Il maresciallo della Finanza ucciso, una ragazza schiacciata dall'auto

Di Venaria uno degli assassini di Lecco

LUIGI COMORIO

● LECCO — E' di Venaria uno dei due banditi che ieri, nel corso di una violenta sparatoria, hanno ucciso il maresciallo della Guardia di Finanza, Francesco Centrone, di quarantasei anni. Un altro agente, Angelo Murtas, è rimasto ferito.

Il bandito arrestato, in un primo tempo pareva in gravi condizioni ma poi si è appreso che la ferita è di striscio e se la caverà in otto giorni: è Luigi Comorio, di trent'anni, originario di Venaria, evaso l'anno scorso dal carcere di Saluzzo. Non ha fatto il nome del complice e neppure ha spiegato perché si erano recati a Lecco su una macchina risultata rubata tre giorni prima a Piacenza.

Forse avevano in progetto un sequestro di persona, uno studente. I rapimenti già avvenuti a Lecco non sono una novità: gli industriali Giovanni Stucchi e Francesco Sella non sono mai tornati a casa nonostante il pagamento del riscatto.

● SERVIZIO A PAG. 3

GIOVEDI' 9 GIUGNO - ANNO 115 - NUMERO 163

Giovedì 9 Giugno 1983

STAMPA SERA

QUOTIDIANO D'INFORMAZIONI - TORINO, VIA MARENCO 32 - TEL. (011) 65.681 - CODICE DI AVVIAM. POSTALE 10126 - SPEDIZIONE IN ABBON. POSTALE (GRUPPO 1/70) - LIRE 500 (ARRETRATI IL DOPPIO)

AUTOMOBILI DIVERSE

INNOCENTI

In Corso Turati 28 a Torino

Fiorauto

Scontata la vittoria della Thatcher

La G. B. sta votando

● ALLE PAGINE 12 E 13

L'italiano «evade» nello sport: la notizia del giorno riguarda un calciatore

TORNA, «PIEDE D'ORO» Tre società chiamano Falcao

Definitiva la rottura del brasiliano con la Roma? - Zico dovrebbe firmare tra poche ore per l'Udinese

FALCAO

● Paulo Roberto Falcao (30 anni, proveniente dal Porto Alegre) è certamente l'uomo sportivo più chiacchierato d'Italia. Dopo la conquista dello scudetto, i suoi rapporti con il presidente della Roma Dino Viola si sono guastati. Il suo «manager» personale Cristoforo Colombo non è arrivato ad un accordo economico con la società giallorossa poiché ha ritenuto troppo modeste le proposte della Roma. C'è stato perciò divorzio e l'asso carioca è partito per il Brasile

● Quando alcuni presidenti di società italiane sono venuti a conoscenza della «rottura» hanno aperto la caccia a Falcao. Chi avrà la meglio in questa specie di asta calcistica? Il maggior fermento si registra a Milano, dove il «manager» Cristoforo Colombo è stato visto ieri pomeriggio. Evidentemente, Inter e Milan tentano di mettersi in contatto con lui. Farina ha voluto conoscere la situazione dettagliata e, contando sull'amicizia fra Falcao e Rivera, spera di acquistare il brasiliano per rinforzare il Milan. Nello stesso tempo, il «general-manager» interista Beltrami ha dichiarato di non aver allacciato alcuna trattativa con Cristoforo Colombo, precisando comunque che l'Inter è interessata all'acquisto di Falcao.

● Mentre si accende questa zuffa per il regista della Roma, continua il «giallo Zico». Dal Brasile giunge notizia che la firma potrebbe avvenire oggi stesso. Da Udine Mazza fa sentire la propria voce minacciando addirittura le dimissioni.

ZICO

Brutta notizia: da domenica

500 lire tram a Torino

● Da domenica il biglietto del tram a Torino sale a 500 lire. Il nuovo balzo di 100 lire avviene a tre mesi dall'ultimo rincaro. Il 13 marzo il biglietto passò da 300 a 400 lire. Il nuovo aumento del 25 per cento è previsto dalla legge finanziaria ed è stato annunciato ieri dal Consorzio Trasporti Torinesi. Con il tagliando ordinario si potrà continuare a salire su tram e autobus di più linee entro il 59° minuto dall'ora dell'ultima timbratura. Resta invece bloccata a 1700 lire la tariffa della tessera settimanale 6x2 (12 corse) cosiddetta preferenziale.

Nella notte / Quarto grado

Terremoto in Toscana

● FIRENZE — Scossa di terremoto in Toscana, nella Val di Sieve in particolare, alle ore 23,12.

Secondo la registrazione degli strumenti dell'osservatorio Ximeniano di Firenze si è trattato di una «vivace scossa valutata intorno al quarto grado della scala Mercalli». Molte le telefonate ai carabinieri che però non sono intervenuti né per danni ad immobili, né a persone.

Domani a Torino

Maxi-raduno metalmeccanici

● Per lo sciopero nazionale di domani, la Fim ha scelto Torino. Sono attesi 30 treni speciali e 1200 pullman. E' previsto l'arrivo di migliaia di lavoratori metalmeccanici: quattro i cortei in programma. Un folto gruppo di intellettuali ha sottoscritto un appello per la manifestazione di domani. «Questa manifestazione — si legge — rappresenta un punto di riferimento delle forze intellettuali impegnate per una prospettiva di riforme e di progresso sociale».

STAMPA SERA

CONCORSO
Panino è bello!

La migliore panineria è

.....

indirizzo .....

.....

Nome .....

Cognome .....

indirizzo .....

Città ..... prov. ..... CAP .....

AUT.MIN.RICH.

Heinz
57 varietà di salse

CINZANO

REGOLAMENTO

1. L'Editrice La Stampa indice, fra tutti i lettori del suo quotidiano Stampa Sera un concorso a premi denominato «Panino è bello!».
2. I partecipanti dovranno indicare sull'apposito tagliando, che sarà pubblicato da GIOVEDI' 9 GIUGNO a GIOVEDI' 28 LUGLIO, esclusa la domenica, su «Stampa Sera» (edizione tabloid) il nome della panineria che, a loro giudizio, fa i migliori panini.
3. Fra tutti i tagliandi pervenuti entro lunedì 1° agosto, saranno estratti a sorte complessivamente 15 premi:
   — dal 1° al 5°: n° 5 weekend per due persone, comprendenti 3 pasti e un pernottamento presso la Locanda dell'Angelo di Paracucchi a Sarzana (La Spezia), da effettuarsi il 17 e 18 settembre 1983.
   — dal 6° al 15°: n° 10 confezioni comprendenti ciascuna alcune salse Heinz con portasalse e 6 bottiglie di Sauvignon Crémant Cinzano.
4. L'Editrice La Stampa S.p.A. dichiara di rinunciare alla rivalsa della ritenuta di imposta nei confronti dei vincitori.
5. I vincitori saranno informati tramite pubblicazione su «Stampa Sera» e comunicazione al proprio domicilio.
6. Sono esclusi dal concorso i tagliandi ricavati dalle copie omaggio e i fac-simile, così come si intendono esclusi dalla partecipazione i dipendenti dell'Editrice La Stampa ed i loro familiari.

Compilare, ritagliare e spedire a: STAMPA SERA - Promozione e sviluppo, via Marenco 32 - 10126 Torino oppure imbucare nelle apposite urne collocate presso il nostro Salone di Galleria San Federico 41 o presso tutti i bar o paninerie indicati nell'elenco che verrà pubblicato settimanalmente.

Nuovo concorso: il bar che fa «i meglio» tramezzini

«VENGA A PRENDERE UN PANINO DA NOI»

- Scatta oggi la grande gara che durerà fino al 28 luglio
- I lettori potranno scegliere e dare il loro voto
- Il bar più votato avrà una targa d'argento mentre tra i tagliandi pervenuti verranno sorteggiati per i lettori 5 weekend (ognuno per due persone) da Paracucchi a Sarzana
- Altri premi messi a disposizione dalla Cinzano e dalla Heinz con confezioni di spumanti e di salse

Un centinaio di concorrenti, tra bar e paninerie di Torino che hanno risposto con entusiasmo all'iniziativa di «Stampa Sera», sono pronti al nastro di partenza per la grande gara che si dipanerà nell'arco di circa due mesi. Il via scatta oggi. Il numero dei concorrenti, però, è destinato ad aumentare. Per tutto l'arco di svolgimento la competizione resta infatti aperta a tutti hanno la possibilità di inserirsi.

Le norme per il concorso sono riportate qui a fianco, nel tagliandino che i clienti dovranno ritagliare, compilare, imbucare nelle apposite cassette o comunque far pervenire al giornale. Per essere più chiari diciamo comunque che il conteggio finale, che assegnerà la palma della vittoria, o meglio la targa d'argento messa in palio dal giornale per il locale che avrà ricevuto più segnalazioni, avverrà dopo il 28 luglio, termine di chiusura del concorso.

Inutile sottolineare che nell'iniziativa, oltre ai bar e alle paninerie, sono coinvolti in prima persona gli stessi lettori. Per essi sono infatti in palio numerosi allettanti premi che verranno estratti a sorte tra tutti i tagliandi. Per i primi cinque estratti sono previsti altrettanti weekend che potranno effettuare a settembre, in compagnia di un'altra persona, parente o amico, presso una delle locande che per le sue caratteristiche ambientali, ma soprattutto per la sua cucina, è ormai conosciuta dai buongustai di tutto il mondo.

Questi cinque fortunati e i loro accompagnatori saranno infatti ospiti per una notte e per tre pasti alla locanda dell'Angelo, di Paracucchi, a Sarzana (La Spezia). Altri dieci premi verranno poi sorteggiati, e consistono in altrettante confezioni contenenti un portasalse completo di una serie di vasetti dei migliori prodotti della Heinz e una cassetta di sei bottiglie di spumante Sauvignon Crémant Cinzano.

Heinz e Cinzano si affiancano dunque all'iniziativa del giornale. Due aziende dal prestigio indiscusso che nei rispettivi campi hanno saputo accaparrarsi le simpatie dei consumatori attraverso ad una corretta e geniale interpretazioni delle esigenze e dei gusti. La Heinz ha sul mercato una gamma così vasta di salse (ben 57 le varietà dei suoi prodotti) nella quale appare impossibile non incontrarne almeno un paio che soddisfino il palato più esigente o più raffinato. Le salse fondamentali, ormai diffuse su tutti i mercati, sono comunque 14.

Della Cinzano potrebbe anche apparire superfluo elencare la gran varietà di vini e aperitivi che nascono dai suoi stabilimenti di Santa Vittoria d'Alba. Comunque, per l'occasione, sta sfoderando il meglio della sua produzione e soprattutto presenta due grandi novità, il Sauvignon Crémant (di cui i lettori hanno la possibilità, partecipando al concorso, di aggiudicarsene una cassetta da sei bottiglie) e il Pinot Rosato Crémant. Due raffinati prodotti nati da poco nell'azienda enologica piemontese.

Tutto dunque risponde, oltre che a garanzia per il concorso di «Stampa Sera», alle esigenze e ai gusti dei concorrenti. Nei bar e nella panineria che elenchiamo in questa stessa pagina si potranno chiedere assaggi delle più delicate salse e dei vini. Si potrà fare un pasto veloce, ma da gran signori. Poi avanti col voto. Le sorprese non mancheranno. Noi provvederemo a tener informati i lettori sull'andamento della gara. Ogni settimana vi daremo qualche indiscrezione sulla classifica.

Vito Brusa

I grandi spumanti italiani

Sauvignon Crémant
Pinot Rosato Crémant

Due proposte nuove della Selezione Cinzano Grandi Vini: il Sauvignon Crémant, dal gusto fiorito e selvaggio, e il Pinot Rosato Crémant, delicato e profumato, da sole uve Pinot Nero.

Ottenuti con l'applicazione rigorosa di una tecnica - Crémant - che sviluppa un perlage perfetto e un spuma lieve e contenuta.

Originali aperitivi, deliziosi compagni di tanti piatti, ideali anche per dare un gusto particolare al vostro spuntino.

Rari, esclusivi, allegri, giovani, spumanti.

SELEZIONE CINZANO GRANDI VINI

Oggi al via un'agguerrita schiera di concorrenti si danno battaglia insidiando la nostra golosità

- In questo elenco presentiamo i nomi dei bar e delle paninerie che hanno aderito al concorso

Bar Adua c. Giulio Cesare 17
Bar Alexander v. Amendola 0
Bar Alfonso v. Nizza 342
Bar Al Tucano da Domenico c. Siracusa 67
Bar American Pub Danieli c. M. Cucco 14
Bar Armando v. A. Doria 15
Bar Aurora v. Berthollet 2
Bar Auditorium v. Rossini 5
Bar Bairo v. Bertola 17
Bar Biffi c. Vittorio Emanuele 199
Bar Biasutti p. 18 Dicembre 1
Bar Brasil c. De Gasperi 18
Bar Business c. Turati 10 bis
Bar Caffè Lavazza v. S. Tommaso 23
Bar Caffè Miretti c. Matteotti 5
Bar Caffè S. Carlo p. S. Carlo 156
Bar Carla e Pietro v. Viberti 33
Bar Casa del Caffè p. C. Felice 49
Bar Casalegno c. Rosselli 89
Bar Castella v. Garibaldi 34
Bar Castello v. Po 8 bis
Bar Costarica c. Traiano 2
Bar Coinca di Colombo c. Sebastopoli 210
Bar Cattocchio v. Mazzini 12
Bar Cravedi c. Orbassano 126
Bar Chez Moi di Franco e Giorgio v. M. Cristina 78
Bar Cremeria sotto il Portico v. Mazzini 10
Bar Crocetta c. Einaudi 25
Coktail Bar Cremeria Alice p. Statuto 7
Bar Cuba v. Nizza 183
Bar Cutty Sark v. Garibaldi 22
Bar Da Walter v. M. Cristina 36
Bar da Franco v. Tripoli 11
Bar Doria v. C. Alberto 32
Bar Dora Grossa v. Garibaldi 38
Bar Dry v. Filadelfia 171/B
Bar dell'Università v. M. Cristina 79
Bar Emanuel c. R. Margherita 146
Bar Enoteca Raimondo p. Ghironi 6
Bar Ferri v. Nizza 17
Bar Florida c. U. Sovietica 403
Bar Franco c. Tassoni 84
Bar Guerrisi v. Sospello 172
Bar Gabriella c. Bramante 71
Bar Gonella v. C. Colombo 63
Gran Bar p. G. Madre 2
Bar Gallino Stefano v. Arsenale 1
Bar Giosuè p. Carducci 122/B
Bar Italia v. C. Salute 3
Bar Jolly v. Fréjus 117
Bar Ideal p. Statuto 16
Bar Italia c. Stati Uniti 9 bis
Bar Lanchee v. Cernaia 16
Bar Le Premier di Tangorra v. Arsenale 27
Bar L'Aperitivo c. De Gasperi 57
Bar Manhattan c. Regina 63
Bar Master v. S. Teresa 20
Bar Mazza v. Po 28
Bar Maroso v. M^a. S. Teresa 20
Bar Marco c. Francia 13
Bar Mazzone p. Gran Madre 3
Bar Micelotta p. Campanella 7
Bar Moby Dick v. Nizza 373
Bar Mokita p. S. Carlo 217
Bar Nesta v. M. Cristina 69
Bar Nicola c. Racconigi 137
Bar Norman v. P. Micca 22
Bar Paninoteca Ferro v. Cibrario 68
Bar Paninoteca Pino v. Lanzo 78
Bar Papavero v. Nizza 71
Bar Personal Coffee v. S. Secondo 68
Bar Pia p. Solferino 3
Piccolo Bar c. Valdocco 3
Bar Platti c. Vittorio 72
Bar Principe v. D. Jolanda 15
Bar P. R. v. Martorelli 2
Bar Tino c. U. Sovietica 91
Bar Quatrocchi v. Bodoni 2
Bar Raspini v. Chiesa della Salute 50
Bar Regal c. Turati 8
Bar Rio Negro v. Carlo Alberto 27
Bar Roma v. Roma 326
Bar Roma v. Cernaia 2
Bar Romeo p. Vittorio 18
Bar San Souci v. Mazzini 58
Bar Sans-Souci di Ferrari c. Vercelli 165
Bar Settebello v. Chiomonte ang. V. di Nanni
Bar Self Service Citrone v. Stradella 20
Bar 74 v. XX Settembre 74
Bar Silvano v. Nizza 142
Bar Stampa v. Bertola 2
Bar Stella v. Bertola 29
Bar Stadium c. Vittorio Emanuele 98
Bar Snoopy v. Garibaldi 27
Bar Tino c. U. Sovietica 91
Bar Tic della Coop. Crocicchio v. Amendola 14
Bar Trianon p. Vittorio II
Bar Università v. Po 4
Bar Vittorio c. Vittorio Emanuele 34
Bar Vivian p. Vittorio Emanuele 13
Bar Vola c. Vercelli 74
Bar Zumbon c. Re Umberto 46
Bar Zucca v. Arcivescovado 1

Il maresciallo Centrone ucciso a Lecco nello scontro fra banditi e poliziotti

Un saluto: «Ciao Isabella» Poi quell'inferno di fuoco e una pallottola in gola

CENTRONE CON LA MOGLIE

DAL NOSTRO INVIATO

LECCO — Isabella ha diciassette anni e la faccia devastata dalle lacrime: «*Mi aveva lasciata a scuola alle otto meno cinque. Sono andata in classe. Mi hanno chiamata due ore e mezzo dopo. Gli avevo detto: ciao papà, ci vediamo oggi. Non l'ho visto più*». Isabella di cognome fa Centrone, suo padre si chiamava Francesco. E' morto in mezzo alla strada, con una pallottola nella gola, mentre da una parte due banditi e dall'altra due poliziotti si sparavano addosso nel pieno centro.

Aveva 46 anni, il maresciallo della guardia di finanza Francesco Centrone, una moglie e quella figlia, Isabella, che adesso ha fra le mani un telegramma, uno dei tanti, dove c'è scritto: «*Ti siamo tutti vicini spiritualmente in questo momento per te tanto doloroso. Siamo sicuri che, insieme con noi, ce la farai a superarlo. I compagni e gli insegnanti*».

Compagni ed insegnanti sono quelli della terza F dell'istituto per ragionieri «Parini» di Lecco, i ragazzi che oggi l'hanno vista uscire di classe con l'aria sorpresa di chi non capisce. E non capisce, Isabella, come sia possibile che suo padre, il «suo papà», non torni più ad accompagnarla a scuola, né domani, né mai.

LA SPARATORIA E' APPENA FINITA, IL CORPO DEL MARESCIALLO E' A TERRA

Tutto si è svolto in tre minuti. Mentre Francesco Centrone e sua figlia, sulla loro «127», si avvicinavano al «Parini», una «volante» della polizia notava, ferma davanti alla scuola, una «131» azzurro metallizzato. Sull'auto due facce sospette. La «volante» si avvicinava, i due agenti a bordo, Carlino e Murtas, si apprestavano alla solita routine: «Documenti, per favore». Ma la 131, d'improvviso, scattava via.

Inseguimento immediato, in via Belfiore imboccata contromano. La macchina dei banditi centrava in pieno un motorino guidato da Monica Negri, 16 anni, che andava a scuola, catapultando la ragazza sull'asfalto. Mentre la gente accorreva a soccorrerla, la «131» svoltava in corso Promessi sposi, dove all'altezza del numero 5 finiva contro un muro. Immediatamente dopo la «Alfasud» della polizia la tamponava con violenza.

Le due auto non erano ancora del tutto ferme che fra banditi e poliziotti si accendeva una sparatoria selvaggia. Proprio allora, fatta scendere la figlia davanti a scuola, arrivava Francesco Centrone. Alla sua «127» si avvicinavano i banditi, decisi ad impadronirsene per continuare la fuga. Ancora colpi, mentre l'agente Murtas abbandonava la pistola ormai scarica per afferrare la mitraglietta «M12».

Centrone, sceso dalla macchina, forse minacciato dai banditi, forse per intervenire a sua volta, si accasciava al suolo, seguito quasi contemporaneamente dall'agente Angelo Murtas e da uno dei due banditi. Il più giovane però riusciva a scappare con l'utilitaria, abbandonata poi a trecento metri di distanza.

A sparatoria finita il centro di Lecco era squarciato dalle sirene della polizia, dei carabinieri e delle ambulanze che soccorrevano i feriti.

Per Francesco Centrone, però, non c'era più nulla da fare. La gola coperta di sangue, giaceva senza vita nel posto in cui era caduto. Monica Negri, invece, era fra i feriti la più grave: frattura esposta del femore e trauma cranico. Prognosi riservata dopo un delicato intervento ortopedico. Angelo Murtas, l'agente, ferito al capo ed a una gamba, ne avrà per un paio di settimane.

Il bandito, in un primo momento, sembrava gravissimo. Guarirà invece in otto giorni per una ferita di striscio alla testa. In un primo tempo, in ospedale, rifiutava di parlare. Poi, di fronte a precise contestazioni, ammetteva la propria identità: è Luigi Comorio, 30 anni, originario di Venaria Reale, presso Torino. Evaso l'anno scorso dal carcere di Saluzzo dove scontava alcuni reati precedenti.

Una volta, però, forniti nome e cognome, il Comorio si chiudeva in un silenzio assoluto, tacendo il nome del complice ed il motivo che lo aveva spinto da Torino a Lecco su una macchina rubata tre giorni fa a Piacenza. Si pensa, negli ambienti del commissariato di Lecco, ad un tentativo di sequestro, forse di uno studente. Non si deve dimenticare che a Lecco i rapimenti non sono una novità: due di essi, ai danni degli industriali Giovanni Stucchi e Francesco Sella, si sono conclusi tragicamente. I due non sono mai tornati.

C'è da notare, infine, il legame che unisce Torino con questo episodio tragico. Non solo il bandito ferito veniva da Venaria, ma il maresciallo di finanza ucciso è il cognato del maresciallo Petruzzelli della questura torinese: avevano sposato due sorelle. Un legame che, per quanto casuale, ha scosso non poco i poliziotti torinesi, dei quali Petruzzelli fa parte ormai da moltissimi anni. Il maresciallo, con una macchina messagli a disposizione dal capo della Criminalpol, dottor Fersini, ha raggiunto la cognata a Lecco, collaborando con la polizia locale alle indagini per la parte che riguarda Luigi Comorio ed il suo complice che si ritiene possa essere esso pure torinese.

Resta da chiarire un ultimo aspetto della vicenda, e questo lo potrà fare solo un esame balistico sulla pallottola che ha ucciso il maresciallo Centrone: lo stesso dottor Acierno, dirigente del commissariato di Lecco, non era in grado, ieri, di affermare con certezza da quale arma sia partito il colpo che ha ucciso. Con grande onestà non esclude possa essere stato esploso dai suoi agenti. «*In quei momenti* — dice — *è difficile capire. Ma se la fatalità vorrà essere stata crudele con i miei agenti, se la pallottola fatale dovesse essere partita da una loro arma, non tenteremo di nascondere la verità. La famiglia di Centrone capirà: anche il maresciallo era uno di noi e queste cose le sapeva lui e le sapevano i suoi. Ci auguriamo che tutto possa essere chiarito: la perizia la sta facendo la dottoressa Montagna, dell'Università di Pavia*».

Mauro Benedetti

echi di cronaca

Gasolio
Riscaldamento meno caro
Risparmio oltre 10%
con l'esclusivo sistema Cebitcal avrete la giusta temperatura ambientale risparmiando gasolio e denaro. Il sistema è indicato per gestioni forfettarie e in economia. Per preventivi ed informazioni: ditta Barbero Riscaldamenti, corso Casale 400, Torino, tel. 890.483 - 890.256.

IL LETTO
ARREDA
IL NEGOZIO DI FIDUCIA
Materassi a molle delle migliori marche tutto per l'arredamento del vostro letto corredo biancheria per spose
PREZZI COMPETITIVI
Torino - Corso Giambone 7
Tel. 368.564 - 328.393.

blokka
PORTE CORAZZATE
DI MASSIMA SICUREZZA
GARANTITE DA SERRATURE fichet
ESTETICA E CONFORT
PRODUZIONE PROPRIA
PRONTA CONSEGNA - ASSISTENZA ACCURATA
POSA IN OPERA ESEGUITA DAI
NOSTRI TECNICI SPECIALIZZATI
TORINO
Via Salerno 64 (ang. Via del Fortino)
Tel. (011) 471.488

SEI
SOCIETÀ EDITRICE INTERNAZIONALE
TORINO
Vittorio Messori
* Quarta edizione di SCOMMESSA SULLA MORTE: 120.000 copie.
* Premio Selezione Bancarella 1983.
* È pronta la prima traduzione: è in francese.
* IPOTESI SU GESÙ: superate le 600.000 copie in Italia; 15 traduzioni nel mondo.

ULTIMI GIORNI !!
LA MOQUETTE A PREZZO CHIUSO
VENDITA TOTALE PER CHIUSURA DEFINITIVA
MOQUETTES DELLE MIGLIORI MARCHE
Bouclé da L. 14.000 L. 7.500 mq.
Velluto da L. 17.000 L. 8.500 mq.
Disegnata da L. 25.000 L. 13.500 mq.
e scampoli a non finire... quasi in regalo!
APPROFITTANE SUBITO!
TEXILFLOOR
CORSO FRANCIA 87 - COLLEGNO
Borgata Paradiso (a 100 mt. dal cavalcavia) Tel. 4111844

GEDIM Srl
Via Viotti 4
Tel.517.566

La GEDIM, come organizzazione di professionisti immobiliari da anni operanti nel settore, non si limita a fornire al Cliente una approfondita conoscenza del mercato ma lo aiuta ad affrontare e risolvere ogni tipo di operazione immobiliare. Infatti, il suo obbiettivo fondamentale è di migliorare sensibilmente la capacità di analizzare globalmente tutti i problemi, che non sono nè pochi nè facili, del mercato immobiliare.
Soprattutto è in grado di adottare per il cliente flessibili e documentate strategie d'azione, specie nel caso di realtà nuove e impreviste. Sia che il cliente desideri vendere in blocco, sia che preferisca un frazionamento.
Un incarico di vendita esige una profonda conoscenza delle tecniche e della capacità di utilizzarle al meglio. In particolare, noi offriamo ai nostri clienti un servizio di acquisizione anche di interi stabili, in Torino e Riviera. PER TESTIMONIARE QUANTO SOPRA È SUFFICIENTE UNA TELEFONATA.

UN IMMOBILE PER OGNI ESIGENZA

APPARTAMENTI LIBERI

MANSARDA Corso Vittorio composta da soggiorno con angolo cottura, camera, bagno e ripostiglio. Permute e dilazioni.

CORSO TURATI nello splendido complesso "GARDEN PALACE" vendiamo appartamento panoramico composto da ingresso soggiorno 2 camere cucina doppi servizi.

ADIACENZE CORSO MASSIMO D'AZEGLIO in splendida palazzina d'epoca vendiamo luminoso appartamento completamente ristrutturato, composto da elegante salone con caminetto, 2 camere letto, spaziosa cucina con barbecue, doppi servizi e cantina.

ADIACENZE PIAZZA CASTELLO splendido appartamento completamente ristrutturato composto da ingresso-soggiorno/pranzo, camera cucinino, bagno e soppalco. Prezzo Interessante. Volendo permuta e finanziamenti.

CORSO DANTE in stabile elegante splendido appartamento di 200 MQ. circa. Doppi ingressi-salone 4 camere-cucina-doppi servizi e box auto doppio.

VIA UGO FOSCOLO spazioso appartamento composto da ingresso-salone due camere cucina doppi servizi completamente ristrutturato. Prezzo interessante.

PALAZZO VILLANIS via S. Maria angolo via Botero, posizione eccezionale per una abitazione prestigiosa. Ingresso-Soggiorno 2 camere cucinotta doppi servizi + soppalco.

CORSO REGINA MARGHERITA Splendida mansarde completamente ristrutturate con bagno. PREZZI ECCEZIONALI.

APPARTAMENTI OCCUPATI

VIA CAVOUR in stabile altamente signorile, splendido appartamento di soggiorno con angolo cottura, camera e bagno. Ascensore e riscaldamento centrale.

VIA GOVERNOLO in stabile d'epoca spazioso appartamento di MQ. 255 circa, composto da Salone/pranzo-4 camere-cucina abitabile - stireria, doppi servizi e doppi ingressi. Prezzo interessante. Possibilità permuta.

VIA SALBERTRAND vendiamo nella stessa casa, dotata di termoascensore, appartamenti di diverse metrature volendo abbinabili. Vantaggiose condizioni di pagamento.

VIA ASCOLI in stabile restaurato nelle parti comuni con ascensore e citofoni, vendiamo appartamenti di diverse metrature a prezzi e condizioni eccezionali.

CORSO DUCA DEGLI ABRUZZI in stabile signorile, vendiamo splendido appartamento recente di MQ.142 circa, salone-2camere-cucina-lavanderia e doppi servizi. Prezzo interessante.

VIA BOUCHERON appartamento adatto uso ufficio Piano rialzato, composto da Ingresso-ampio salone-camera-cucina-bagno e piccolo box. Ottimo investimento.

VIA PRINCIPESSA CLOTILDE spazioso appartamento di MQ.90 circa composto da ingresso-2 camere-cameretta-cucina e servizi. Prezzo affare e condizioni di pagamento interessanti.

VIA BORGO DORA fine-frazionamento, vendiamo a prezzi e condizioni veramente eccezionali, appartamenti di 1-2 camere tinello cucinino bagno anche liberi. Mutuo fondiario.

CORSO TRAIANO in stabile recente con ascensore, portineria riscaldamento centrale e giardino condominiale, vendiamo spaziosissimi appartamenti composti da ingresso-2 camere-tinello-cucinino-bagno-ripostiglio e balconi. PREZZI AFFARE 42.000.000 compreso mutuo fondiario.

BOX E POSTI AUTO

CORSO TRAIANO vendiamo posti auto in garage coperto. Liberi subito, ottimo investimento. Prezzi affare. A partire da L.14.000.000.

MIRAFIORI adiacente Strada del Drosso, vendiamo BOX-AUTO a L.17.500.000 Ottimo investimento. Volendo permuta e dilazioni.

VIA CIGNA ang. via Cecchi vendiamo posti auto in garage coperto a prezzi e condizioni veramente vantaggiose. Ottimo investimento.

NEGOZI DI DIVERSE METRATURE

VIA BREGLIO angolo via Chiesa della Salute, negozio a 2 luci su strada. Ottima posizione angolare. Possibilità finanziamenti e permute.

CORSO TRAIANO spaziosissimo magazzino seminterrato di MQ. 330 ca. Ottimo investimento. Prezzo interessante.

CORSO SIRACUSA in stabile recente, vendiamo muri negozio di varie metrature con magazzini interrati. Forte mutuo fondiario prezzi interessanti.

ADIACENZE corso Re Umberto in stabile d'epoca, adatto ufficio/magazzino, appartamento al piano terreno di 2 camere cucina servizi + grande locale interrato sottostante comunicabile. Prezzo affare 27.000.000.

ADIACENZE PIAZZA VITTORIO, in stabile restaurato vendiamo magazzino libero subito al piano terreno. Prezzo interessantissimo.

AFFITTI

ZONA CENTRALE affittasi esclusivamente uso ufficio, spazioso appartamento di ingresso 5 vani servizio per complessivi MQ.120 circa.

VIA CERNAIA adiacenze Palazzo R.A.I. in prestigioso stabile d'epoca, ingresso salone 3 camere e servizio. Ufficio di alta rappresentanza.

RIVIERA

LIGURE NOLI Ligure splendido appartamento composto da soggiorno-due camere-cucina-doppi servizi - doppi ingressi e panoramico terrazzo. Volendo bifamiliare.

BORGIO VEREZZI (Savona) spazioso appartamento composto da ingresso camera tinello cucinino bagno. Prezzo interessante.

"...A POCHI MINUTI DA TORINO..."

ALPIGNANO appartamento libero in stabile recente, composto da Ingresso soggiorno 2 camere cucina doppi servizi. Prezzo interessante. Volendo permute e finanziamenti.

GRUGLIASCO in stabile recente con ascensore e riscaldamento, ingresso, soggiorno, 3 camere, cucina e bagno. Ottimo investimento. Possibilità di dilazioni.

BARDASSANO Residenza "La Rezza" splendido appartamento libero subito di 130 MQ. ca. costruzione recente, ingresso soggiorno 2 camere cucina doppi servizi grande terrazzo e box auto doppio + comproprietà a Club con Piscina, Tennis e Ristorante. VERO AFFARE.

CASTELLAMONTE vendiamo casetta libera bifamiliare con terreno e box auto. Completamente ristrutturata e divisa in due appartamenti di ingresso-camera-cucina e bagno. Prezzo Interessante.

MONCALIERI adiacenze sopraelevata vendiamo appartamenti spaziosi in stabile recente con ascensore e riscaldamento centrale. Ingresso camera tinello cucinino bagno ripostiglio e terrazzo a partire da Lire 36.000.000.

PINO TORINESE adiacenze Strada San Felice, splendido appartamento libero in villa bifamiliare, composto da ingresso, Salone, 2 camere, cucina, doppi servizi, tavernetta e 2 posti auto in garage condominiale. Volendo permute.

LANZO TORINESE Villa di particolare bellezza architettonica in splendida posizione dominante, circa 900 MQ. + abitazione custode, parco di 25.000 MQ. circa con alberi di alto fusto e frutteto.

ADERENTE
FIMAI
FEDERAZIONE ITALIANA MEDIATORI AGENTI IMMOBILIARI

ECONOMICI

In tema di offerta di impiego o lavoro, l'editore ricorda che la legge 9.12.1977 n° 903 vieta discriminazioni sul sesso e l'inserzionista è impegnato a rispettare tale legge.

2 Affari e capitali

A.A.A. AUTOSOVVENZIONI immediate. Prestiti ipotecari immobiliari in pochissimi giorni.
INTERPELLATECI!!!
Telefonare 011 650.3961.

A.A. PRESTITI concediamo a tutti fiduciari ipotecari anche 2° grado
FIPAT s.r.l.
piazza Statuto 10, tel. 539.176 - 548.627. Risolviamo ogni vostro problema distinguendoci per serietà e immediatezza.

A. FINANZIAMO da sempre con chiarezza e professionalità. Dal privato all'industria. Si informi. Fipat via Garibaldi 59. Tel. 518.290 - 538.422.

PRESTITI fiduciari o ipotecari con rimborso sino a 10 anni senza cambiali anche dopo ipoteca bancaria Credito Torino, via A. Doria 15, tel. 549.822; via Rossini 5/A, tel. 839.5387.

PRIVATO concede finanziamenti ipotecari su immobili minimo 5 milioni. Per informazioni e appuntamenti tel. 657.837.

3 Aziende, negozi

A. CHIOSCO giornali ottima posizione cedesi a L. 25 milioni contanti resto dilazionato. Telefonare Riva 594.727.

A. SALVOLDI cede in prima cintura negozio elettrodomestici incasso L. 200 milioni annui affarone. Tel. 650.2198.

AFFARE cedesi zona centro avviato negozio di dischi tabella XII L. 35 milioni compresi i fondi. Tel. 621.462.

ATTIVITA' cedesi per impossibilità di conduzione articoli casalinghi e plastica tabella XII ottimo avviamento vasto locale vendita con annesso magazzino e ufficio adatto conduzione famigliare in valida zona solo privatamente. Ulteriori informazioni. Tel. 549.800 ore 9/12 - 15/19 no sabato.

AUTORIMESSA 1500 mq. 130 posti auto con lavaggio e officina avviamento 30ennale cedo dilazionando. Di Giovanni settore commerciale. Tel. 493.398.

AZIENDAL MARKET 650.2175 vende prima cintura Nord avviata gelateria analcolica. Ampie dilazioni.

AZIENDAL MARKET 650.2175 vende centralissimo articoli per infanzia giocattoli e affini tab. IX X XI XII XIII XIV.

AZIENDAL MARKET 650.2175 vende artigianale costruzione selleria auto solo attrezzature e portafoglio clienti.

AZIENDAL MARKET 650.2175 vende ristorante pizzeria Barriera Milano 50 coperti. Buon incasso. Dilazioni.

BAR super arredatissimo con alloggio incasso L. 300 mila al dì garanzia dò a persona pratiche. Tel. 537.213 - 517.280.

BAR super centralissimo incasso L. 2 milioni giornaliere con alloggio cedo anticipando L. 150 milioni. Parziale permuta con immobile. Tel. 543.330 - 537.213.

F. ZANONCELLI 581.694 cede pasticceria tabelle IX X XI XIV ottimo reddito dimostrabile vicino Porta Nuova.

F. ZANONCELLI 581.694 cede confezioni maglieria artigianale zona Molinette richiesta molto vantaggiosa.

F. ZANONCELLI 581.694 cede drogheria mq 40 più retro tabelle I XII XIV zona centrale comprese mura.

F. ZANONCELLI 581.889 cede adiacenze Porta Nuova bar super mq 170 affitto bloccato 11 anni incasso L. 400 mila.

F. ZANONCELLI 581.694 in zona commerciale elettrodomestici radio tv attività avviatissima.

F. ZANONCELLI 501.889 cede ditta autotrasporti confezioni imballo giornali parco automezzi lavoro assicurato.

GASTRONOMIA tab. da I a VII più XIV centralissima attrezzatura recente cella frigorifera. Tel. 510.801.

ISOLA d'Elba Portoferraio solo ristorante tipico zona centralissima con incasso elevato cedo dilazionando. Di Giovanni settore commerciale 011 493.398.

TABACCHI bar orario ridotto alloggio incasso L. 580 milioni annui netti L. 85 milioni cede facilitando. Frana 511.090.

TABACCHI tabelle profumo moderno incasso L. 450 milioni annuo cintura Torino cede Frana 511.090 - 545.129.

TABACCHI profumi levata L. 7 milioni 600 mila Torino Sud buon utile cedesi permutando con alloggio. Frana 511.090.

TABELLA XII elegante e prestigioso negozio adiacente corso Marconi arredo nuovissimo 6 vetrine. Tel. 690.406.

USAV 747.729 cede zona Parella bar super con biliardo avviatissimo dilazionando in parte.

VENDESI bar incasso L. 350 mila giornaliere retro bar 40 mq cucinino e gabinetto bagno con annesso alloggetto 2 camere servizi. Tel. 749.6438.

4 Terreni

ALMESE terreno con progetto villetta unifamiliare, posizione comoda e soleggiata, L. 26 milioni. Tel. 700.945.

5 Locali e negozi

offerte

AFFITTASI in Gassino fabbricato indipendente su 2 piani mq 600 con prestigioso ingresso pedonale portone carraio parcheggio e giardino. Saldi. Tel. 011 503.635.

CAPANNONE nuovo libero via Veronese unico piano mq 3000 con uffici mq 1500 terreno mq 8600. Salm 445.460.

CORSO Francia muri negozio 2 vani retro cantina affittato abbigliamento L. 40 milioni affare. Tel. 510.801.

CORSO Vercelli angolo via Cervino negozio libero ristrutturato grandi vetrine mq 300 cortile riservato basso fabbricato abbinabile uso autorimesse o laboratorio. Tel. 558.956.

DI SALVATORE 587.183 affitta zona Vittoria capannoni in ferro mq 700 più 2 uffici, cortile, passo carraio.

DI SALVATORE 587.183 affitta Vanchiglia stupendo locale mq 550 più uffici mq 100 palazzina mq 150, carraio, termo.

DI SALVATORE 587.183 affitta Barriera Milano basso fabbricato mq 290 cortile privato mq 170 carraio termo.

GABETTI 5767 vende adiacenze corso Svizzera via Balme signorile monolocale con servizio uso ufficio.

LOCALI PER AZIENDE UFFICI
di nuova costruzione vendesi affittasi lotti da mq 500 a 2500 zona Pozzo Strada via Crea. Tel. 505.820 - 598.244.

MAGAZZINO libero presso corso Tassoni recente 150 mq passo carraio piano terreno servizi vende Galotto 741.3131.

MAGAZZINO presso piazza Bengasi (corso Trieste) mq.55 piano cortile ingresso carraio vende Centrale dile 530.163.

VIA Berthollet 30 locale commerciale mq 160 su 2 piani a L. 50 milioni mano mutuo Lux Case vende. Telefonare 546.476.

VIA Botticelli 18 negozio mq 68 soppalcabile L. 54 milioni o permuta con altro immobile in Torino. Tel. 774.777.

ZONA S. Paolo vendesi negozio 3 vetrine più magazzino e posto auto occupati. Lux Case, Mediare 546.476.

7 Offerte lavoro e impiego

operai, autisti, fattorini

CERCANSI operai elettricisti per impianti bordo macchina utensili impianti elettrici industriali cablatori per periodo ferie (anche artigiani). Tel. 901.5206.

CERCANSI per periodo ferie montatori meccanici tubisti pneumatici oleodinamici carpentieri. Tel. 901.5258.

CERCASI referenziata fissa come collaboratrice domestica presso famiglia ottimo stipendio. Tel. 535.581 677.374.

impiegati

CONTABILI 30enni esperti/e aree bilancistica fiscale, fornitori, controllo gestione cercasi. Studio Elle 820.0853.

SOCIETA' immobiliare assume valido ed esperto acquisitore per Torino. Offresi trattamento economico superiore alla media massima serietà e riservatezza. Tel. 835.644 - 873.418.

8 Rappresentanti

A società commerciale necessitano liberi subito 3 giovani abili venditori anche prima esperienza per le province di Cuneo Vercelli Asti ed Alessandria. Offresi possibilità guadagno mensile 1 milione 600 mila dimostrabili. Per fissare colloquio tel. allo 011 305.030.

15 Autovetture

A.A.A.A. A. AUTOFRANCIA 2 sedi corso Francia 341 e corso Trapani 116: Autoccasioni garantite 12 mesi anticipo anche solo 300 mila 126, Panda, 127, Uno, Ritmo, Ritmo Diesel, 131, Argenta. Le autoccasioni più belle di Torino. Vi aspettiamo con cordialità e cortesia in corso Francia 341 e corso Trapani 116 (sabato aperto tutto il giorno).

A.A.A.A. NUOVA concessionaria Lancia Autobianchi tutta la gamma modelli 1983 in consegna piccolissimi anticipi. Importante esposizione vetture d'occasione Fiat, Lancia, Alfa Romeo, Renault, Volkswagen, rateizzazioni 42 mesi. Consegne 20 ore. Lincarauto, corso P. Oddone 68, tel. 472.047; Lincarauto, corso Orbassano 72, tel. 581.006 (aperto anche il sabato tutto il giorno).

A.A. ACQUISTIAMO autovetture non sinistrate massima serietà pagamento immediato. Automotor Concessionaria Fiat, via Cassini 46 mercato Crocetta, tel. 505.858 (aperto sabato pomeriggio).

ACQUISTA auto Gilla semestrali e usate vende nuovo e usato permuta facilitazioni, corso Umbria 35, telefonare 481.674.

ACQUISTANSI auto piccole e grossa cilindrata anche semestrali. Massima valutazione. Pagamento contanti. Via S. Ottavio 32, tel. 877.242 (aperto il sabato).

ACQUISTIAMO contanti qualsiasi vettura anche ipotecata. Vantaggiose permute. Telefonare 351.257.

ACQUISTIAMO pagando massimo 126, Panda, 112, Ritmo, 131, Alfa Romeo, Delta, Bmw, Fiesta, R4, R6, R14. Corso Raffaello 3, tel. 658.001.

AUDI 4 blu aria condizionata perfetta. Monticar corso Ferrucci 24.

AUTOCITY
venditore autorizzato Fiat Lancia Autobianchi offre vasto assortimento usato garantito al miglior prezzo. Pagamento senza anticipo senza cambiali senza ipoteche fino 36 mesi valuta bene la tua auto. Via Pianezza 202, tel. 739.6925.

AUTOVETTURE SCOFIT
diesel e benzina tutte le marche nuove e d'importazione pronta consegna garanzia leasing. Vasto assortimento semestrali e usato permute dilazioni pagamento. Scofit corso Turati 15, telefoni 504.339 - 590.878.

A112 Junior, A112 Elite, A112 LX, A112 Abarth ai noi costano di meno condizioni irripetibili rateizzazioni 42 mesi senza cambiali senza anticipo. Lincarauto s.r.l. Concessionaria Lancia Autobianchi corso Principe Oddone 68 e Lincarauto corso Orbassano 72 anche il sabato tutto il giorno.

BEDFORD furgone, Peugeot 304 familiare, Escort, Taunus, Giulia, Simca 1307, Zaz, R16, Kadett, Kadett Caravan, Ascona, Manta, Rekord D, Rekord D diesel, furgone 50 NC-C. Via Cigna 3.

BMW 316
anno 81 completamente collaudata e revisionata vera occasione 27.000 km Torino Auto vende corso U. Sovietica 85, tel. 632.525.

(continua)

NUOVE VOLVO 240
il saper scegliere

La scelta di una VOLVO nasce da valutazioni concrete, dall'attento confronto dei valori che costituiscono una vera auto. È un confronto che esalta tutti i fattori che contribuiscono alla Qualità VOLVO, alla sua «Sicurezza Dinamica». È un confronto da fare, prima di scegliere. Soprattutto prima di dire che la VOLVO costa di più, perché costa come le altre.

DIESEL, BENZINA, TURBO

VOLVO
Qualità e Sicurezza

Alessandria SAGICAR di S. Gagliano - Via Duccio Galimberti, 11 - Tel. 64770 • Aosta SVAUTO s.a.s. - Via Chambery, 60 - Tel. 42397 • Asti CONSULCAR s.n.c. di Capuzzo e Maggiora - Via E. Filiberto, 12/14 - Tel. 55377 • Cuneo VAR s.r.l. - C.so A. de Gasperi, 21/23 - Tel. 55466 - 55467 • Alba (Cuneo) F.LLI VEGLIO s.n.c. - Via Rossini, 12 - Tel. 49781 - Piazza Cristo Re, 16 • Saluzzo (Cuneo) F.LLI BORGNA s.n.c. - Via Savigliano-Ruata Bandi, 30 - Tel. 43463 • Novara TOTAUTO s.r.l. - Viale Roma, 34 - Tel. 453900

Borgomanero (Novara) FONTANA GIUSEPPE - Via Novara, 95 - Tel. 51944-845088 • Torino ZUAN-CAR s.r.l. - C.so Matteotti, 61 - Tel. 517983/5303124/533415/535382/ - Motociclari - Corso Savona, 17 - Tel. 641645 • Torino ZUAN-SERVICE s.r.l. - Via Cabola, 35 - Tel. 595666 • Ivrea (Torino) SVAUTO ALL CARS s.a.s. - Stradale Torino, 169 - Tel. 422264/424105 • Biella (Vercelli) GARAGE CENTRALE s.n.c. di Fagella e Donis - C.so Europa, 6 - Tel. 29860 • Caresanablot (Vercelli) BRICCO & C. s.r.l. - Via Vercelli, 39 - Tel. 63787

ARRIVANO SANDALO E I SUPERPENTITI QUESTI GLI ASSASSINI DI PRIMA LINEA

Hanno raccontato chi erano i capi dell'organizzazione, chi sparava e uccideva, chi teneva i contatti con altri terroristi
Le follie degli anni di piombo - C'è anche Maria Giovanna Massa: nel carcere di Voghera hanno tentato di strangolarla

Super-pentiti e pentiti al processo delle Brigate rosse alle Vallette: prima Roberto Sandalo, Marco Donat-Cattin e Maria Giovanna Massa, poi il professor Enrico Fenzi e Alfredo Buonavita.

Ognuno deve spiegare quello che sa dell'organizzazione del terrore in Piemonte. Chi erano i capi, chi sparava, chi teneva i contatti con le altre bande sovversive.

Marco Donat-Cattin non ci mette molto ad arrivare: deve attraversare un corridoio. E' nella prima gabbia (con Roberto Vacca e Fiammetta Bertani) nell'aula B dove va avanti il processo contro 135 di «Prima linea». Il dibattimento delle Brigate rosse si celebra accanto: nell'aula A.

Roberto Sandalo, invece, deve muoversi dal suo rifugio segreto. Sandalo ha ottenuto la libertà provvisoria per il contributo «eccezionale» che è stato offerto allo Stato per battere il terrore. E' anche lui imputato a «Prima linea» ma fino a oggi non si è presentato in aula. La sua figura è comunque quella che ha maggiormente condizionato gli atti dell'istruttoria. In centinaia di pagine di verbale ha raccontato quello che sapeva di «Pl» con nomi, cognomi, date, circostanze. L'accusa spesso è fondata soltanto sulle sue dichiarazioni.

Il processo fino a ora ha bruciato il rito delle eccezioni preliminari, della lettura dei capi di imputazione, degli appelli formali di imputati e avvocati di difesa. Il presidente Bonu sta interrogando alcuni imputati minori. Ma il dibattimento — è chiaro — si trascina in attesa che arrivi questo pentito numero uno dalla memoria di ferro che si accusa e racconta le follie degli «anni di piombo».

Arriva, infatti, Sandalo alle Vallette ma non entra nell'aula di «Prima linea». Va in quella delle Brigate rosse. Era già stato chiamato a Roma dal presidente della corte d'assise Santiapichi (che adesso processa Tony Negri) per il «caso Moro» e la colonna romana delle «Bierre».

Anche a Torino ha qualche cosa da dire. Poco: per la verità. Lui poche settimane prima dell'arresto (primavera 1980) aveva incontrato il «colonnello Mauro» Patrizio Peci perché voleva passare da «Prima linea» alle Brigate rosse. Dice Peci: «Se non mi avessero arrestato l'avrei arruolato perché quel ragazzo mi aveva fatto un'ottima impressione».

Sandalo, adesso, pentito come Peci, racconta quello che sa dei «signori della guerra».

Maria Giovanna Massa è una pentita per metà. Per l'altra metà l'hanno messa sulla strada della «collaborazione con lo Stato» le sue stesse amiche che, a Voghera, hanno tentato di strangolarla. Lei era stata a Torino nel 1979 e aveva diretto il covo di corso Lecce. Quando i carabinieri del generale Dalla Chiesa l'hanno scoperto, lei è riuscita a scappare. Ha «lavorato» prima in Liguria poi in Veneto ai tempi del sequestro dell'ingegner Taliercio.

MARIA GIOVANNA MESSA, HANNO TENTATO DI STRANGOLARLA NEL CARCERE DI VOGHERA

In carcere ha sempre fatto la «dura» ma in quello super-sicuro di Voghera deve aver avuto qualche dubbio. Le amiche se ne sono accorte e — veri o inventati che fossero i sospetti — l'hanno aggredita durante l'ora d'aria e hanno tentato di strangolarla con una calza di nylon. Nel «commando» c'era anche la maestrina dalla penna rossa Angela Vai che è alla sbarra alle Vallette. Se qualche dubbio aveva, Maria Giovanna Massa si è convinta del tutto a tagliare i ponti con il terrorismo. Dopo avere ammazzato tanta gente, la rivoluzione aveva cercato di fare fuori anche lei.

Sembra che in carcere siano parecchi quelli che vogliono dissociarsi dalla lotta armata. Ma la paura di essere «punito» dai «duri» è un ostacolo spesso insuperabile. Lo ha denunciato il professor Enrico Fenzi, genovese, braccio destro di Mario Moretti, arrestato con lui a Milano mentre cercavano di ricucire lo strappo fra la colonna lombarda «Walter Alasia» e il resto delle Brigate rosse. Dopo qualche mese di prigione (era in cella con Curcio e Franceschini) ha deciso che così non si poteva andare avanti. Il delirio non era tollerabile più a lungo.

Mentre era a Genova per un processo ha chiamato i magistrati e ha raccontato quello che sapeva. Ha buttato via i fascicoli con i documenti strategici delle «bierre» e ha ripreso in mano gli studi sul Petrarca.

Anche Alfredo Buonavita, operaio di Borgomanero, fratello di un ex consigliere comunale comunista, ha litigato con Curcio e l'ha mandato a quel paese. E' l'unico del nucleo storico che si sia dissociato e questa sua decisione l'ha presa con coraggio. Racconta quello che sa ma non fa nomi: non chiede sconti alla giustizia per la «collaborazione». Era con quelli che, a cavallo fra gli Anni Sessanta e Settanta, avevano teorizzato l'idea di «insorgere contro lo Stato». Quando l'hanno arrestato aveva una pistola in tasca ma non ha mai sparato un colpo contro una persona. Ha scontato otto anni di galera e altri gliene restano da fare.

Lui conosce come nascono le Brigate rosse: gli anni della loro fondazione, i primi attentati, il sequestro del sindacalista Labate e del cavalier Amerio. Quando il terrorismo non ammazzava ancora la gente che andava a lavorare.

Lorenzo Del Boca

In aereo da Torino a Trieste Firenze prossimo collegamento

Ieri il volo inaugurale dell'Aligiulia - Partenza ore 11, scalo a Bologna e arrivo alle 13,25

TRIESTE — Torino e Trieste tornano ad essere più vicine. Con il volo inaugurale di ieri della «Aligiulia» — una compagnia privata friulana —, è partito il nuovo collegamento aereo quotidiano (domenica esclusa) che unisce significativamente la metropoli industriale con la grande città marinara del Nord Italia.

Decollo da Caselle alle ore 11, scalo a Bologna alle 12,10, arrivo a Ronchi dei Legionari, l'aeroporto del Friuli-Venezia Giulia, alle 13,25. Da Trieste il volo corrispondente decolla alla medesima ora. Il biglietto costa 148.500 lire. Per la sola tratta Torino-Bologna il prezzo è di 105.000 lire. Prenotazioni tramite Alitalia o le agenzie viaggi.

L'aereo impiegato è un Aerospatiale «Nord 262» di costruzione francese, biturbina. L'accogliente interno, moquettato in verde, è in grado di ospitare 26 passeggeri. Entro il 1986 dovrebbero entrare in funzione i nuovi «ATR 42», costruiti dal consorzio Aeritalia-Aerospatiale. «Gentilezza e comfort» è la parola d'ordine della compagnia che impiega sui velivoli anche una hostess: un volo come alla Alitalia dei bei tempi, insomma.

I nuovi collegamenti ripropongono quelli effettuati dal '68 al '73 dall'Alitalia (ma già cinquant'anni fa Torino e Trieste erano meno lontane grazie ai voli dell'idrovolante). Le relazioni economiche e commerciali tra Piemonte e Friuli sono — a detta degli esperti — così frequenti da giustificare economicamente l'iniziativa che è rivolta prioritariamente agli uomini d'affari prima ancora che al traffico turistico.

La «Aligiulia» è nata nel 1974 come società di lavoro aereo. Controllata al 51 per cento da un privato, Mario Rusconi, general manager della compagnia, arguto e coraggioso imprenditore friulano, vede anche la partecipazione delle Generali e della Finanziaria Friulia. Capitale sociale 1 miliardo e mezzo.

L'«Aligiulia» è la prima compagnia aerea italiana ad operare nel «terzo livello», cioè in quei voli a breve raggio tra regione e regione, realizzati con piccoli apparecchi. I programmi non nascondono le ambizioni di Rusconi e della sua società. I cinque equipaggi e mezzo della compagnia dovranno essere impiegati globalmente su otto tratte.

Già si è parlato dei neonati voli Torino - Bologna e Torino - Trieste. A fine maggio è decollato con successo il nuovo servizio Trieste-Genova; due voli giornalieri che collegano le città marinare in 1 ora e 25 minuti, una media di 40 passeggeri al giorno.

In programma — e questa è un'altra novità per Torino — il volo tra Caselle e Firenze (prezzo del biglietto 98.500 lire): un'iniziativa che non mancherà di riscuotere particolare successo soprattutto per il movimento turistico. Il primo volo è questione di giorni: si attende l'ultimazione dei lavori di adeguamento sullo scalo Peretola. E i progetti non si fermano qui. Forte dell'esperienza maturata nel corso degli ultimi dodici mesi nell'area veneziana, dove si registra un notevole successo delle rotte effettuate da compagnie di «terzo livello» su scala internazionale, l'«Aligiulia» di Rusconi guarda ambiziosamente avanti, verso collegamenti con l'estero e pensa già a possibili rotte dirette a Vienna o addirittura a Praga.

Mario Tortello

Ordine giornalisti

A seguito delle votazioni avvenute nei giorni 29-5-1983 e 5-6-1983 il nuovo Consiglio interregionale Piemonte e Valle d'Aosta risulta così composto: Carlo Gigli, presidente; Mario Stratta, vicepresidente; Ezio Mascarino, segretario; Antonino Battista, tesoriere. Consiglieri: Vittoria Doglio, Piero Mollo, Piero Perona, Roberto Fasano, Bruno Segre.

DACIE PREFABBRICATE ORIGINALI SOVIETICHE
CASE PREFABBRICATE AD ALTA ABITABILITÀ PROGETTATE DA UNA ECCEZ. EQUIPE DI INGEGNIERI SOVIETICI. DECINE DI MIGLIAIA DI UNITÀ COSTRUITE ED ESPORTATE NEL MONDO

MOD. KATIUSCIA mq. 104
SIME EDILIZIA
DIRETTAMENTE DALL'IMPORTATRICE TRAMITE L'ESCLUSIVISTA DELLA PROVINCIA DI TORINO TEL. (011) 54.21.38
ESPOSIZIONE A ROSTA - STAZIONE F.S.

SOIMA auto
l'usato magico
assortimento • prezzo • pagamento
assistenza
Corso Giulio Cesare 186 - Torino - Tel. 2052005

DA VENERDI' 10 GIUGNO

coop PIEMONTE

SUPERMERCATI

Supermercati a:
Biella - Torino - Collegno - Cuorgnè - Susa - Perosa Argentina - Alessandria - Casale Monf. - Tortona
Valenza - Oleggio - Novara - Trecate - Omegna - Intra - Gravellona - Feriolo - Villadossola - Vercelli - Santhià

Biscotti Gran Turchese gr. 380	L. **990**
Pizza Catarì istantanea	L. **1.120**
Dash lustino kg 4,8	L. **9.890**
Insetticida Coop gr. 450	L. **1.540**
Bagnolatte Nidra ml. 280	L. **1.590**
Shampoo Baby di Garnier cc. 250	L. **1.470**
Olio Oliva Coop lt 1	L. **2.750**
Carne Simmenthal gr. 90	L. **710**
Aperol cc 750	L. **3.030**
Bibite S. Pellegrino latt. cl 33 - aranciata - amara limonata - acqua tonica	L. **395**
Succhi di frutta Coop gr. 750 pera - pesca - albicocca	L. **880**
Salame Colli Brianzoli Beretta (gr. 500) l'etto	L. **1.350**
Pizzaiola Locatelli pezzo unico gr. 120 cad.	L. **740**
10 uova 60/65 a conf.	L. **920**
Arrotolato scelto di vitello il kg	L. **5.880**
Ossobuco di vitello il kg	L. **5.980**

ECONOMICI

15 Autovetture

BMW 320 80 blu metallizzato tetto apribile Pil pochi km inurtata unipropriatario con garanzia vende permuta e rateizza Fiorauto corso Turati 13 D.

BMW 525 AUTOMATICO
grigio canna fucile aria condizionata veramente in ottime condizioni L. 4 milioni 450 mila. Franscar, corso V. Emanuele 208, telefono 756.282.

DYANE 6 anno 1974/76 ottime occasioni vende con garanzia Automarini via Torino 75 Nichelino, Tel. 623.831.

FIAT Ritmo 60 CL anno 79/80 super belle con possibilità rateizzazioni sino 36 mesi senza cambiali Automarini via Torino 75, Nichelino. Tel. 623.831.

FIAT 131 2500 D anno '81 come nuovo vende permuta rateizza Automarini, via Torino 75 - Nichelino, tel. 623.831.

GIULIETTA 1600 unipropriatario con garanzia «soddisfatti o rimborsati» pochi km vera occasione. Automarini via Torino 75, Nichelino, tel. 623.831.

GOLF GTI
rosso ottime condizioni pneumatici barra 60 Fulda molto bella L. 6 milioni 250 mila. Franscar, corso V. Emanuele 208, telefono 756.282.

LANCIA Beta Montecarlo 1976 azzurro metallizzato vera occasione. Automotor via Cassini 46 zona mercato Crocetta aperto anche il sabato pomeriggio.

MEHARI
nuovo da immatricolare particolarissimo sconto. Franscar corso V. Emanuele 208, tel. 758.282.

MERCEDES 300 F 78 Silver metallizzato cambio automatico vetri elettrici inurtato uniproprietario ase garanzia vende permuta rateizza Fiorauto, corso Turati 13/D.

MERCEDES 500 SEC blu metallizzato pronta consegna vende Mondialcar corso Turati 63, Tel. 501.314.

PER LA SCELTA
della vostra auto d'occasione sempre di più Soima Auto. Vi offriamo autovetture con rateazioni fino a 36 mesi, anche senza anticipo, con quote mensili a partire da L. 80 mila. Soima Auto, corso Giulio Cesare 166, telefoni 205.1977 - 205.2005.

PRIVATO vende Peugeot 104 ZS anno 80 proprietario unico ruote in lega vetri atermici, Tel. ore ufficio 505.172.

RANGE Rover anno 1978 rosso aria condizionata idroguida vende Mondialcar, corso Turati 63, tel. 501.314.

ROVER 3500 unico proprietario come nuovo vera occasione. Monticar, corso Ferrucci 24.

SAAB 900 T 4P '81 Pine Green metallizzato tetto apribile 5° marcia vetri elettrici unipropriatario inurtata pochi km con garanzia vende permuta e rateizza Fiorauto, corso Turati 13/D.

SCIROCCO GT
anno 81 mai urtata unico proprietario grigio metallizzato ottima meccanica e carrozzeria. Torino Auto vende corso U. Sovietica 85, tel. 632.525.

SOGEA AUTOVIP
GTV 2500 6 cilindri grigio nube metallizzato recentissima condizionatore originale e gomme nuove garanzia Autoexpert di 12 mesi su parti meccaniche. Sogea corso Siracusa 40, tel. 329.9333.

SOGEA DIESEL
Citroen CX Pallas anno 81 con condizionatore aria vettura di classe eccezionale con garanzia Autoexpert di 12 mesi su organi meccanici. Sogea corso Siracusa 40, tel. 329.9333.

SOGEA ESTATE
BMW 2002 cabriolet con 36 mila km ruote in lega BMW colore metallizzato. Pochissimi esemplari in commercio. Sogea corso Siracusa 40, tel. 329.9333.

SOGEA RISPARMIO
1 milione di risparmio su Fiat 127 Super 900 cc 3 porte colore metallizzato nuova da immatricolare per cessione contratto. Sogea, corso Siracusa 40, telefono 329.9333.

SOGEA SPORTIVE
Alfetta GTV 2000 con pochissimi chilometri full optionals garanzia Autoexpert di 12 mesi su organi meccanici. Sogea, corso Siracusa 40, tel. 329.9333.

SOGEA SPORTIVE
Giulietta 2000 Super grigio nube metallizzato vettura splendida e rara. Garanzia Autoexpert di 12 mesi su organi meccanici. Sogea, corso Siracusa 40, telefono 329.9333.

VOLVO 244 TURBO
anno 83 metallizzata aria condizionata interno pelle splendida occasione 2600 km effettivi garanzia della casa costruttrice. Torino Auto vende corso U. Sovietica 85 tel. 632.525.

131 Diesel 2500 1979 unico proprietario ruote in lega L. 5 milioni 500 mila. Automotor via Cassini 46 zona mercato Crocetta aperto anche il sabato pomeriggio.

132 1600 blu scuro pochi km unico proprietario 1977 vera occasione. Automotor via Cassini 46 zona mercato Crocetta aperto anche il sabato pomeriggio.

18 Acquisto alloggi

A privata interessa acquistare alloggio libero 3/4 camere servizi o casetta con terreno. Tel. 650.5988.

ACQUISTO alloggio (anche non libero subito purché garantito entro novembre) pagamento 50% subito saldo consegna chiavi. Tel. 517.591 sig. Orso.

ACQUISTO appartamento libero 1-2 camere tinello e cucina con servizi pagamento contanti. Tel. 599.657.

CERCO con urgenza libero 3 camere cucina anche da sistemare casa decorosa limite L. 58 milioni. Tel. 539.181.

CON urgenza vera subito 2 camere tinello servizi qualsiasi zona limite L. 54 milioni. Tel. 751.075.

LIBERO acquisto zona S. Rita S. Paolo Francia 2 camere tinello servizi massimo L. 54 milioni. Tel. 539.181.

PER contanti se libero subito acquisto camera cucina con ascensore massimo L. 33 milioni. Tel. 532.409.

STATALE acquista libero 2 camere cucina bagno qualsiasi zona servita mezzi pubblici. Tel. 539.181.

19 Vendita alloggi

A. LIQUIDIAMO fine frazionamento via Artanica 2 camere cucina wc a L. 14 milioni. Luxcasa tel. 546.476.

A. SABATELLI IMMOBILI 682.669 libero via Romagnano (Parella) 2 camere tinello cucinino termo bagno L. 49 milioni 500 mila dilazionabili.

A. SABATELLI IMMOBILI 655.351 zona Barca libera casa più laboratorio artigianale mq 500 salone 4 camere cucina doppi servizi L. 190 milioni.

A Pino Torinese bellissima posizione liberi appartamenti signorili di salone 3 camere cucina tripli servizi mansarda box auto. Mutuo casa decennale Exxel, Grimaldi tel. 518.012.

ABITAZIONE O INVESTIMENTO
la S.C.I. Società Costruzioni Immobiliari S.p.A. intende liquidare ultimi quattro appartamenti realizzati nel signorile centro residenziale e golf «La Fronde» in comune di Buttigliera Alta a prezzi e condizioni di pagamento vantaggiosissime. Per informazioni telefonare ore ufficio al n° 932.528.

ADIACENTE corso Agnelli libero 2 camere tinello cucinino bagno L. 55 milioni dilazionabili. Centraledile 530.163.

ADIACENZE piazza Massaua attico salone 2 camere cucinotto servizi. Tel. 668.9106.

ALLOGGETTO libero lungo Dora Napoli ingresso camera cucina bagno affare L. 26 milioni dilazionabili. Tel. 758.663.

ALLOGGI consegna '84 corso Francia - Cascine Vica prenotansi sufficienti 30 milioni mutuo. Tel. 516.077 - 327.114.

ALLOGGIO camera cucina posto cottura bagno piano rialzato via Rismondo vendo L. 32 milioni. Tel. 558.374.

ALLOGGIO libero via Sansovino camera cucina ingresso bagno termo ascensore L. 18 milioni più mutuo. Tel. 758.663.

ALLOGGIO via Cibrario 2 camere cucina servizi riscaldamento L. 39 milioni 500 mila conveniente. Tel. 510.601 ufficio.

ALPIGNANO centrale ampio 2 camere tinello cucinino servizi volendo box auto L. 67 milioni più box. Elnci 505.691.

BORGO Vittoria libero rinnovato ingresso 3 camere cucina bagno cantina L. 55 milioni. Immobiliaresuperga 447.3315.

CANDIOLO libera casetta indipendente con giardino cucina 4 vani biservizi box 3 auto. Domus Tilla 590.538.

CASA Venchiglia in blocco: pizzeria 4 alloggi servizi esterni magazzino cortile L. 110 milioni. Berbell 545.426.

CASAMERCATO A 650.3805 libera piazza Campanella casa bifamigliare 2 ingressi salone 4 camere 2 cucine 2 servizi box e giardino. Dilazioni.

CASAMERCATO B 650.3805 liberi 1-2-3 camere tinello casa semincente quasi centrale. Aperto sabato pomeriggio.

CASAMERCATO E 650.3805 libero via Madama Cristina 4 camere tinello cucinino servizi. Dilazioni.

CASAMERCATO E 650.3805 libero via XX Settembre 3 camere servizi prezzo interessante L. 20 milioni rateabili.

CASAMERCATO E 650.3805 libera Bargano villa di salone 3 camere cucina biservizi giardino mutuo fondiario.

CASAMERCATO E 650.3805 liberi occupati via Varazze stessa casa 1-2 camere cucina servizi. Dilazioni.

CASAMERCATO E 650.3805 libero via Petrarca camera cucina abitabile servizi L. 23 milioni rateabili.

(continua)

STIEVANI

Crollano tre case a Dronero sgomberati tre palazzi vicini

Altri due caseggiati hanno subito gravi lesioni - Tutti gli abitanti salvati dall'allarme di due fratelli che hanno visto aprirsi una fenditura nell'asfalto Numerosi i senza tetto - La voragine provocata da un'infiltrazione d'acqua

DRONERO — *(g. d. m.)* L'improvviso cedimento di una rocca di materiale sedimentario in un quartiere periferico della cittadina ha provocato ieri mattina alle 9,30 il crollo di tre edifici, il danneggiamento di altri due e lo sgombero di altri tre palazzi, compreso quello che ospita una scuola e la sede dell'Unità Sanitaria Locale: non si lamentano fortunatamente vittime, neppure dei feriti ma i danni sono ingentissimi. Numerose famiglie sono ora senza tetto e ospitate in locali di fortuna.

La frana si è verificata come si è detto alle 9,30: a quell'ora due idraulici, i fratelli Piero e Aurelio Demaria, mentre percorrevano via Lombardi si sono accorti che sull'asfalto sotto i loro piedi stava aprendosi una fenditura: i due fratelli hanno dato immediatamente l'allarme agli abitanti della zona che sono usciti precipitosamente mentre le loro case crollavano come fuscelli una dopo l'altra.

Nel luogo dove c'erano i tre edifici si apre ora una grande voragine che potrebbe allargarsi in qualsiasi momento; per questo motivo sono state sgomberate anche le case che apparentemente non sono interessate al fenomeno, tra cui la sede della scuola professionale «Valle Macra» e quella della Usl di Dronero che non si sa ancora dove potrà ora funzionare, forse nei locali del municipio. Il movimento franoso ha anche spezzato la rete fognaria, l'acquedotto comunale. Il crollo dei pali dell'Enel ha privato il quartiere dell'energia elettrica.

Sul posto sono accorse squadre di vigili del fuoco di Cuneo e Dronero, carabinieri, funzionari del Genio Civile. Due anni fa gli abitanti delle case ora coinvolte nella frana avevano inviato un esposto all'amministrazione comunale segnalando che nelle loro cantine si verificavano periodicamente infiltrazioni d'acqua, probabilmente il primo sintomo appariscente di quel che è poi capitato ieri mattina. Il Comune ordinò un sopralluogo svolto dai propri tecnici che non avrebbero però riscontrato nulla di anormale o di allarmante. Invece la frana, quasi certamente originata da una falda acquifera sotterranea, era già in movimento.

Gianni De Matteis

Fabbrica nerofumo Intervento della Regione

TRECATE — *Della Columbian di San Martino di Trecate e dell'inquinamento insostenibile che questa ditta procura in tutta la zona che va fino a Cerano, si è parlato ieri in regione Piemonte. I responsabili dell'azienda sono infatti stati convocati dallo stesso presidente Viglione che ha cercato di trovare una soluzione per evitare la chiusura della Columbian e la conseguente perdita del posto di lavoro da parte dei duecento dipendenti.*

A San Martino di Trecate si recheranno i tecnici del Criap (Comitato Regionale contro l'Inquinamento Atmosferico) i quali seguiranno con grande attenzione la ristrutturazione degli impianti dell'azienda in modo da renderli in grado di evitare la fuoriuscita delle dense nuvole di fumo nero e inquinante.

La Columbian, quindi, non chiude, ma viene posta sotto il diretto controllo della Regione (tramite appunto il Criap) e del Comune di Trecate. I due Enti verificheranno i lavori e controlleranno che la sistemazione degli impianti

Franco Peretti, vice sindaco di Trecate, nel comunicare gli ultimi sviluppi del caso Columbian si è detto soddisfatto per i due obiettivi finalmente raggiunti: un piano serio e definitivo del processo di sistemazione dell'azienda

Non è detto, però, che la situazione non abbia sviluppi diversi. Infatti se dalle verifiche che gli Enti preposti al controllo effettueranno periodicamente risulterà che la polvere nera (da molti ritenuta cancerogena) continua ad imbrattare ogni cosa e a diventare una indesiderata componente dell'aria che la gente respira, per la Columbian non ci sarà altra via che la chiusura. C'è sempre pronta sul tavolo del sindaco trecatese Mario Zanaria l'ordinanza che impone ai dirigenti dell'azienda di chiudere definitivamente per evitare ulteriori pericoli alla salute dei cittadini, molti dei quali, in manifestazioni pubbliche recenti, hanno fatto il terribile parallelo fra la loro zona e Seveso.

Marcello Sanzo

Proposta di legge per zone carsiche

E' stata presentata alla presidenza del Senato

IMPERIA — *Dotare l'Italia di una legge-quadro per la protezione delle zone carsiche e la salvaguardia dell'attività speleologica: è lo scopo di un disegno di legge presentato alla presidenza del Senato da un gruppo di senatori, tra cui l'imperiese Nedo Canetti.*

Le cavità naturali finora compiutamente conosciute, nel nostro Paese, sono ben 15.000: per la loro importanza scientifica, in alcune di esse (grotta di Bossea a Cuneo, grotta Gigante a Trieste e grotta Novella a Bologna) sono stati aperti laboratori biologici, geofisici o chimico-fisici. Secondo uno studio dell'Unesco, inoltre, già oggi il 30 per cento dell'acqua potabile proviene da riserve carsiche, mentre nel primo trentennio del Duemila si salirà addirittura all'80 per cento.

«E non è tutto — osserva Canetti — perché le aree carsiche rivestono particolare interesse anche sotto il profilo turistico e ricreativo. Oltre due milioni, infatti, sono in media i visitatori annui delle numerose caverne sparse sul territorio nazionale».

I problemi sono molti, insomma, però la legislazione è carente: c'è una sola legge direttamente destinata alla tutela delle aree carsiche, ed è quella del 1971, che istituisce riserve naturali nel Carso triestino, e la cui attuazione è demandata alla Regione Friuli-Venezia Giulia. L'iniziativa senatoriale vorrebbe quindi coprire tale vuoto legislativo.

Nei dieci articoli del disegno di legge vengono innanzitutto riconosciuti l'interesse pubblico e la rilevanza nazionale dei fenomeni carsici, che debbono essere pertanto protetti nella loro globalità, pur se con gradazioni diverse da caso a caso. Il progetto si propone poi di incentivare la ricerca scientifica, di regolare e controllare la valorizzazione e lo sfruttamento turistico delle cavità naturali.

Sancisce, infine, la libertà della ricerca e dell'attività scientifica in campo speleologico, e protegge, favorendolo, l'associazionismo in questo campo. Conclude Canetti: «Il disegno prevede anche un intervento diretto delle Regioni per la formazione di operatori del settore come guide speleologiche e guide turistiche-speleologiche».

s. de.

Disegnarono svastiche su cippi partigiani A processo

CUNEO — (g. d. m.) E' cominciato questa mattina in corte d'assise il processo contro due giovani di simpatie missine, Lorenzo Bagigalupo, 33 anni, residente a Borgo San Dalmazzo in via Monviso 5 e Pasquale Giuliano, 29 anni, abitante a Limone in via Col di Tenda 41 che secondo l'accusa nella notte sul 10 maggio dello scorso anno hanno imbrattato con svastiche tracciate con vernice spray rossa il cippo che a Tetti Croce ricorda il luogo ove fu trucidato dai fascisti Duccio Galimberti, la casa natia dell'anarchico Bartolomeo Vanzetti, a Villafalletto, e la bacheca del municipio di Cuneo.

L'imputazione che trascina i due giovani in corte d'assise è di vilipendio delle forze armate della Liberazione in quanto Duccio Galimberti fino al suo barbaro assassinio era comandante di tutte le forze partigiane e del rinato esercito che in Piemonte combattevano contro i nazifascisti. Per gli episodi di Cuneo e di Villaffalletto l'accusa è invece di danneggiamento.

Il Comune di Cuneo si è costituito parte civile con gli avvocati Faustino Dalmazzo e Dino Giacosa, entrambi noti esponenti della Resistenza. Anche le associazioni partigiane che operano in provincia hanno chiesto di costituirsi parte civile contro i due imputati. La corte presieduta dal dottor Niccolò Franco (pm il dottor Giorgio Giraudo) all'inizio del dibattimento deve decidere se accettare o meno la costituzione in giudizio delle associazioni partigiane.

In aula a seguire le fasi del processo sono presenti decine di partigiani, familiari di caduti, esponenti dei partiti

Incendio alla Teksid

A Crescentino - Aperta un'indagine tecnica

CRESCENTINO — *(e. d. m.) Attimi di panico ieri alle Fonderie Teksid per un improvviso incendio divampato su una linea di fusione e di formatura. Si sono levate lingue di fuoco e una nube di fumo ha invaso, in breve, tutto il reparto. C'è stato un fuggi fuggi generale, mentre alcuni operai hanno dato l'allarme.*

Sono intervenute le squadre interne di emergenza e sono stati avvertiti i vigili del fuoco di Vercelli e di Chivasso. Sulle prime la situazione sembrava difficile, ma l'azione delle squadre di emergenza dello stabilimento è bastata a fronteggiare il pericolo: l'incendio è stato spento ed i vigili del fuoco di Vercelli sono stati richiamati indietro dalla centrale operativa.

Secondo i primi accertamenti, le cause dell'incendio vanno probabilmente ricercate nella rottura di uno dei tubi a olio che alimentano, idraulicamente, la linea. E' stata comunque avviata un'indagine tecnica per stabilire che cosa è successo all'interno del reparto. Sono intervenuti anche i carabinieri. Non c'è stato comunque alcun ferito anche se la linea di lavorazione è stata bloccata per diverse ore. I danni sono ingenti.

Ad Albisola una casa ogni 2 abitanti

SAVONA — *(n. st.)* La situazione abitativa di Albisola Superiore si sta facendo sempre più pesante. Eppure le case non mancano. Su 12.839 abitanti ci sono circa 6 mila abitazioni. Di esse 4750 sono occupate, 1248 sono abitate da nuclei familiari non residenti mentre oltre 500 sono quelle sfitte.

Intanto aumentano gli sfratti e numerose famiglie stanno per rimanere senza una casa

Due nomi, Veltro e Jumbo, dicono tutto di Ceat: dinamismo, esperienza, tecnologia.
Ceat produce. Distribuisce. Assiste.
Soddisfa chi vende. Convince chi guida. Perché Ceat ha grinta, come i suoi pneumatici. E mantiene ciò che promette. Con i fatti.

VELTRO JUMBO
CEAT
PNEUMATICI DI PAROLA.

Increduli annunciano la scomparsa di

Mario Abrate

Melchi, Michi con Rosanna, Marco, Maria e parenti tutti. I funerali si svolgeranno il 10 c.m. alle ore 9,30 partendo da via Santena, e alle 10,45 nella parrocchia di Borgo S. Bernardo di Carmagnola. Si ringraziano i proff. Accatino, Menzio, Sartoris, la caposala ed il personale del «pensionanti A» del ospedale Molinette. Non fiori, ma eventuali offerte a Specchio dei tempi per ricerca sul cancro.
— **Torino**, 8 giugno 1983.

La **Facoltà di Economia e Commercio** dell'**Università di Torino**, commossa e affranta per l'improvvisa scomparsa del suo preside

prof. Mario Abrate

prende vivissima parte al dolore e al lutto della famiglia.
— **Torino**, 7 giugno 1983.

Renata Atlio
Claudio Bermond
Giuseppe Bracco
Giacomina Caligaris
Lella Picco
Loredana Schiavello
con infinita tristezza e con sentimenti di devozione ricordano il

prof. Mario Abrate

Direttore dell'Istituto di Storia economica dell'Università di Torino
— **Torino**, 8 giugno 1983.

L'**Istituto di Ricerche Economico-Aziendali** dell'**Università di Torino**, nel vivo ricordo del

prof. Mario Abrate

Preside della Facoltà di Economia e Commercio
prende parte al dolore della famiglia.
— **Torino**, 8 giugno 1983.

Direttore e Collaboratori dell'**Istituto di Amministrazione Industriale della Facoltà di Economia e Commercio** ricordano profondamente commossi il loro **PRESIDE**.

La **Presidenza**, il **Consiglio Direttivo**, i **Soci** del **Cesaco** partecipano con profondo cordoglio al dolore della famiglia per l'immatura scomparsa dell'amico

Mario Abrate

Socio fondatore e consigliere del Centro
— **Torino**, 9 giugno 1983.

Il **Segretario**, i **Collaboratori tutti** e le **Dipendenti** del **Cesaco** prendono parte al lutto della famiglia per la perdita del

professor Mario Abrate

Socio fondatore e consigliere del Cesaco
— **Torino**, 9 giugno 1983.

Le famiglie **Chierlcato** e **Cremonesi** partecipano commosse al dolore di Michelangelo Rosanna e familiari.

Gli **Archivisti** di **Stato del Piemonte** ricordano l'amico e collega

prof. Mario Abrate

— **Torino**, 8 giugno 1983.

Il **Direttore**, i **Professori**, gli **Assistenti**, i **Ricercatori** e i **collaboratori** dell'**Istituto di Diritto Privato** esprimono il loro profondo cordoglio per la perdita dell'amatissimo **PRESIDE**
Carlo Maiorca
Piero Picatti
Mario Boldi
Piero Locatelli
Oreste Calliano
Luigi Carosso
Giorgio Cottrau
Pierangelo Cerri
Patrizia Grosso
Sergio Maiorca
Carlo Saraceno
Marco Sartorio
Pilar Angelino
Massimo Boldi
Maurizio Boldi
Ferdinando Cusumano
Claudio Durando
Aldo Garzelli
Antonio Ioli
Fabio Pasquini

Adolfo Angelotti partecipa al dolore della famiglia per la scomparsa dell'amico

prof. Mario Abrate

— **Torino**, 8 giugno 1983.

Il **Preside** e il **Corpo docente** della **Facoltà di medicina veterinaria** dell'**Università di Torino** partecipano al lutto accademico per la scomparsa del

prof. Mario Abrate

— **Torino**, 9 giugno 1983.

Marisa e Dino Lamberti, con **Nanni, Cinella, Luciana, Marcella, Anna e Marco**, sono stretti a Melchi, Michi, Maria e Marco nel dolore per la perdita del caro

Mario Abrate

— **Roma**, 7 giugno 1983.

Si associano al lutto **Luisella e Valerio Berra**.

La **Fondazione Giovanni Agnelli** prende vivissima parte al lutto della famiglia Abrate.

La **Facoltà di Scienze** partecipa al lutto per la scomparsa del

prof. Mario Abrate

— **Torino**, 9 giugno 1983.

Carlo Ferrari
Adolfo Angelotti
Ubaldo Giuliani-Balestrino
Giorgio Canavesio
dell'**Istituto di Diritto Pubblico** della **facoltà di Economia e Commercio**, partecipano, profondamente commossi, al dolore della famiglia per l'improvvisa perdita del

prof. Mario Abrate

— **Torino**, 9 giugno 1983.

La **Facoltà di Farmacia** partecipa al cordoglio per la repentina immatura scomparsa del

prof. Mario Abrate

— **Torino**, 9 giugno 1983.

Il **Cidas** con profondo cordoglio partecipa al dolore della famiglia.

Mario e Massimo Boldi partecipano con profondo cordoglio al dolore della famiglia per la scomparsa del

prof. Mario Abrate

— **Torino**, 8 giugno 1983.

La **Deputazione Subalpina di Storia Patria** si unisce all'unanime cordoglio per la scomparsa del proprio segretario e tesoriere, l'insigne studioso

DEPUTATO

prof. dott. Mario Abrate

— **Torino**, 8 giugno 1983.

Partecipano al lutto gli amici
Mario Viora
Mario Attilio Levi
Luigi Sulferetti
Ettore Passerin d'Entrèves
Giovanni Tabacco
Franco Venturi
Luigi Firpo
Raoul Manselli
Guido Quazza
Marina Berzano Bogay
Carlo Baudi di Vesme
Alessandro Galante Garrone
Carlo Pischedda
Geo Pistarino
Narciso Nada
Valerio Castronovo
Augusto Cavalieri Murat
Maria Ada Benedetto
Gian Savino Pene Vidari
Rosario Romeo
Isidoro Soffietti
Giorgio Vaccarino
Giuliano Gasca Queirazza
Andreina Griseri
Annamaria Patrone Nada

Direttore, Consiglio direttivo, Personale docente e non docente della **Biblioteca Pelatta** dell'**Università** di **Torino** partecipano al lutto per la scomparsa del

prof. Mario Abrate

membro del consiglio direttivo
— **Torino**, 8 giugno 1983.

I **soci** del **Rotary Club Torino Sud-Est** profondamente addolorati per la scomparsa repentina del loro amato presidente

prof. Mario Abrate

ne ricordano con rimpianto le inesauribili doti di cuore, di intelletto, la fraterna amicizia, il sereno esempio di forza morale.
— **Torino**, 8 giugno 1983.

Si uniscono al dolore di Maria e Michelangelo per la scomparsa del **PAPA'**
Laura Coggiola
Vincenzo Montruochio
Mario Giolino
Donatella Paulesso
Patrizia Tarioco

L'**Unione Industriale di Torino** prende parte con profondo rimpianto e vivo cordoglio al lutto della famiglia per la scomparsa del

prof. Mario Abrate

che per tanti anni ha profuso il suo ingegno e le sue altissime qualità umane nello studio dei problemi dell'industria e dell'economia nazionale.
— **Torino**, 9 giugno 1983.

Partecipano commossi al dolore della famiglia:
Augusto Bargoni
Aldo Baro
Gustavo Bracco
Gino Conti
Sergio Dogio
Ferruccio Gambaruto
Marcello Garigliano
Magda Longo
Paolo Panzani
Luciano Pronzato
Filippo Rezza
Renato Ricci
Giuseppe Robatto
Lorenzo Rolle
Roberto Sabatino
Renato Testori
Piercarlo Zimaglia

Sei andato incontro alla morte con il sorriso sulle labbra. Gli **Amici** dell'**Ufficio studi dell'Unione Industriale** porteranno sempre nel loro cuore il ricordo della tua umanità, della tua intelligenza, del tuo umorismo.

Il **Direttore** e il **Personale tutto** dell'**Istituto di Matematica Finanziaria** esprimono il proprio dolore per la scomparsa del Preside della Facoltà di Economia e Commercio, il carissimo

prof. Mario Abrate

— **Torino**, 8 giugno 1983.

Si associa ai colleghi il prof. **Lorenzo Peccati**.

Partecipano al lutto della famiglia Abrate:
la **Pro Loco Carmagnola**
la **Società Operaia di Mutuo Soccorso «F. Bussone»**
la **Pro Natura Carmagnola**
il **Circolo filatelico-numismatico**

Il **Centro Studi Arco Alpino Occidentale** si associa al cordoglio della famiglia per la scomparsa del suo vicepresidente

prof. Mario Abrate

— **Torino**, 9 giugno 1983.

Presidenza, Consiglio Amministrazione, Collegio Sindacale, Direzione ed **Personale Reale Riassicurazioni** prendono parte al grave lutto della famiglia per l'improvvisa scomparsa del

prof. Mario Abrate

Consigliere di Amministrazione
— **Torino**, 8 giugno 1983.

Si associano gli amici:
Mario E. Viora
Giorgio Agosti
Emilio Bachi
Vittorio Baudi di Selve
Carlo Brignone
Luigi Buzzi
Giorgio Canaccchi d'Amelia
Enrico Carrara
Vincenzo Cena
Domenico Chiaramella
Giuseppe Ferroglio
Franco Grande Stevens
Alberto Muratore
Renato Oberto
Enrico Piola
Bruno Radonicich
Pier Carlo Romagnoli
Rodolfo Saporiti

A nome del **Coordinamento Quadri e Capi Intermedi Fiat**, **Luigi Arisio** esprime il suo profondo personale cordoglio per la irreparabile perdita del

prof. Mario Abrate

— **Torino**, 9 giugno 1983.

La famiglia **Carbone** partecipa al grande dolore della famiglia Abrate.

I **Colleghi** del **Laboratorio di Geografia Economica**:
Francesco Adamo
Erminio Borlenghi
Sergio Conti
Giuseppe Dematteis
Gino Lusso
Renata Mazzuca
Anna Segre
e il **personale**, partecipano al dolore della famiglia.

Il **Rettore**, il **Senato Accademico**, il **Consiglio d'Amministrazione**, i **Docenti** e i **non docenti** dell'**Università degli Studi** di **Torino** partecipano, con profondo cordoglio, la scomparsa del

prof. Mario Abrate

professore ordinario di Storia economica nella Facoltà di Economia e commercio e Preside della Facoltà stessa.
— **Torino**, 8 giugno 1983.

La **Facoltà di Medicina e Chirurgia** partecipa al lutto della famiglia e dell'Università per la perdita dell'illustrissimo Maestro

prof. Mario Abrate

Preside della Facoltà di Economia e Commercio
— **Torino**, 8 giugno 1983.

Profondamente addolorati per la scomparsa del carissimo amico

prof. Mario Abrate

prendono affettuosamente parte al dolore della famiglia:
Domenico Agasso
Giuseppe Agasso
Ester Gennero
Cherubino Sbrana
Antonio Tesio
Giovanni Maria Tesio
Bartolomeo Tesio
Francesco Tesio
Luigi Tesio
e rispettive famiglie.
— **Carmagnola**, 8 giugno 1983.

L'**Istituto di Tecnica Bancaria e Professionale** partecipa al lutto per la scomparsa del

prof. Mario Abrate

— **Torino**, 8 giugno 1983.

Sergio Bortolani
Mario Del Sarto
Giuseppe Fiorida
si uniscono commossi al dolore della famiglia.

Gli **amici** del **Rotary Club Torinesi** prendono affettuosa parte al dolore della famiglia per la scomparsa del

professor Mario Abrate

Presidente Rotary Club Torino Sud Est
— **Torino**, 9 giugno 1983.

Partecipano al lutto i colleghi del **Senato Accademico** dell'**Università** di **Torino**:
Giorgio Cavallo
Enzo Borello
Gian Mario Bravo
Elio Casetta
Mario Umberto Dianzani
Italo Eynard
Guido Quazza
Guido Tappi
Gianfranco Vattimo.

Libalda e Maria Vittoria Giuliani-Balestrino partecipano commossi al grande dolore dei famigliari per l'improvvisa scomparsa dell'illustre e caro amico preside

prof. Mario Abrate

— **Torino**, 8 giugno 1983.

Alberto Motta, a nome anche di **tutti i rotariani** del **203° Distretto** del **Rotary International**, partecipa affettuosamente al dolore della famiglia per la scomparsa del carissimo

prof. Mario Abrate

Presidente del Rotary Club di Torino Sud Est
— **Torino**, 8 giugno 1983.

I **Cattolici popolari**, il **Collettivo**, i **Comitati laici elettorali** partecipano al lutto della famiglia per la scomparsa del

prof. Mario Abrate

— **Torino**, 9 giugno 1983.

Tiziana, mamma e papà sono affettuosamente vicini a Maria e famiglia.

Il **Collegio dei Ragionieri di Torino** partecipa al cordoglio per la scomparsa del

prof. Mario Abrate

Preside della Facoltà di Economia e Commercio dell'Università di Torino.
— **Torino**, 8 giugno 1983.

Partecipano al lutto:
Renata Sorlenghi
Ocilia Brunatti.

Novarino Bartolomeo, Virginia, fratelli e zii si uniscono al dolore di Melchi e figli.

Ignazio Manzoni prende viva parte al dolore della famiglia per l'immatura scomparsa dell'**AMICO** e **COLLEGA** carissimo.

Partecipano con commozione alla perdita irreparabile dell'illustre

prof. Mario Abrate

Docenti e Collaboratori dell'**Istituto di Scienza delle Finanze**:
Franco Reviglio
Costanza Costantino
Vittorio Bennani
Nicola Dascoli
Lamberto Jona Celesia
Teresa Lunati
Enrico Luzzati
Luigi Montuori
Domenico Siniscalco
— **Torino**, 8 giugno 1983.

Profondamente commossi per l'improvvisa scomparsa del

prof. Mario Abrate

prendono parte con devoto affetto al dolore della famiglia:
Gianluigi Alzona
Carmen Bieghi
Maria Teresa Caretti
Onorato Castellino
Daniele Ciravegna
Enrico Colombatto
Mario Deaglio
Roberto De Battistini
Nerina Dirindin
Elsa Fornero
Piercarlo Frigero
Bruno Gisu
Gian Maria Gros-Pietro
Emanuela Guglielmino
Sergio Ricossa
Augusto Rosso
Giorgio Rota
Maria Rosa Sobrero
Severino Sterpi
Pietro Terna
Giovanni Zanetti
— **Torino**, 8 giugno 1983.

Profondamente colpiti per la scomparsa dell'indimenticabile

professor Mario Abrate

partecipano commossi al dolore della famiglia:
Rino Airoldi
Pietro Barcio
Luciano Cerè
Aurelio Marchese
Franco Percivale
Pier Filippo Rossi
Anna Maria Torazzo
Maria Vietti-Michelina
— **Torino**, 8 giugno 1983.

Angelo e Gina Franco partecipano al dolore.

Guido e Cristiana Sertorio piangono l'indimenticabile **AMICO** scomparso.

La **Facoltà di Scienze politiche** partecipa al dolore della famiglia e dei colleghi di Economia Commercio per la morte del professor **ABRATE**.

Ivo Caracciolo e **Carlo Seresso** ricordano con commozione il

prof. Mario Abrate

— **Torino**, 8 giugno 1983.

Gianmario Bravo commosso piange la morte dell'amico collega

Mario Abrate

— **Torino**, 8 giugno 1983.

Direzione, Amministrazione, Collaboratori tutti «Nostro tempo» ricordano in preghiera con ammirazione e gratitudine il

prof. Mario Abrate

che ha onorato il giornale con la luminosa ispirazione scientifica e morale dei suoi scritti e col nobilissimo insegnamento della sua limpida vita.
— **Torino**, 9 giugno 1983.

Gli amici:
Piero Tola
Paolo Polchri
Fiorella e Gianni Dughera
Francesco Rasetto
Maria Rosa e Fernando
sono vicini a Michelangelo per la prematura scomparsa del padre

prof. Mario Abrate

— **Torino**, 8 giugno 1983.

Oreste e Ave Fazzi partecipano al lutto della famiglia Abrate.

Condominio piazza Montanari 160/165 via S. Marino 65 partecipa l'immatura scomparsa del

prof. Mario Abrate

— **Torino**, 8 giugno 1983.

Il **Centro Studi Piemontesi** partecipa al lutto per la grave perdita del collega e amico

Mario Abrate

— **Torino**, 8 giugno 1983.

Il **Centro Studi di Sociologia** partecipa al rimpianto per l'immatura scomparsa del

prof. Mario Abrate

Preside della Facoltà di Economia e Commercio
— **Torino**, 9 giugno 1983.

Gli amici dell'**Istituto di Ricerche Aziendali** dell'**Università** di **Torino**:
Angioletta Bertero
Luigi Brusa
Donatella Chiesa
Flavio Dezzani
Giovanni Ferrero
Deanna Mengotto
Marisa Marino
Giovanni Oseola
Piero Pisoni
Luigi Puddu
Oreste Volpatto

Il **Direttore**, i **Docenti**, il **Personale tutto** dell'**Istituto di Statistica** prendono viva parte al grande dolore che colpisce la famiglia Abrate e la Facoltà.

Si associa ai suoi antichi colleghi il prof. **Diego de Castro**.

L'**Ordine dei Dottori Commercialisti** di **Torino** partecipa con profondo dolore la scomparsa del

prof. Mario Abrate

Preside della Facoltà di Economia e Commercio
— **Torino**, 7 giugno 1983.

La **Dpa** e lo **Studio Grilli** partecipano con profondo cordoglio per l'immatura scomparsa del

prof. Mario Abrate

— **Torino**, 9 giugno 1983.

La **Federazione** delle **Associazioni Industriali del Piemonte** partecipa al dolore della famiglia per la scomparsa del

prof. Mario Abrate

— **Torino**, 9 giugno 1983.

Si è spento improvvisamente il
GENERALE BARONE

Gaetano di Grazia

A funerali avvenuti ne danno il triste annuncio la moglie **Marilinda**, i figli **Mimmo** e **Lori**, la nuora ed il genero, la sorella suor **Adele**, i nipoti adorati **Rosapaola, Francomarzio, Emanuela** ed i cognati.
— **Torino**, 5 giugno 1983.

La **Fideuropa - Compagnia Europea di Assicurazioni S.p.A.** partecipa al grave lutto della famiglia per la scomparsa del
GENERALE BARONE

Gaetano di Grazia

Consigliere di amministrazione
— **Torino**, 5 giugno 1983.

Le famiglie **Bondon** e **Brunetti** partecipano commosse al grande dolore per la scomparsa del caro **GAETANO**.

Emilio, Mariannina Scioldo e famiglia partecipano affettuosamente al dolore degli amici di Grazia e Marzano.

Partecipano al dolore di Lory e Mimmo gli amici
Piera Castagnoli Molenda Russo
Nando Elda Del Vecchio
Giorgio Marisa Pedretti.

E' mancato

Giovanni Berchialla

anni 76
artigiano edile
Lo annunciano: moglie, figli, nuore, nipoti. Funerali oggi giovedì ore 16, Montelupo Albese.
— **Montelupo Albese**, 8 giugno 1983.

Giorgio e Nucci Barale partecipano con dolore al grave lutto che ha colpito la famiglia dell'amico Gennaro Metitieri per la perdita della mamma

Amalia Metitieri

— **Casale Monferrato**, 7 giugno 1983.

Francesca Tilde Ettore Giacinto partecipano al dolore dell'amico Rino.

E' cristianamente mancato, lasciando un vuoto incolmabile, il

rag. Chiaffredo Barreri (Giacomo)

Lo annunciano affranti: la moglie **Giovanna**, i figli **Emanuela** e **Stefano**, congiunti, zie, i nipoti, cugini e parenti tutti. Un particolare ringraziamento a tutti coloro che si sono amorevolmente prodigati. La cara salma verrà tumulata nel cimitero di San Gillio, dopo la funzione religiosa celebrata nella parrocchia di San Gioacchino, in data e ora da stabilirsi. Telefonare 547.230.
— **Torino**, 9 giugno 1983.

Zia Rita e famiglia
Rina Garnero e famiglia
partecipano al dolore.

Partecipano al dolore dell'arch. Nizzi per la dipartita della moglie

Gabriella Bettanini

gli amici: **Allemano, Bordogna, Cacciamo, Garelli, Vay.**
— **Torino**, 9 giugno 1983.

E' mancato all'affetto dei suoi cari

Michele Patrone

anni 83
Ne dànno il triste annuncio: la moglie, la figlia **Alda**, il figlio **Fiorenzo**, nipoti e parenti tutti. Funerali venerdì 10 corr. ore 10,15 ospedale Martini (via Tofane). La presente serve di ringraziamento.
— **Torino**, 9 giugno 1983.

Partecipano al dolore le famiglie **Guazzone, Marinoni, Coggola.**

E' mancato

rag. Francesco Bertino Fiolin

anni 48
L'annunciano dolorosamente la moglie **Maria Teresa**, i figli **Marco** e **Enrico**, la mamma e parenti tutti. Funerali oggi 9 corrente mese alle ore 16 in Caramagna Piemonte.
— **Caramagna**, 8 giugno 1983.

Franca e Eugenio Borrione con **Francesco e Cristina** ricordano con rimpianto il carissimo **FRANCO**.

L'**Istituto San Paolo** di **Torino** partecipa con profondo cordoglio al dolore della famiglia per la scomparsa del

rag. Francesco Bertino Fiolin

funzionario dell'istituto
— **Torino**, 8 giugno 1983.

Gli «**Amici di Margone**» prendono parte al grave lutto di Maria Teresa, Marco ed Enrico e si associano al loro dolore per l'improvvisa scomparsa di

Franco Bertino Fiolin

— **Torino**, 8 giugno 1983.

Partecipano vivamente al dolore di Marco ed Enrico gli amici:
Marilena e Gabriella Becchio
Silvana e Gemma Ponzone
Livia Fiorito
Giuseppe Alessio
Silvana Bovetto
Pierina Bono
Torino Olivero

Improvvisamente è mancato

Silvio Austa

Annunciano la sua morte la moglie **Iole Dacasto** e la figlia **Susanna**. Partecipano al loro immenso dolore i fratelli e i cognati. Funerali ore 10,30 del 10 c.m. parrocchia S. Giorgio. La presente è partecipazione e ringraziamento.
— **Torino**, 8 giugno 1983.

E' mancato all'affetto dei suoi cari

Evasio Miniotti

Lo annunciano con dolore: i figli **Giovanni** e **Giuseppe** con rispettive famiglie, fratelli, cognati, nipoti, parenti tutti. Funerali giovedì 9 alle ore 16,30 partendo dall'abitazione via Orbassano 37.
— **Candiolo**, 7 giugno 1983.

Ci ha lasciati la nostra amatissima mamma

Rosetta Bottino ved. Obert

di anni 84
Costernati l'annunciano **Romana** e **Sergio**, i figli **Italo** e **Livio** con le rispettive famiglie, sorella, cognate, nipoti, cugini e parenti tutti. **Annarosa** e **Alberto** piangono la scomparsa della cara nonnina. I funerali in Forno giovedì 9 corr. mese ore 16,30 direttamente dalla parrocchia.
— **San Colombano Belmonte**, 9 giugno 1983.

E' mancato

Battista Ravicchio (Riset)

anni 76
L'annunciano addolorati i figli **Antonio** e **Felicita**, parenti tutti. Funerali in Cantoira venerdì 10 ore 10 dalla parrocchiale.
— **Cantoira**, 8 giugno 1983.

La **Provincia religiosa piemontese-ligure dei Servi di Maria** e la **Comunità parrocchiale di S. Carlo** partecipano con profondo dolore pur nella certezza della Fede e della speranza cristiana il decesso del

p. Alfonso Maria Rossi

di anni 65
I funerali si svolgeranno nella chiesa di S. Carlo venerdì 10 alle ore 8,30. La salma proseguirà per Saluzzo ove verrà tumulata nella tomba della famiglia religiosa.
— **Torino**, 8 giugno 1983.

E' mancato

cav. Bernardo Rosso

anni 76
L'annunciano: la moglie **Faustina**, i figli **Livio, Franco, Bruna** e **Renzo** con le rispettive famiglie e parenti tutti. I funerali venerdì 10 giugno, alle ore 15, partendo da Gassino, in via Chivasso 34, per la chiesa parrocchiale di Piana San Raffaele, dove si svolgerà il rito funebre.
— **Gassino**, 9 giugno 1983.

La famiglia **Piero Ballo** prende parte al dolore della famiglia Rosso.

E' mancata

Iolanda Cortese nata Chiosso

L'annunciano: la figlia **Anna Maria**, la sorella **Rita**, la nipote **Monica**, il nipote **Giorgio Lavera** con **Florenza, Davide** e **Massimo**.
— **Torino**, 7 giugno 1983.

E' mancata ai suoi cari

Giuseppina Scoffone in Calasso

Lo annunciano il marito **Carlo Eugenio**, i figli: **Maria Grazia, Maura** con **Domenico e Federico, Giancarlo** con **Liliana e Cristina**, la sorella **Sandra**, le cognate, i parenti tutti e l'affezionata **Antonietta La Notte**. Funerali oggi 9 c.m. ore 10,15 nella cappella dell'ospedale Mauriziano.
— **Torino**, 9 giugno 1983.

Giulia e Valeria Pesiri partecipano affettuosamente al dolore di Giancarlo, Liliana e famigliari.

Sono affettuosamente vicini a Giancarlo e Lilli, gli amici:
Gisa, Pierre Andreoletti
Titti, Pierluigi Balma Bollone
Dede, Bobi Barabino
Luisa, Omero Bertoja
Anna, Sergio Brida
Carla, Bruno Chiavarino
Marita, Nerino Del Poli
Graziella, Giacomo Di Bartolomeo
Marisa, Gigi Ghiringhelli
Laura, Enzo Griggi
Franca, Giugi Muratore
Anna, Italo Robetti
Marisa, Mario Rovere
Silvana, Gioacchino Savio
Augusta, Attilio Todros
Franca, Lucio Trovato.

Marisa Bonfanti e famiglia partecipano al dolore delle famiglie Calasso.

I **Soci** della **S.A.E.**, **Milano**, esprimono agli Ingg. Carlo Eugenio e Giancarlo Calasso le più sentite condoglianze per la perdita della adorata **MOGLIE** e **MADRE**.

Partecipano
Carlo Cicci Pier Giorgio Guglielmino
Natale Anna Molari
Guido Milli Rabino
Giovanni Miranda Rava
Sandro Montalcini
Gigi Giordano.

Affettuosamente partecipano al dolore di Giancarlo, Lilly e famiglia gli amici:
Roberto Giuliana Aragno
Gigi Duda Balsiro
Luigi Giovanna Bosco
Virgilio Gilla De Agostini
Gian Marco Silvana De Ferrari
Pierpaolo Giovannella De Garzarolli
Emilio Marisa Fubini
Lallo Gabriella Ledda
Giuliano Cioni Marrazzi
Cesare Lilly Rayneri
Mina Sereno-Regis.

Gli **Amici, Direzio, Mezzino, Milda, Sala, Ventura** partecipano commossi.

Cristianamente è mancata

Maddalena Baravalle In Velluto

Addolorati lo annunciano: il marito **Francesco**, i figli: **Antonio** con la moglie **Lucia, Wilma** col marito **Luciano**, i nipoti **Franco, Silvia, Marco** e **Rossella**. Funerali venerdì ore 10,15 Parrocchia Patrocinio San Giuseppe indi la salma proseguirà per Pecetto. La presente è partecipazione e ringraziamento.
— **Torino**, 8 giugno 1983.

Angela Gallinotti Guasco partecipa al dolore di Vilma e famiglia.

(Continua a pag. 9)

Protezione animali poco «elettorale» e gli on. disertano

Assenteismo dei deputati al dibattito alessandrino

ALESSANDRIA — L'argomento era stimolante (vivisezione e protezione degli animali) ma alla resa dei conti è stato dimostrato ancora una volta che in tempi di campagna elettorale — e forse non solo in questa occasione — i politici di casa nostra hanno ben altri interessi. Dei sette parlamentari che avevano accolto l'invito dell'Enpa di Alessandria, solo due, l'on. Carla Nespolo ed il ministro Pier Luigi Romita, hanno onorato l'impegno. Gli altri — on. Bruno Fracchia, on. Felice Borgoglio, on. Raffaele Costa, on. Vitale Robaldo — hanno preferito altri impegni; sintomatico il caso dell'on. Angelo Armella che, giunto alla sala «Ferrero» del Teatro Comunale e notata l'assenza dei colleghi e la non eccezionale presenza di pubblico, ha dirottato la sua serata ad Acqui, dove era in programma una riunione neanche a farlo apposta elettorale.

Detto questo, c'è da rilevare che la serata è stata interessante: per la prima volta abbiamo visto due onorevoli, di cui uno ministro della Ricerca Scientifica, in difficoltà, nettamente spiazzati dalle bordate polemiche dell'avv. De Chirico, ispettore Enpa per la Lombardia, «pubblico accusatore» della tavola rotonda. Il ministro Romita, giunto in netto ritardo e chiamato al microfono senza essere riuscito ad entrare nel clima da simpatica «tirata d'orecchi», ha iniziato con un lungo intervento «di routine» sull'ambiente e l'ecologia.

Poi però anche lui, come la collega Nespolo (la quale ha comunque ribadito la distinzione fra ruoli di maggioranza ed opposizione; lei è comunista) ha recitato il «mea culpa» sui molti argomenti ed interrogativi sollevati da De Chirico. La privatizzazione dell'Enpa, con la soppressione delle guardie zoofile, «è stato un errore della commissione

Sulla vivisezione, invece, maggior cautela: pratica da scoraggiare, da regolamentare con attenzione, che sta d'altronde divenendo inutile viste le nuove strade battute dalla ricerca scientifica. «Ma siamo poi sicuri — ha concluso Romita — che abolendola completamente non si provochino ritardi, ai tentativi degli scienziati di vincere alcune malattie gravissime, come il cancro?».

Parere contestato, ovviamente, dai presenti.

Piero Bottino

(Segue da pagina 8)

È mancato all'affetto dei suoi cari

Secondo Zenzero

Lo annunciano la moglie **Vera**, i figli **Mirella** con **Carlo**, **Renata** con **Danilo**, **Titti** con **Claudio**, gli adorati nipoti **Caroline**, **Carlotta**, **Costanza**, **Gregorio**, **Antonluca** e **Raffaella**. Funerali venerdì ore 8,30 parrocchia S. Anna. Si dispensa dalle visite.
— **Torino**, 9 giugno 1983.

Maria Zenzero vedova **Crosetto** piange il caro fratello **SECONDO** unitamente ai propri figli **Michi** con **Anna**, **Lina** con **Egisto**, **Sergio** e **Maurizio**.

La famiglia **Faustini** prende viva parte al dolore.

Rolando Diotallevi ed il **Personale** dello **Studio** partecipano addolorati al cordoglio della famiglia Zenzero.

Le famiglie **Pastore** commosse partecipano sinceramente al dolore della signora Vera e familiari per la perdita del signor

Secondo Zenzero

— **Torino**, 8 giugno 1983.

Partecipano sentitamente al dolore di Titti e famiglia:
Bruno e **Emma Canova**
Sonni e **Elsa Matteucci**
Gottardo e **Miranda Molina**
Mauro e **Paola Sacco**

La consuocera **Adriana** si stringe a Titti e famiglia nel rimpianto del caro **SECONDO**.

Gianni e **Silvana** sono affettuosamente vicini a Titti e famiglia in questo tristissimo momento.

Cristianamente come visse è mancata l'anima buona di

Maria Luino
ved. Soia

madre e moglie esemplare. Lo annuncia la figlia **Lydia** e parenti tutti. Funerali venerdì 10 corrente ore 8,30 parrocchia San Secondo.
— **Torino**, 9 giugno 1983.

Ha raggiunto il suo Giuseppe

Eligia Torre
ved. Francia

Ne danno l'annuncio le figlie **Luciana** e **Elda** con i mariti **Elio Zamboni** e **Franco Cerlello** con le famiglie; i nipoti **Roberto**, **Roberta**, **Giorgio** ed i parenti tutti. Funerali domani ore 10,15 Santo Natale (Boston 37).
— **Torino**, 8 giugno 1983.

I nipoti **Emma** e **Vito Lamanna** piangono la perdita della carissima zia LIDIA.

Cristianamente è mancato

Cesare Geisomino

Addolorati lo annunciano il figlio **Carlo**, nuora, nipoti e parenti tutti. Funerali venerdì ore 10,15 all'Ospedale Mauriziano. La presente è partecipazione e ringraziamento.
— **Torino**, 8 giugno 1983.

È cristianamente mancata

Faustina Filia
ex insegnante

Danno il doloroso annuncio il nipote **Salvatore Ajena** con la moglie **Anna Maria** e figlie **Albina** e **Clara**, cugine **Eschina** e **Filia**, parenti tutti. Funerali si svolgeranno in Busca (Cuneo) venerdì 10 giugno alle ore 16 con partenza dall'ospedale.
— **Busca**, 8 giugno 1983.

RINGRAZIAMENTI

Le famiglie **Bessone**, **Origlia**, **Mello** impossibilitate a farlo personalmente, ringraziano tutti coloro che hanno partecipato al loro immenso dolore per la perdita dell'indimenticabile

Rosanna Origlia
in Bessone

— **Aosta**, 6 giugno 1983.

ANNIVERSARI

Nella Ottenga Gamba

ci hai lasciati un anno fa ma il tempo non riesce ad asciugare le lacrime dei tuoi cari. S. Messe oggi ore 18 chiesa S. Agnese, via Arsia, Milano, e sabato 11, ore 11, a Forno Alpigrale (To).
— **Milano**, 9 giugno 1983.

1874 1983

Giuseppina Brosio
ved. Penello

La figlia la ricorda con affetto.
— **Torino**, 9 giugno 1983.

1923 1983
PITTORE

Carlo Pollonera
Garibaldino del '66

1881 1983
NOBILDONNA

Ulma Pollonera
De Bartolomeis

Con infinito affetto **Sabina** ricorda Papà e Mamma.

10-6-1981 10-6-1983

Elena Bonsignore
anni 11

Il dolore per la tua perdita e il rimpianto della tua dolce presenza accompagna ogni attimo della nostra vita. Santa Messa domani ore 18,30 chiesetta di legno via Parosi.

1973 1983

Carlo Pelassa
(Cariuccio)

La moglie, il figlio **Giacinto** e famiglia sempre lo ricordano con rimpianto. Santa Messa anniversaria domenica 12 corr. ore 10 parrocchia S. Vincenzo Ferrer (Borgo Mercato). Si ringrazia quanti si uniranno in preghiera.
— **Moncalieri**, 8 giugno 1983.

Su con la vita

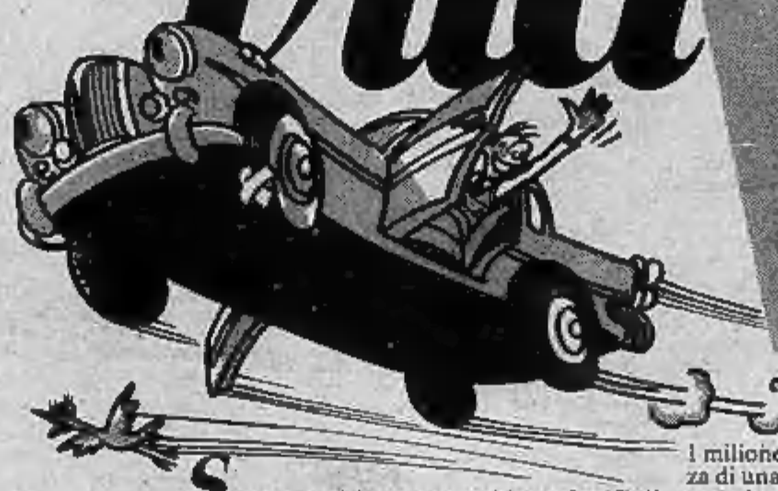

l'operazione "vecchie auto" continua fino al 10 giugno

Se la tua auto è troppo vecchia e sei stufo di doverci spendere in continuazione. Se quest'anno devi sottoporla alla revisione con il rischio di demolizione o comunque di grosse spese. Se tutti quelli a cui l'hai fatta valutare se l'hanno disprezzata. Se non speravi più di ricavarne qualcosa... ti si offre un'occasione che non devi assolutamente perdere. Ancora fino al 10 giugno per la tua gloriosa vecchia auto, di qualsiasi tipo e marca, in qualsiasi condizione purché regolarmente immatricolata, Fiat ti offre minimo 1 milione. 1 milione per passare al confort e alla sicurezza di una Fiat nuova di zecca, da scegliersi tra tutte le vetture Fiat disponibili. 1 milione come minimo per il vecchio usato. Un occhio di riguardo per l'usato meno vecchio. E come sempre, massime facilitazioni per l'acquisto del nuovo. Con possibilità di diluire il pagamento attraverso comode rateazioni Sava fino a 48 mesi o locazioni Savaleasing. E' arrivata l'occasione in cui forse non speravi più da tempo. Adesso non perdere tempo. Succursali e Concessionari Fiat di tutta Italia ti attendono.

FIAT

Fino al 10 giugno valutazione minima

1.000.000

per chi acquista una nuova Fiat

Presso Succursali e Concessionarie Fiat

Vi regaliamo il sole... e forse il

Week-end.

Prima di partire per il week-end acquistate Long Bronze (crema o latte) in una buona profumeria o farmacia. Perché Long Bronze "attiva" e prolunga l'abbronzatura in modo naturale, sin dal primo minuto. E così vi fa sfruttare bene la vostra piccola vacanza. Long Bronze, inoltre, regalerà 100 week-end tra coloro che acquistano una confezione: basta ritirare la cartolina al momento dell'acquisto. Buon week-end, buona abbronzatura!

LONG BRONZE

LONDRA in aereo, partenze giornaliere da MILANO e settimanali da TORINO

Quote da L. 270.000 andata e ritorno

Informazioni e prenotazioni:

VACANZE
VIA S. TOMMASO 20
TORINO - Tel. 517.506
oppure presso il vostro agente di viaggio

Nella zona di **TORINO** società di consulenza aziendale *CERCA*

GIOVANI 16-35 ANNI,

media cultura, da addestrare per inserire nella professione di programmatore / programmatrice, previo breve addestramento in orari extralavorativi a TORINO. Alti stipendi nel settore.

Per colloquio a TORINO telefonare 02/870.0729 - 02/204.3386 oppure scrivere: Società Informatica - Via Palestrina 36 - 20124 MILANO

ASSICURAZIONI BONDON
tel. 55.48.84
PROGRAMMA FAMIGLIA

Una famiglia responsabile deve prendere la decisione di volersi creare un futuro sereno

BASTA PENSARCI PRIMA

a Torino "Poltrona Frau" *è:*

Poltrona Frau
TEO BIANCO
Via Principe Amedeo, 2
Telefono 541667 - 544082

Poltrona Frau
CENTRO FRAU
Corso Peschiera, 237
Telefono 383596

Il futuro del Pinot è rosa.

Pinot Rosa
VINO FRIZZANTE DA UVE DI PINOT NERO
MASCHIO

INTERNO DI UN'AUTO ESUBERANTE.

Questi interni così raffinati, con tessuti in lana realizzati da Ermenegildo Zegna, in esclusiva per Lancia, appartengono senza dubbio a una berlina di classe. Ma direste che sono anche gli interni di un'auto con prestazioni di rilievo assoluto nel panorama automobilistico odierno? Forse no, e sbagliereste.

TREVI VOLUMEX La Trevi Volumex. La più potente (135 CV) e insieme la più elegante, prestigiosa e completa nelle dotazioni. Con una tecnologia, il compressore volumetrico Volumex, ancora più esclusiva. Uno stile di guida assolutamente nuovo: riprese imbattibili, un'incredibile elasticità di marcia sui percorsi misti, sorpassi sicuri e veloci mantenendo le marce alte, spostamenti nel traffico cittadino senza ricorrere continuamente al cambio.
190 km/h; 0-100 km/h in 9,6 secondi; km. da fermo in 31 secondi.

TREVI 2000 I.E. Anche nella versione 2000 I.E., nessun dubbio sull'eleganza e il confort dei nuovi interni, sull'esclusività di alcune soluzioni, come l'idroguida, lo speciale servosterzo Lancia, e nemmeno sull'esuberanza prestazionale. Iniezione elettronica. Accensione elettronica statica Digiplex, che sostituisce lo spinterogeno tradizionale con un computer. Dispositivo fuel cut-off, che interrompe elettronicamente il flusso di carburante quando si solleva il piede dall'acceleratore. In combinazione con il Digiplex si riducono i consumi del 10%.
180 km/h; 0-100 km/h in 10,2 secondi; km. da fermo in 32 secondi.

TREVI 1600 Mai una 1600 ha riservato tanto confort e prestigio a chi la possiede. I tessuti, per esempio, sono realizzati in lana da Ermenegildo Zegna, in esclusiva per Lancia. E mai una 1600 ha riservato, con i vantaggi della cilindrata contenuta, una guida così entusiasmante. La trazione anteriore Lancia, le sospensioni indipendenti sulle quattro ruote, il doppio impianto frenante Superduplex con 4 freni a disco, il motore elastico e generoso consentono una guida precisa e sempre prevedibile nella più autentica tradizione Lancia.
Circa 170 km/h; 0-100 km/h in 12,1 secondi; km. da fermo in 34 secondi.

LE NUOVE LANCIA TREVI.
La differenza di viaggiare in Lancia.

ECONOMICI

19. Vendita alloggi

CASAMERCATO E 650.3805 libera via Madama Cristina 3 camere cucina bagno lire 62 milioni rateabili.
CASAMERCATO E 650.3805 libero corso Vercelli piano alto camera tinello cucinino servizi. Dilazioni. Permuta.
CASAMERCATO E 650.3805 libero via Pinerolo (Barriera Milano) 2 camere tinello cucinino servizi L. 46 milioni.
CASAMERCATO E 650.3805 libero Venaria via Amati recente 2 camere tinello cucinino servizi. Dilazioni. Permute.
CASAMERCATO E 650.3805 libero via Morgari salone camera cucina abitabile bagno L. 69 milioni rateabili.
CASETTA libera Nichelino 3 camere cucinotta termo bagno con seminterrato e cortile L. 130 milioni. Tel. 599.782.
CENTRALE signorile 3 camere salone-studio cucina servizi-cantina solaio. Telefonare 958.9106.
CENTRALISSIMA vicinanze via Roma soffitta 2 vani acqua-gas-ascensore L. 18 milioni. Telefonare 544.958.
CENTRO CASA 513.831 libera recente casetta bifamiliare 3 piani centro paese di Rosta 15 km Torino affare.
CENTRO CASA 513.831 libero S. Rita recente interamente rimesso a nuovo soggiorno 2 camere cucina abitabile doppi servizi mansarda sovrastante.
CENTRO CASA 513.831 frazione corso Belgio 96 terzo centrale ascensore 3 camere cucina bagno L. 48 milioni.
CENTRO CASA 513.831 vende via Isernia recentissimi 4 camere cucina bagno giardino L. 80 milioni 900 mila.
COMPLESSO di nuova costruzione composto da 1 capannone mq 1800 uffici servizi più villa unifamiliare di pregevole architettura terreno circostante di mq 20 mila con ampio fronte sulla statale del Sestriere a 18 km Torino. Urge vendere. Tel. 543.545.
CORSO G. Cesare libero recente 3 camere tinello cucinino servizi ampio forte mutuo. Gaiotto 741.3131.
CORSO Giulio Cesare libero camera cucina servizi cantina L. 19 milioni 500 mila. Mutuo casa decennale Exxel. Grimaldi. Tel. 518.012.
CORSO Novara libero rinnovato ingresso 3 camere tinello cucinino bagno L. 75 milioni. Immobiliaresuperga 443.252.
CRIMEA 585.801 vende libero largo Toscana 2 camere tinello cucinino bagno, posto auto L. 71 milioni meno mutuo.
CROCETTA libero 2 camere tinello servizi con giardino privato volendo magazzino posto auto e box. Finci 595.691.
DAVIDIMMOBILIARE vende libero Parella ingresso 2 camere tinello cucinino servizi dilazioni. Tel. 779.012.
DAVIDIMMOBILIARE vende libero via V. Carrera camera tinello cucinino servizi piano alto affare. Tel. 779.012.
EDILCASE D vende in casa decorosa, via Caraglio, 2 camere cucina servizio L. 25 milioni. Tel. 548.154.

EDILIZIA CONVENZIONATA
Avigliana via Don Balbiano vendiamo in palazzine in costruzione, eleganti appartamenti di soggiorno 2-3 camere cucina doppi servizi da L. 65 milioni 200 mila meno 17 milioni 600 mila buono casa della Regione oltre mutuo agevolato C.E.E. Box semplici e doppi. Giardini privati e condominiali. Consegna settembre 1983. Per informazioni telefonare Cedi-Edilcase 011 548.154.

ESIM libero corso Tassoni signorile salone 2 camere cucina biservizi facilitazioni. Tel. 512.012.
ESIM libero presso Stadio luminoso 7° piano 3 camere tinello cucinino servizi. Permute. Telefonare 512.012.

FALCHERA via Del Frassini piano 1° due alloggi ognuno 3 camere cucina servizi giardino condominiale articolo di pregio vedi cadauno L. 40 milioni. Aosta 596.807 - 597.774.

GABETTI 5757 vende libero corso Brunelleschi casa 1916 10° piano saloncino 3 camere cucina 2 bagni mansarda box.
IMPRESA vende ultimi alloggi in palazzina da 3 camere servizi mq 80 L. 45 milioni 4 camere servizi mq 110 L. 60 milioni facilitazioni di pagamento. Volvere via Rossini 2 visite in cantiere anche sabato e domenica. Telefonare 626.667.
IMPRESA vende ultimi 2 alloggi da 3 camere servizi mq 90 riscaldamento autonomo L. 50 milioni. Visite in cantiere sabato e domenica Poirino frazione Marocchi via Tetti Nuovi 43. Tel. 626.857.
IMPRESA vende in Vinovo ultimi bellissimi alloggi signorili mq 125 con giardino privato tavernetta o mansarda. Tel. 584.104.
IMPRESA vende Moncalieri corso Roma alloggio libero mq 90 sufficienti 30% contante mutuo 8% iva 2%. Tel. 550.029.
IMPRESA vende in Chieri appartamenti nuovi 90/150 mq sufficiente 30% contante mutuo 8% iva 2%. Tel. 550.029.
LEUMANN zona residenziale 3 camere cucina servizi soleggiatissimo. Telefonare 958.9106.
LIBERI 1-2-3 camere cucina servizi ossa abbastanza recente semicentrale ottimo prezzo. Dilazioni. Casamercato 650.3805.

LIBERO corso Massimo D'Azeglio fronte Valentino 3 camere cucina ingresso bagno mq 112 vendesi. Telefonare 483.429.
LIBERO recente signorile ad ascensore corso Peschiera salone cucina studio 2 camere biservizi. Tel. 510.801 ufficio.
LIBERO S. Rita (via S. Marino) 2 camere tinello cucinino servizi L. 48 milioni dilazionabili Grimaldi 518.012.
LIBERO via Foligno 2 camere tinello cucinino servizi cantina L. 63 milioni dilazionabili. Tel. 510.801 ufficio.
MONCALIERI libero salone 3 camere sala cucina 2 bagni posto auto in signorile complesso con parco. Tel. 833.429.
MONCALIERI viale del Castello 3 camere tinello cucinino bagno cantina termo 80 milioni. Tel. 835.063.
OCCASIONE zona S. Paolo camera cucina servizi riscaldamento autonomo L. 25 milioni dilazioni. Tel. 510.801 ufficio.

PRECOLLINA di Torino villa unifamiliare libera subito soggiorno 3 camere studiolo tinello cucinino doppi servizi garage giardino. Telefonare 513.916.
S. RITA piazza Montanari recenti signorili liberi salone 2-3 camere cucina biservizi stesso piano volendo arredati box dilazioni. Studio RD 532.711.
SBARRA 513.203 - 515.732 libero Fiat Viaggiatori 3 camere cucina bagno casa del '70 2 arie ben tenuta permute.
SETTIMO Torinese libero centralissimo attico di salone 2 camere cucina servizi. G.E.A. 519.939 - 541.464.
T.A.I.T. 506.691 libero zona ospedale M. Vittoria 2 camere tinello cucinino bagno termo ascensore L. 75 milioni.

TERRACOTTA
Leumann libero in palazzina signorile recente salone 3 camere cucina biservizi box doppio giardino. Tel. 583.434.

TERRACORTA (Leumann) libero in palazzina camera tinello cucinino servizi L. 39 milioni 500 mila. Holding 588.288.
UTIP 547.826 libero adiacente corso Sebastopoli 2 camere cucinotta termo bagno posto auto L. 45 milioni rateali.
UTIP 547.828 libero centrale adiacente piazza S. Carlo grandioso salone 2 camere cucina mq 190 anche ufficio.
VALSALICE in villa precollina salone tricamere cucina biservizi giardino esente tasse mutuo via Pontevarde 5-10 visite mercoledì venerdì ore 14,30-15.
VIA Nazzaro libero piano 1° 3 camere cucina ingresso doppi servizi cantina soffitta Lux Case vende. Tel. 544.100.
VILLA signorile 180 mq oltre 180 mq seminterrato giardino 2100 mq bella posizione in Rivarossa vendo. Tel. 535.601.
VILLARBASSE libero salone 3 camere cucinotta 2 bagni mansarda cantina box affarone! Immobiliaresuperga 443.252.
VILLETTA libera Castiglione Torinese 3 camere cucina bagno grande taverneta giardino vendesi. Tel. 483.429.

21 Offerte affitto

A. INTERPELLACI se sei alla ricerca di alloggio. Cercheremo di risolvere il vostro problema abbiamo alloggi stessa casa. Tel. 752.067 Immobiliare Lunica.
AFFITTANSI alloggi ammobiliati camera tinello servizi e 2 camere tinello servizi stessa casa. Tel. 515.802.
AFFITTASI minialloggio arredato zona piazza Massaua uso pied-à-terre. Telefonare 441.767 - 443.223.
AFFITTASI ufficio zona Parella in casa signorile mq 60. Tel. 741.2888.
AFFITTASI zona Dante ufficio prestigioso arredato telefono volendo servizio segreteria e uso salottino a ditta o professionista. Tel. 690.405.
DOMUS AMMINISTRAZIONI 504.113 affitta vicino piazza Statuto ufficio di mq 160 con 7 vani e termo bagno.
I.D.S. Immobiliare Di Salvatore affitta e riservato particolarissimo monoambiente non idoneo ad abitazione. Tel. 587.183.
UFFICI arredati centrali segreteria recapiti telex locale riunioni esposizione anche indipendenti. Tel. 543.776.
UFFICIO centralissimo 200 mq palazzo signorile 6 ampie camere affitto. Tel. 535.601.
USAV 749.3309 affitta zona piazza Bernini, 5 locali e servizi mq 100 circa uso ufficio o laboratorio.
USAV 749.3309 affitta uso ufficio corso Matteotti 5 vani servizio 1° piano 120 mq circa.
USAV 749.3309 affitta uso ufficio laboratorio negozio piazza Arbarello 6 locali mq 200 circa.
VILLETTA affittasi presso Villanova d'Asti in villaggio a schiera con giardino privato e condominiale L. 450 mila mensili. Tel. 0141 939.147.

36 Nautica

AUTOMAR mese della nautica barche Gobbi Sessa gommoni motori fb-effe occhio al prezzo via Tunisi 50 tel. 396.178.

38 Animali e veterinaria

A. RAZZE mignon da appartamento Yorkshire barboncini Toy maltesi Shihtzu pechinesi Schnauzer nani volpini Pomerania Bobtail. Tel. 011 640.9177.

45 Ville, app., cascine per vacanze, acq.-vend.

A.A.A.A. CASALEGNO 650.3443 vende casetta uni-bifamiliare con giardino cintura Torino, possibilità mutuo e dilazioni.
A Albenga Imperia P.M. e Sorgio Verezzi impresa Gestambarde vende direttamente alloggi vista mare pronti e in costruzione a partire da L. 62 milioni + mutuo fondiario. Occasioni di appartamenti occupati da L. 40 milioni. Possibilità dilazioni. Aperto anche festivi. Albenga, via Dori Isola 17/14, tel. 0182 51.779; Torino 011 707.0838; Vercelli 0161 58.116 - 64.706.
ALBENGA 5 km mare in verde pineta, piscina, parco, giochi, soleggiatissima zona di pace, pagamento dilazionato impresa vende bilocali consegna immediata in villetta: L. 61 milioni chiavi in mano. Possibilità mutuo, cucinino arredato, termoautonomo, giardini privati. Telefonare 0182 542.260 - 011 784.602.
ANDORA Albenga Cervale vicinissimi mare pagamento dilazionato ed elastico secondo esigenze cliente impresa vende direttamente monolocali da 44 milioni bilocali da 63 milioni, trilocali da L. 81 milioni. Possibilità mutuo. Termoautonomo, terrazzi favolosi, giardini. Tel. 0182/542.260 - 011/788.115.
AVIGLIANA alloggio di mq 90 box doppio tavernetta 1300 mq di terreno L. 115 milioni. Terraserena tel. 938.873 - 931.1995.
BORGHETTO S. Spirito sul mare bilocale recente arredato L. 56 milioni. Italimmobili 011 599.782.
BUTTIGLIERA Alta cascina unifamigliare completamente indipendente. Permute e dilazioni. Terraserena, tel. 938.873 - 931.1995.
CALABRIA, a Scalea impresa vende direttamente appartamenti sul mare. Per informazioni telefonare 011 587.014 - 0985 200.44.

CASAMERCATO A 011 650.3805 cerca per propria clientela rustici, casette, cascine, baite, ville in ogni zona. Pagabenecontanti! Aperto sabato pomeriggio.

CASAMERCATO B 650.38.05 vende rustici, cascine, casette, ville, campagna montagna, mare. Vasta scelta, mutui.
CERIALE 200 mt mare vendesi alloggi in nuovo complesso residenziale ingresso indipendente pagamento stato avanzamento lavori. Tel. 011 293.301 Torino.

(continua)

è di nuovo
tempo di fragole
350.000 piante, ricche di deliziose, fragranti fragole vi attendono: coglietele con le Vs stesse mani. IL POSTO DELLE FRAGOLE è sempre aperto, domenica inclusa dalle 8 alle 21. PREZZO L. 2100/Kg.
IL POSTO DELLE FRAGOLE
Via Sibona, Torino/Garbido - Autobus 38 - 40 - 47 - 56 - 58

- In giro per i botteghini: il 17 di piazza Statuto
- La classifica dei numeri assenti sulle ruote
- Ciò che dovete sapere sul gioco Enalotto
- Cosa giocare se sognate d'accollarvi un credito

«Ho vinto un milione giocando la paura...»

Milano ha battuto Torino con un incasso record: dieci miliardi di vincite con il 29 uscito per Roma e l'ambo 88-89 molto giocato a Lombardia uscito sulla ruota di Venezia. La «quartina radicale» 8 - 80 - 88 - 89 non dava vincite simili. Ben 310 estrazioni. Un record caduto.

Eugenio Cuggiono, che abita in via Garibaldi, gioca di preferenza alla 17, la ricevitoria di piazza Statuto, dove ormai si riversano molti «lottisti» del centro cittadino: *«Il 29 non l'ho giocato perché non credo utile l'inseguimento dei "ritardatari"* — spiega — *ma ho vinto un piccolo terno che ho giocato per Torino e anche per Milano, 25 e 27. Sono due numeri a cui per motivi miei sono affezionato e il punto è parecchio tempo, con la convinzione che sarebbero usciti insieme, come è avvenuto. Ho vinto poco più di un milione e anche se non è molto posso dirmi contento».*

Per Torino ha vinto un po' meno Giancarlo Ghiglia con il 4 e il 90. *«Non sono un giocatore abituale del Lotto* — dice — *ma l'altra settimana mi sono lasciato tentare da alcuni amici. Eravamo in quattro e si rideva della mia paura di perdere, anche poche lire. Ho uno stipendio piuttosto modesto. Così si è deciso di giocare il 4 e il 90 che per la cabala significa appunto la paura. Sono usciti, abbiamo vinto un milioncino circa e lo divideremo in quattro, dopo di aver fatto cena insieme».*

Adesso continuerà a giocare? *«Non lo so ancora, forse sì, ma piccole somme. Mi hanno consigliato su Torino l'85 (che tarda molte settimane) e il suo vertibile, cioè il 58. Vedrò...».*

Se avete sognato...

Accollarsi crediti	35
Accollatorio	
Accoltellato-ta uomo	18
» da donna	21
» da ragazzo	49
Accomandita	61
Accomodatura (*aggius.*)	87
Accompagnamento	
» di tavola	19
» di vestiario	43
» musicale	67
» di funerale	
» di soldati	
Accompagnare bestie	
» cosa q.	
» uomini	
» donne	
» soldati	12
» religiosi	33
» fratelli e sorelle	
» al talamo	67
» al teatro	
» il viatico	
» a passeggio	68
» al ballo	
» alla predica	80
» figli	28
» vecchi	
» forestieri	19
» gente che parte	
Accompagnarsi	
Accompagnato-ta	
Accomunare	

Caduto il «grande vecchio», caccia al 61 di Napoli

Dopo tanto penare dei giocatori, il gran ritardatario è uscito: quota 135 è stata a 29 in Roma, capitolato dopo oltre due e sette mesi. E' il secondo, in grave, terremoto dopo quello precedente, aveva visto sbalzato fuori dall'urna assoluto, di Bari, a 118. La cabala, a un legame particolare i due numeri (in Decina 2), dopo paziente attesa ha dimostrato d'aver ragione. Così era stato in vertimento, la scorsa, Caden- 9 di Roma, grande assente.

Così in testa Napoli — quota che non poi piccola — il quale, la cabala, è in Fi- (7) il 25 Bari, ex-secondo in classifica, comparso giorni no ripetuto l'uscita a 7 giorni di distanza: 71 Genova, 28 a Napoli. segue il gioco delle combinazioni segnaliamo ambo di Gemelli (66-55) e terno di sempre a (85-75-55).

Numeri in maggior ritardo

BARI	6 71		35			80		8 46	7 41	
CAGLIARI	53 82	66 82		28 57	13 50	10			1 37	37
FIRENZE	38 90	37 75	70	61 59		57	54	52		46
GENOVA	41 74	66 63	65 50	80 49	48	48	46	17 44	42	
MILANO	23 90	26 84	80 72	3 58	28 57	2	1 44		41	40 41
NAPOLI	61 108	76	75	17 47		40 38	71 35	2 35	21 33	33
PALERMO	62 91	65 61	65 60	54 59	58			44	41	37
ROMA	72	63 67	52 64	13 54	54		48	75 47	43	40
TORINO	85 82	61 73	85	16 58	89 57	65 43	79 40	80 40	39	45 39
VENEZIA	25	28 76	1 71	78 68	76 59	53	65 45	27 43	70 43	17 41

In nero è indicato il numero, in chiaro le settimane d'assenza.

Ritardi nel dare l'ambo per le varie combinazioni

		BA	CA	FI	GE	MI	NA	PA	RM	TO	VE
GEMELLI	sett.	—	9	2	29	17	13	7		13	65
VERTIBILI	sett.		3		20	13		3	18		41
CADENZE			7	6	7	3		1		5	7
	sett.	26	18	42	19	31	40	33	31	26	24
FIGURE		7			7		4	1	9	7	2
	sett.		21	34	26	43	42		24	71	32
DECINE		0	4	1	4		3	4	6	6	
	sett.	67	52	14	19		30	21	41	16	20

In nero è indicata la cifra, in chiaro le settimane d'assenza.

Enalotto

Per il concorso numero 24 del 11-6-1983 proponiamo queste colonne, elaborate in base a frequenza, ritardi e ripetizioni dei segni singole ruote:

BARI		1
CAGLIARI	1	
	x	1
GENOVA	2	x
MILANO	1	
NAPOLI		x
PALERMO	1	x
ROMA	1	x
TORINO	x	1
VENEZIA	1	x
NAPOLI 2°	1	x
2°	1	x

DALLA PARTE DELL'ASSICURATO

a cura di Giuseppe Alberti

Tutela giudiziaria

Un aspetto assicurativo poco conosciuto è il ramo della «tutela giudiziaria». Si tratta, come vedremo, di un settore che, se preso seriamente, ha non pochi risvolti positivi, specie se si considera che la compagnia che presta l'assicurazione «ro auto» (quella obbligatoria), assume, «fino a quando ne ha interesse» la gestione delle vertenze giudiziarie. Solo in taluni casi la «tutela giudiziaria» viene prestata, ma con dei limiti ben precisi.

Il problema non è poco poiché, ogni anno, centinaia di migliaia di motorizzati si trovano prese sia con la giustizia, sia con i meccanismi messi in atto dagli addetti ai lavori del campo assicurativo e, qualche volta, da alcuni carrozzieri o «soccorritori d'auto» senza scrupoli. Si crea così un babele d'interpretazioni e, se vogliamo, di mala ingenuità da parte dell'assicurato.

Chiarito che la società assicuratrice «assume fino a quando ne ha interesse» le varie situazioni giuridiche, sarà bene precisare che la propria compagnia non è affatto tenuta a sostituirsi al proprio assicurato per il recupero dei danni da questi patiti, salvo che questa «abbia interesse nella gestione». Facciamo un esempio. Il signor Rossi viene tamponato mentre si trova fermo allo «stop». Non solo alla vittima non vengono pagati i danni, ma viene sollecitato a rifondere quelli subiti dal «tamponatore» il quale asserisce di essere stato urtato in retromarcia. A questo punto il Rossi consegna la diffida ricevuta alla propria compagnia la quale, per volontà di legge, «apre il sinistro».

Se il «tamponatore» insiste nella pretesa e, per far giustizia, si rivolge al magistrato, il Rossi dovrà rimettere tutti gli atti ricevuti alla propria società la quale, a seconda dei casi, potrà «difendersi» o, se lo ritiene più opportuno, fare domanda «rinconvenzionale» mediante un proprio legale. Ciò significa che, oltre a «difendere» i propri interessi, si adopererà per quelli dell'assicurato.

Quindi, per certi versi e per determinati casi, la pratica avrà il suo corso solo col consenso della società assicuratrice. Ecco l'opportunità di esaminare la funzione della «polizza per la tutela giudiziaria». In questo caso, pagando un determinato «premio», la vittima dell'incidente avrà il diritto di prendere la difesa in quasi tutti i gradi di giudizio. Polizze di tale tipo sono gestite, nella stragrande maggioranza dei casi, da compagnie specializzate e, tenendo conto del servizio che si ottiene, il «premio» di polizza non è mai alto. L'unico «neo» è che spesso questi contratti vengono fatti per la durata di più anni. Ma, esigendo la validità di un solo anno, si potrà rinnovare la polizza per periodi di 12 mesi. In tal modo l'assicurato potrà optare ad ogni scadenza per il rinnovo o meno del contratto.

Offerta inaccettabile

«Nel maggio — scrive un lettore — **mi sono fratturato un piede. Ho fatto denuncia alla mia assicurazione e, malgrado siano trascorsi dodici mesi, non ho ancora visto una lira. In un primo tempo mi sottoposero a [illegible] poi, dopo 6 mesi circa, mi visitò un medico per una nuova visita. In questi giorni, nel sollecitare il risarcimento, mi sono visto offrire una cifra ridicola: la polizza prevede un capitale di 10 milioni di lire per la cosiddetta "invalidità permanente", mentre la frattura, secondo il mio medico di fiducia, comporta il 5 per cento, quindi per una somma d'indennizzo pari a 600 mila lire. La compagnia mi offre al 5 per cento un risarcimento di 200 mila lire. A parte il fatto che le 200 mila lire di 6-8 mesi fa potevano valer di più o più mila di oggi, mi chiedo come fanno a fare affari le imprese se ci comportano in tal modo».**

Come spesso avviene nel mondo delle assicurazioni, si registrano comportamenti ordinati ed equilibrati, oppure atteggiamenti tali da far scomparire ogni fiducia che il cittadino ripone sul sistema della prevenzione volontaria. Fatta questa premessa, sarà bene precisare che il fatto accennato dal lettore è frutto di cattiva speculazione da parte di qualche società scorretta. Non è raro, infatti, che il ritardo nel liquidare un danno frutti, secondo calcoli perversi, utili non indifferenti. Non solo, ma molte volte le offerte fatte al danneggiato non hanno senso giuridico alcuno. Sfortunatamente il cosiddetto coltello dalla parte del manico lo tengono queste imprese le quali, forti delle condizioni di polizza, gestiscono unilateralmente la pratica. È quindi bene scegliere, per quanto possibile, società serie e ben disposte a fare il proprio dovere.

La lettrice di Moncalieri scrive: «La scorsa [illegible] i soliti ignoti mi hanno rubato dal tetto di casa l'antenna per la televisione. Uno strumento [illegible] che mi permette di ricevere chiaramente tutte le [illegible] dell'Alta Italia e gran parte di quelle estere. Ebbene, l'altra sera, in riunione [illegible] dell'assemblea di condominio, ho segnalato l'episodio all'amministratore dello stabile il quale, dopo una [illegible] della polizza di assicurazione dell'immobile, mi ha detto che il rischio furto non è previsto per l'antenna [illegible] potrà quindi percepire una lira dalla compagnia assicuratrice. Mi pare che tutto questo sia fuori luogo».

I rischi particolari, come quello segnalato dalla lettrice, devono effettivamente risultare per iscritto sul contratto assicurativo. Diversamente la garanzia non è operante. In talune polizze è prevista l'asportazione dell'antenna, ma solo se questa è, come detto dall'amministratore, del tipo centralizzato.

Thatcher-story in fotografia

DALL'ALTO E BASSO: LA THATCHER MOSTRA IL «MANIFESTO CONSERVATORE» [illegible] CON UN LOTTATORE GIAPPONESE «SUMO», A TOKYO. IN VISITA AL [illegible] DI ARTIGLIERIA ALLE [illegible] SOTTO, DUE [illegible] IMITANO IL [illegible]

Gli inglesi oggi alle urne: gli ultimi sondaggi

LA SCOMMESSA DI MAGGIE

- La Thatcher aveva promesso agli inglesi un «nuovo miracolo economico»
- Non c'è stato, ma l'inflazione è domata e l'economia dà segni di ripresa
- Predica rigore e libertà d'impresa ma anche i disoccupati la votano

Quanto conta il fattore Falkland?

«Fattore Falkland» ha dominato gli ultimi giorni della battaglia elettorale britannica. Sapremo domani se il [illegible] della guerra, che ha fatto vibrare milioni di inglesi, scalfirà almeno il [illegible] di Margaret Thatcher che gli ultimi sondaggi danno per travolgente, ammontando le previsioni al 44-47 per cento. Nemmeno gli allibratori accettano scommesse sulla vittoria dei [illegible] tori. Si giustificano così: «Non si può continuare a puntare in una [illegible] dove è rimasto in [illegible] un solo cavallo». I «*bookmakers*» accettano puntate su un'affermazione dei laboristi (sei a uno) e della coalizione liberal-socialdemocratici; ma il rifiuto di puntate sul partito favorito è un fatto storico.

48 [illegible] dal voto gli ultimi «poll» indicavano che il blocco centrista ha superato il partito laborista. Il «Sun» ha scritto che i conservatori sarebbero attestati intorno al 45 per cento dei voti, contro il [illegible] dei centristi e il 24 dei laboristi.

Un secondo sondaggio, condotto dalla catena televisiva «Tv-Am», ha attribuito il 44 per cento dei suffragi al partito della signora Thatcher, il [illegible] al blocco socialdemocratici-liberali e il 24 a quello di Foot. Solo [illegible] terza previsione, quella eseguita dalla organizzazione «Marplan», vede i laboristi conservare la seconda posizione (26 per cento), con i centristi al 25 e i conservatori al 47.

È presumibile quindi che [illegible] i valori percentuali dovessero scostarsi molto dalle previsioni, ciò potrebbe significare che il «fattore Falkland» ha sortito l'effetto sperato dai laboristi e in primo luogo del vice di Foot, Denis Healey.

Tutto è iniziato una settimana fa quando Healey ha accusato la Thatcher di «essersi vantata del massacro» delle Falkland e di non esser stata capace di impedire che macchinari e materiali finissero indirettamente dall'Inghilterra all'Argentina. «*Queste apparecchiature potrebbero essere impiegate contro le truppe britanniche in futuro*». Healey alludeva in particolare all'autorizzazione concessa [illegible] governo alla Rolls-Royce per la fornitura di turbine per le fregate comperate [illegible] Germania dall'Argentina: «Se cominceranno un'altra operazione — ha detto Healey — sicuramente [illegible] queste navi contro di noi».

Anche il leader laborista Michael Foot è intervenuto sullo stesso tema, proponendo un'indagine sull'affondamento dell'incrociatore argentino «Generale Belgrano» che, secondo alcuni, quando fu colpito, [illegible] trovava al di fuori della zona di esclusione stabilita dagli inglesi e, quindi, non avrebbe dovuto essere colpito. I laboristi, infine, contestano l'operato di alcune banche che avrebbero concesso finanziamenti a società con interessi in Argentina.

Con i «bookmakers» che rifiutano le scommesse, la Thatcher ha dormito tranquilla anche la notte della vigilia elettorale. C'è una sola incognita: la portata [illegible] vittoria. I conservatori temono infatti «*un'ondata di stanchezza*» dell'elettorato conservatore. Molti, infatti, certi della vittoria potrebbero non recarsi alle urne, col rischio di ridimensionare fortemente il risultato conservatore.

Le due sfide del thatcherismo contro sindacati e «Welfare State»

Quando il partito [illegible] vatore [illegible] Margaret Thatcher [illegible] al potere nel maggio 1979, il «Times» [illegible] «E' [illegible] più forte reazione liberale contro lo Stato che si sia vista dall'inizio del [illegible] secolo».

La «signora di ferro» lo [illegible] lasciato intuire: il suo era un conservatorismo di tipo nuovo, aggressivo e pragmatico, poco disposto ai compromessi, pronto a sfidare i sindacati con la logica del «muro contro muro». Maggie non scherzava. Il nemico [illegible] battere [illegible] lo «stato assistenziale», considerato fonte di spreco, inefficienza e inflazione, e lei [illegible] disposta a portare la lotta fino in fondo.

Un giornale tradizionalmente equilibrato come l'«Economist» parlò di governo «radicalmente conservatore». *E i primi provvedimenti gli diedero ragione. Diminuzione delle imposte e tagli drastici alla spesa pubblica: sanità, istruzione, pensioni, trasporti. Fine dell'assistenza statale alle industrie in crisi. Mano dura con i sindacati. Sgravi fiscali per [illegible] aziende disposte a investire. [illegible] governo toglie ai poveri per regolare ai ricchi», tuonarono i laburisti.* «Abbiamo bisogno di nuovi milionari per rimettere in moto gli investimenti e l'economia» *rispose la signora.*

L'inflazione scese in due anni dal 21,9 per cento al 10,3; gli scioperi che fino a poco tempo prima sembravano inarrestabili, toccarono [illegible] il minimo storico.

Ma il paese pagò un prezzo altissimo: 3 milioni [illegible] disoccupati, migliaia di aziende in fallimento, un'acuta tensione sociale. «E' l'unica medicina per risanare un'economia profondamente malata», *sosteneva la Thatcher:* «Se vogliamo che la barca riprenda [illegible] navigare, dobbiamo buttare in mare tutta la zavorra che l'ha portata ad arenarsi fra gli scogli della crisi».

Ma pochi sembravano disposti a crederle. All'inizio dell'82, dopo quasi tre anni di governo, [illegible] sua popolarità era al minimo storico e [illegible] paese sembrava definitivamente prostrato sotto i colpi della recessione. «Maggie sta facendo a pezzi l'Inghilterra», *strillavano i nemici.*

Poi qualcosa cambiò. La vittoria nella guerra [illegible] Falkland innescò un'ondata [illegible] patriottismo che portò alla signora nuovi consensi. Le divisioni fra i partiti avversari, i primi sintomi di ripresa economica (l'inflazione è al 4 per cento, anche se [illegible] nu- [illegible] dei disoccupati è ancora elevatissimo) ne aumentano [illegible] la popolarità, fino a fare di lei la «favorita» alle elezioni. Oggi i giornali inglesi parlano di «nostalgie vittoriane» e «riarmo morale», dicendo che «Maggie ha risvegliato nella gente l'orgoglio».

Il «thatcherismo» sembra essere diventato [illegible] filosofia di moda: responsabilità individuale, impegno, amore del rischio. I caricaturisti raffigurano ancora la signora nei panni [illegible] una maestra [illegible] in classe [illegible] bacchettate sulle dita agli allievi. [illegible] ora questi allievi (gli inglesi) sembrano ben più disposti di un tempo [illegible] accettare il rigore.

«Il patriottismo [illegible] una del- [illegible] [illegible] erano andate giù di moda — *ha dichiarato recentemente Margaret Thatcher in un'intervista* — come il senso [illegible] dovere, l'orgoglio di essere onesti, [illegible] rispettare la legge, di preservare il proprio onore, di saper prendere l'iniziativa quando [illegible] e [illegible] avere imparato la disciplina. In questa atmosfera riusciremo [illegible] a costruire un Paese forte, responsabile e soddisfatto di se stesso, non votato alla ricerca del piacere, ma [illegible] piacere di dispiegare in pieno le proprie energie».

Torna la regina Vittoria? A Maggie non dispiacerebbe: «L'età vittoriana fu anche eccezionalmente buona per l'economia».

Mauro Anselmo

ROY JENKINS, IL LEADER SOCIALDEMOCRATICO

Pagine a cura di **Girolamo Mangano**

prevedono un collasso dei laboristi al terzo posto sorpassati dai centristi

LE PRECEDENTI ELEZIONI

	CONSERVATORI	
	voti	seggi
1979	13.697.753	339
1974	10.405.387	[illegible]
1970	13.106.965	330
1966	11.418.433	253
1964	12.002.475	304
	LABORISTI	
	voti	seggi
1979	11.509.524	269
1974	11.452.510	319
1970	12.141.676	287
1966	13.057.941	363
1964	12.205.576	317
	LIBERALI	
	voti	seggi
1979	4.313.931	11
1974	5.321.477	13
1970	2.109.268	6
1966	2.327.533	12
1964	3.093.316	9

■ Regno Unito ■ Gran Bretagna ■ dell'Irlanda del [illegible]d (54 milioni ■ abitanti circa) ■ una monarchia costituzionale. ■ parlamento è costituito da due Camere: i Comuni (635 membri, [illegible] per 5 anni e ■ suffragio universale diretto con ■ [illegible] uninominale) ■ quella dei Lords con poteri ridotti (982 membri, ■ titolo ereditario, ■ nominati ■ vita).

MARGARET THATCHER, DURANTE LA CAMPAGNA ELETTORALE DEL 1979, IN VISITA AL TITOLARE DI UNA BOTTEGA DI ORTAGGI

E Foot perderà ma con classe

Il fascinoso, intellettuale, [illegible] dicitore della Camera dei Comuni, il segretario laborista [illegible] Foot, quasi certamente sta portando il suo partito a una bruciante sconfitta elettorale. Foot ha guidato i «lab» nella fase più tormentata per il [illegible] e per il partito e si sta preparando da tempo ■ cedere da[illegible] alla pratica irruenza della «lady di ferro».

Ma chi è il simpatico, l'appassionato Foot? Figlio della più bella aristocrazia britannica, quella che sa vivere sì, di agiatezze, [illegible] anche di molti libri, di umorismo e ■ buon gusto, Michael Foot ha esordito in politica nel partito liberale [illegible] poi convertirsi al socialismo (non marxista).

Giunto [illegible] guida del partito laborista nel novembre dell'80, avrebbe dovuto — secondo [illegible] intendimenti — sanare i contrasti tra moderati e ala sinistra. Non c'è riuscito, come non riuscirà, se i sondaggi hanno ragione, ■ portare i [illegible] al governo. [illegible] tra i suoi nemici di partito c'è chi dice [illegible] che [illegible] è tutta colpa sua. La crisi «lab» [illegible] già iniziata molti, [illegible] anni fa.

MICHAEL FOOT CON UN'AMMIRATRICE

Chi è la pratica «lady di ferro» Il segreto? Governo come cucino

Maggie Thatcher, la figlia del droghiere approdata, al termine di una [illegible] ma alla lunga inarrestabile corriera politica, al numero 10 di Downing Street, ■ prepara a riconquistare ■ carica ■ primo ministro [illegible] governo britannico [illegible] ■ elettorale che rischia di essere un plebiscito.

Si dice ■ questi giorni nel Regno Unito che questa volta non sono i partiti ■ contendersi i voti, [illegible] ■ personalità che li guidano. E' vero: sono principalmente loro due, Margaret Thatcher e il leader laburista Michael Foot — e non i rispettivi programmi ■ partito — che influenzeranno ■ responso delle urne.

Quella della «lady di ferro» è una figura controversa ma interessante: dura, protagonista di avventure politiche molto impopolari (come la proposta dell'abolizione [illegible] distribuzione gratuita del latte nelle scuole), Maggie Thatcher sarà votata, secondo i sondaggi demoscopici della vigilia, perfino da [illegible] disoccupato su tre. Proprio lei che si prefigge ■ smantellare il «welfare state», lo Stato del benessere, e ■ revocare alcune importanti conquiste sindacali.

Margaret Thatcher, 58 anni, moglie di [illegible] alto funzionario ■ una multinazionale del petrolio, madre, ■ [illegible] felice, ama farsi ritrarre vicino ai fornelli ■ casa per sottolineare il pragmatismo che ha sempre ispirato la sua azione politica. Si dice infatti che il premier ha governato finora [illegible] ■ amministrasse [illegible] cucina»: [illegible] tanti principi e dosando, invece, di [illegible] in volta, gli ingredienti, ■ seconda dei bisogni e delle circostanze. Un principio riassunto efficacemente dal «Financial Times»: «il "thatcherismo" non esiste, esiste solo Margaret Thatcher»; e difatti, confermano gli esperti, la «lady ■ ferro» [illegible] ha aggiunto nulla ai principi liberistici, ma si ■ limitata a identificarsi del tutto con l'ala destra del partito conservatore. Essenzialmente, ■ primo ministro inglese si differenzia [illegible] suoi predecessori per l'ostinazione, l'inflessibilità.

Le fortune della Thatcher non [illegible] sempre [illegible] cospicue. C'è [illegible] anni [illegible] lungo periodo di gravi difficoltà. Nell'inverno del 1982 i sondaggi [illegible] ■ «tories» al terzo posto dopo ■ laburisti e in coda all'alleanza social-democratici-liberali. (Un tonfo, visto che nel '79 i conservatori [illegible] stravinto con il 43,9 per cento).

Questa vittoria tuttavia fu possibile probabilmente non tanto per merito delle proposte dei conservatori quanto forse per il precedente «inverno nero», con i laburisti al governo, caratterizzato da una sequela pressoché continua [illegible] ■ scioperi. La seguente politica deflazionistica ■ monetaristica portò a [illegible] drastico [illegible] aumento [illegible] disoccupazione e alla grave crisi dell'industria, un fenomeno — bisogna riconoscere — conseguenza anche della generalizzata recessione. Nel gennaio [illegible] dell'82 c'era un solo inglese su quattro soddisfatto della politica [illegible] governo. Atteggiamento condiviso [illegible] buona parte dei deputati del suo partito.

Il destino [illegible] Thatcher sarebbe stato forse segnato se non fosse sopravvenuta l'incursione argentina sul minuscolo isolotto delle Falkland. «Maggie» rispose decidendo da sola, e contravvenendo [illegible] ■ consigli degli stati maggiori ■ [illegible] suoi ministri, l'invio della «task force» britannica (la più grande flotta navale messa in [illegible] dai tempi [illegible] fine della [illegible] ■ guerra mondiale) [illegible] mari australi.

Ora l'economia inglese [illegible] segni di ripresa, l'inflazione ■ contenutissima ■ Margaret Thatcher può tornare ■ far sognare ai sudditi di Sua [illegible] ori [illegible] un possibile «miracolo economico». Ma ha un altro obiettivo, ancora più ambizioso: quello di riportare l'Inghilterra all'era vittoriana.

MAGGIE THATCHER ALLE FALKLAN (di Guarene)

Rabin attacca Begin e Reagan «In Libano tutto sbagliato»

L'ex premier laborista alla tv israeliana: «L'assedio di Beirut è stato una follia. Gli Usa pretendono di ignorare la Siria. Noi dobbiamo smetterla di ubbidire agli americani»

TEL AVIV — L'ex premier laborista israeliano Yitzhak Rabin ha definito gli obiettivi del governo Begin nel lanciare la guerra in Libano e ha affermato che ti hanno commesso un colossale errore nell'ignorare e il della Siria nel groviglio libanese, mettendolo ora in condizione di impedirne la soluzione.

Intervistato dalla televisione di ha detto che l'obiettivo immediato di Israele deve quello di ritirare le sue forze dai monti dello Chouf e dai dintorni su linee più si nel Libano meridionale, creando in questo territorio condizioni per garantire la sicurezza della frontiera israelo-libanese e per permettere il ritorno in patria del suo esercito.

Lo Stato ebraico, secondo Rabin, due o tre settimane agli sforzi diplomatici americani per convincere Siria a ritirare le forze dalla valle libanese Bekaa.

Se però questi dovessero fallire, Israele dovrà compiere la ritirata parziale, indipendentemente dalla volontà Washington *«dal momento che non siamo qui per servire gli interessi degli Stati Uniti, dai quali non prendiamo ordini. Se dipendesse da me andrei dagli americani e gli direi: è fallito comportarvi come se la Siria non esistesse»*, ha dichiarato l'esponente laborista.

Gli obiettivi della dell'Unione Sovietica vanno ben oltre il problema libanese o quello alture del Golan (siriano, occupato da Israele nel 1967 ed nel 1981, ndr.), ha detto Rabin precisando che questi due Stati vogliono indebolire Israele e gli Stati Uniti e *«vogliono ristabilire situazione in Medio Oriente quale era nove, dieci anni fa»*.

L'Urss e Siria, a dire, mirano a una conferenza internazionale nella quale porre sul tappeto il Golan e il problema palestinese.

Rabin ha detto di diviso il fine iniziale dell'invasione israeliana in Libano, la creazione di una fascia di si e l'allontanamento confine israelo-libanese dei guerriglieri palestinesi, ma definito assurdi gli altri obiettivi del conflitto voluti governo del premier Menachem Begin: l'espulsione dal Paese, l'eliminazione dell'Olp, l'instaurazione di un nuovo ordine libanese.

Usa chiudono consolati e il Nicaragua reagisce

MANAGUA — *Il della giunta governo nicaraguense, Daniel Ortega, ha definito «prepotente» decisione governo americano di chiudere sei consolati nicaraguensi in rappresaglia per l'espulsione tre diplomatici americani, accusati di voler assassinare il ministro degli Esteri Miguel D'Escoto, ed rilevato la reazione statunitense è destinata «a rafforzare la linea di conflitto in America centrale»*.

Tuttavia il governo sandinista ha annunciato alcuna misura controrappresaglia e il ministro D'Escoto ha detto che rimane invariato l'invito rivolto all'ambasciatore itinerante americano, Richard Stone, a visitare Managua domani.

Otto medici per la morte di 4 pazienti

FIRENZE — Otto medici già operanti nella divisione di cardiochirurgia di Villa Monnatessa dell'ospedale Careggi Firenze stati imputati dal giudice istruttore Valerio Lombardo, richiesta del pm Pierluigi Vigna, di omicidio colposo plurimo, per la morte di quattro pazienti. Gli episodi cui si riferisce l'inchiesta — avviata a seguito di un esposto Usl del maggio 1981 — risalgono agli anni 1974-80: quattro pazienti deceduti uno era stato operato, mentre altri tre morirono senza essere stati sottoposti ad intervento. Secondo perizia, svolta esperti di Milano, i tre pazienti sarebbero stati invece operabili e l'intervento avrebbe potuto essere risolutore.

Brasile: ripartito primo aereo libico

RIO JANEIRO — E' ripartito ieri pomeriggio dalla base di Rio de Janeiro con il carico il primo dei quattro aerei libici bloccati in Brasile dal 16 aprile perché trasportavano armi, munizioni esplosivi in Nicaragua. Quando l'aereo arriverà Tripoli sarà data l'autorizzazione la partenza del secondo. L'accordo, faticosamente raggiunto tra i due prevede, infatti, questa procedura. Gli aerei furono bloccati perché le autorità brasiliane, che avevano il permesso per uno scalo tecnico, si che essi trasportavano materiale bellico non medicinali era stato indicato autorità libiche.

Pescatori di frodo avvelenano un torrente

RAGUSA — Alcuni pescatori di frodo non hanno esitato ad avvelenare un torrente per catturare pochi chilogrammi di pesce. Il tratto interessato quello di contrada Margione dove il torrente Tellesimo. E' stato accertato che i pescatori frodo hanno adoperato cianuro di potassio. I guardapesca Federazione pesca sportiva hanno raccolto, quale prova, trotelle morti per asfissia provocata veleno. Il presidente della Fipsas Ragusa, Gioacchino Gurrieri, ha dichiarato che, purtroppo, non si tratta del primo episodio compiuto da pescatori senza scrupoli.

Dedicato a Riccione francobollo da 400 lire

RICCIONE — E' stato dedicato a Riccione un francobollo del valore di per la serie Italia turistica. Il francobollo opera dell'incisore Emidio Vangelli verrà nel luglio con una tiratura milioni di copie. L'importante riconoscimento a Riccione «Perla verde» dell'Adriatico, si inserisce nell'ambito delle tive per la 35ª edizione della Fiera internazionale del francobollo Riccione-San Marino e per la esposizione internazionale filatelica Europa che si terranno a Riccione dal 27 al 29 agosto.

Insegnante muore per assaggiare vino

VIBO VALENTIA — Un insegnante elementare, Giuseppe Barbieri di 45 anni, è morto per le esalazioni prodotte dal vino fermentato operaio, Pantaleone Papandrea, anni, ricoverato riserva della prognosi nell'ospedale di Vibo Valentia. Il fatto accaduto a Limbadi, piccolo centro agricolo del Vibonese, nella distilleria della ditta «Caffò», che produce liquori. Pantaleone Papandrea stava tentando di recuperare secchio che gli era caduto in una per la decantazione del vino. Il giovane stato colto da malore. L'insegnante elementare senza alcuna precauzione si è calato nella vasca e dopo essere riuscito a trarre in salvo il giovane operaio svenuto. Quando è stato portato in superficie era morto.

La Vespucci in cantiere: lavori per 8 mesi

LA — Il veliero «Amerigo Vespucci», la prestigiosa nave scuola della marina militare, terminata la crociera estiva degli allievi dell'accademia navale di Livorno, entrerà — con tutta probabilità ad ottobre — nel del cantiere navale Muggiano della Spezia, stabilimento del gruppo «Cnr», per una completa ristrutturazione degli impianti elettrici, degli alloggi e del sistema condizionamento. I lavori finiranno maggio. Lo ha detto, nel di una conferenza stampa, il direttore del cantiere Muggiano, ing. Marchetti, precisando che l'azienda ha vinto la gara militare per la «Vespucci» e che mancano solo alcuni particolari per il perfezionamento dell'accordo relativo alla commessa.

Con documenti falsi truffò un miliardo agli svizzeri

L'industriale napoletano Cacciapuoti - Voleva installare presso Lugano un centro per produzione di siero per diagnosi precoce del cancro

LUGANO — *Il processo all'industriale banchiere napoletano Renato Cacciapuoti è proseguito nel palazzo di giustizia Lugano. Per chiarire la posizione dell'imputato — che, arrestato il 5 marzo 1982, deve rispondere di truffa, vari reati di falso e bancarotta semplice — è continuata anche in questa terza giornata del processo sfilata dei testi.*

Tra le deposizioni, quella direttore dell'Ubs (Unione di banche svizzere) Amilcare Berra. Egli ha ricostruito tutta procedura che ha portato concessione dei crediti per milione e 700 mila franchi svizzeri (circa un miliardo lire) che avrebbero dovuto consentire Cacciapuoti di produrre, a Manno, presso Lugano, il siero per la diagnosi precoce alcuni tipi di tumori scoperto dall'oncologo napoletano Giulio Tarro.

Berra ha precisato che, per i documenti ottenuti, l'Ubs non ha mai dubitato che il banchiere non avesse versato in contanti alla società immobiliare ticinese, i circa 400 mila franchi di acconto per l'acquisto dello stabilimento che doveva diventare la sede della ditta «Cancer Detector Test». Il versamento una delle condizioni poste per l'apertura del credito della banca elvetica. Berra ha aggiunto che Cacciapuoti era stimato da lui e dagli altri funzionari dell'Ubs «per la sua serietà e competenza».

In precedenza, altro teste, dipendente della società immobiliare ticinese, aveva affermato che Cacciapuoti si era impegnato a pagare solo un anno dopo la stesura del contratto per l'acquisto dello stabilimento di Manno. Quindi i documenti relativi al pagamento erano falsificati per ottenere i crediti dell'Ubs e la fideiussione delle autorità cantonali.

Domani è prevista l'arringa del pubblico ministero, il sostituto procuratore Agnese Balestra-Bianchi. dovrebbe seguire l'intervento dell'avvocato John Noseda.

New Jersey: allarme un fiume radioattivo

La fonte dell'inquinamento è un vecchio deposito di materiali di ricerca per la «bomba H»

NEW — Tracce di contaminazione radioattiva sono riscontrate in un corso d'acqua che si getta in fiume fonte di approvvigionamento d'acqua potabile per buona parte del New Jersey Settentrionale, nelle vicinanze della di Wayne.

Secondo quanto reso noto «Nuclear Regulatory Commission» (Nrc), l'Ente federale preposto al controllo nucleare, concentrazioni dei radioisotopi radio 226, uranio 238 e torio sono state riscontrate in un canale, lungo un chilometro circa e sulle sponde, dove negli ultimi vent'anni sono sorte moltissime abitazioni.

L'Ente federale ha anche reso noto che fonte della contaminazione è un deposito per scorie radioattive usato per ricerche sulla bomba atomica durante la seconda guerra mondiale. La zona, tuttora recintata, di proprietà della «Davison Chemical Co.», una divisione «W.R. Grace Co.».

La contaminazione da materiale radioattivo Wayne, città di 46 mila abitanti, fa seguito a quella da diossina, per cui corso ancora esami, rilevata la settimana scorsa Newark, la più grande città del New Jersey (vedi articolo a fianco).

Diossina contamina un paese negli Usa

Uno dei campioni materiale analizzato in aspirapolvere - Non sarà evacuazione

YORK — *Tre dei 31 campioni prelevati nei giorni scorsi per esami di laboratorio vicinanze dell'impianto che produceva erbicidi a Newark contengono considerevoli quantità di diossina. campione, prelevato da un aspirapolvere.*

Il governatore del New Jersey, Thomas Kean, si è recato nel luogo di maggior contaminazione ha noto persona i risultati degli esami. «Ho voluto informarvi direttamente», ha detto rivolgendosi agli abitanti, «per evitare allarmati timori. I risultati sembrano meno drammatici del previsto.

La prossima settimana saranno esaminati altri 200 campioni prelevati attorno all'impianto della «Diamond Alkali» (che fino a 15 fa produceva il defoliante «Agent orange» usato in Vietnam), consentire di stendere una della contaminazione di tutta la zona, prima prendere decisioni.

Secondo direttore regionale dell'Epa per la protezione dell'ambiente, Richard Dewling, livello diossina riscontrato Newark è paragonabile a quello Times Beach, una cittadina 2500 abitanti del Missouri, evacuata recente perché altamente contaminata da diossina.

Attentato a Beirut Accuse libiche ad Arafat

PARIGI — Tripoli ha accusato Yasser Arafat di avere fomentato l'attentato di cui è stato vittima l'incaricato d'affari libico a Beirut, Abdel Kader Ghouka. *«L'organizzazione terrorista dipendente da Bu Ammar (Yasser Arafat) incaricato uno dei suoi membri di nome Khaled Alouane di sparare sul fratello Ghouka, domenica sera, all'Hotel Napoleon, a Beirut»*, afferma l'agenzia libica «Jana» ricevuta a Parigi.

Polemiche nel Salvador per il rinvio delle elezioni

SALVADOR — L'ex presidente e candidato presidenziale partito democristiano salvadoregno, Napoleon Duarte, si opposto energicamente a qualsiasi tentativo di rinvio delle elezioni previste per dicembre prossimo. *«Questo Paese ha bisogno urgente di elezioni, perché nessuno ignora che la situazione della guerra tra gli insorti è difficile e che più passa il tempo e meno possibilità vi sono salvare il Paese»*, ha detto Duarte. La reazione del leader democristiano, favorito nelle prossime elezioni, si riferisce alle voci circolate nelle ultime ore il presidente Alvaro Magana annuncerebbe al presidente Ronald Reagan, in occasione del suo prossimo viaggio negli Stati Uniti, l'intenzione prorogare per altri due anni il suo mandato provvisorio.

Forse sono 400 le vittime della sciagura sul Volga

Nessuna comunicazione ufficiale per ora venuta da Mosca, ma è ormai certo che il bilancio del disastro ancora più grave quanto era pensato - Pilota ubriaco?

MOSCA — Nella ridda voci incontrollabili sulla sciagura avvenuta sul Volga, non mancano anche bilanci gravissimi: ad esempio quattrocento morti.

Il disastro «Aleksandr Suvorov», in grado di trasportare fino a passeggeri, stato noto lunedì con un laconico comunicato ufficiale in cui si accennava genericamente «perdita vite umane» precisavano assolutamente le circo- dell'accaduto.

stato ieri un funzionario dell'Inturist raccontare che l'imbarcazione sarebbe finita contro il ponte ferroviario domenica notte. Per errore del pilota «Aleksandr Suvo- si sarebbe «infilata» contro un'arcata bassa del ponte e nella collisione andato distrutto tutto il piano superiore della nave, dove centinaia persone stavano assistendo alla proiezione un film. Dando credito ad alcune notizie rimbalzate oggi a Mosca Ulyanovsk, almeno vagone un treno sarebbe precipitato sulla na- avrebbe provocato il massacro.

Contraddittorie le voci sul perché dell'errata manovra: funzionario dell'Inturist aveva messo l'accento sull'oscurità, ma c'è chi dice che il pilota abbia interpretato un ordine del comandante chi insinua che il timone fosse in mano ad ubriaco.

MOSCA. IMBARCAZIONE, PORTO FLUVIALE DELLA CAPITALE SOVIETICA, LA «JAKOV SVERDLOV», GEMELLA DELLA «ALEKSANDR CONVOLTA NEL

Continuano le manovre del Patto

VARSAVIA — «*Le esercitazioni militari del Patto di Varsavia* Sojuz-83 (amicizia 83) *continuano territori della Polonia, Cecoslovacchia, della Repubblica Democratica Tedesca e nelle acque meridionali del Mar Baltico*»: lo riferisce l'organo dell'esercito polacco *Zolnierz Wolnosci*

delle forze armate Patto di Varsavia, il maresciallo Kulikov, uno dei luoghi esercitazioni. Il giornale precisa che visita presenti i ministri della Difesa cecoslovacco tedesco orientale, il generale Hoffman, il viceministro Difesa capo di Stato maggiore dell'esercito polacco.

Praga: «Il Pontefice vuole destabilizzare lo Stato polacco»

Il cecoslovacco Rude Pravo rinfocola le polemiche sull'imminente pellegrinaggio di Papa Woytjla

— L'organo del partito comunista cecoslovacco, Rude Pravo, ha accusato Giovanni Paolo Secondo la Chiesa polacca di mirare destabilizzare la situazione politica in Polonia, nel corso della visita che il Pontefice farà terra dal giugno prossimi.

«*Il Papa* — scrive il quotidiano — *si posto l'obiettivo influenzare direttamente gli organi sia Stato sia sociali vari Paesi, con l'aiuto varie organizzazioni cattoliche*».

Il giornale aggiunge che il Pontefice arriverà «*in in cui la gerarchia cattolica sta tentando di agire da contrappeso rispetto al potere politico e dello Stato, di fatto sta sforzandosi di ergersi sopra tutti e divenire e giudice tra società e Stato*».

«*Il Vaticano naturalmente che il viaggio del Papa in sarà un pellegrinaggio religioso* — prosegue quotidiano cecoslovacco — *ma secondo le idee dell'episcopato polacco, si presume che esso debba l'autorità e l'influenza della Chiesa sulla vita pubblica privata*».

Il giornale sottolinea altresì «*il forte impegno politico del Papa e Chiesa negli affari polacchi, in contrad- con neutralità politica che il Vaticano religiosi altre zone del mondo*».

Negli Usa un terzo partito

NEW YORK — John Anderson, anni, l'ex deputato repubblicano che il 5,7 per cento voti come indipendente nelle presidenziali statunitensi del 1980, fonderà un nuovo partito ripresenterà alle elezioni del 1984.

Anderson si detto convinto che il nuovo partito non otterrà grande consenso elettorale, ma, ha aggiunto, «la gente sente frustrata» dall'attuale sistema bipartitico dato che le maggiori formazioni politiche «espressioni particolari interessi» e hanno «alcuna intenzione sperimentare idee».

Anderson ha dichiarato, inoltre, che piattaforma del partito verrà presentato «un nuovo concetto difesa nazionale» ver- istituito uno speciale organo pubblico che si occupi del problema della disoccupazio- cronica mondo. Il nome del nuovo partito non stato ancora deciso e, per adesso, viene usato quello elettorale 1980: National Unity Campaign (Cam- unità nazionale).

«Baby-boom» per lo zoo di Roma Troppi cuccioli e devono venderli

Gli esemplari più numerosi tra i felini: tigrotti, leoncini e giovani pantere vengono offerti anche a privati che diano garanzie - Alle mamme non si dà più pillola

ROMA — Un boom nascite *al giardino zoologico della capitale. poiché molte specie sono rappresentate sufficienza, la direzione ha deciso di mettere in vendita i cuccioli eccedenti. Felini in particolare: giovani pantere, tigrotti, leoncini giaguari. anche cervidi, antilopi, scimmie. ancora orsi, ed altri animali grandi e piccoli, più «feroci». Lo zoo dunque, diventato produttore di animali esotici, ma troppi, deve venderli. a chi?*

«A chiunque ne faccia richiesta — *risponde il direttore romano, De Meo* — anche privato cittadino, purché fornisca garanzie l'animale troverà buona ospitalità, disponga di adeguate misure di sicurezza. Perché un cucciolo di tigre leone occupa poco spazio ed è inoffensivo, quando cresce il discorso cambia radicalmente».

De Meo aggiunge però che la preferenza nella vendita viene data richieste altri zoo, associazioni naturalistiche, parchi nazionali. poi si passa ad esaudire le domande dei privati. richieste che vengono subito scartate, quelle circhi, «perché in quegli ambienti — *spiega direttore* — gli animali non incontrano certo vita felice».

Chi vuole allevarsi un leone, tigre o scimmia, ha che da scrivere giardino zoologico Roma. Se la domanda verrà accolta, dovrà recarsi ritirare l'animale, pagandone il relativo prezzo, che quello di mercato. Così un leoncino costa dalle alle 300 mila lire, un tigrotto può arrivare a 400 mila lire.

In pratica, il prezzo cane di «Certo — *aggiunge De Meo* — non si tratta costi inaccessibili. difficoltà arrivano dopo, quando cresce. E nutrirlo, diventa una spesa non indifferente».

La vendita degli animali dello zoo è destinata a diventare un'attività normale, che si ripeterà volte l'anno, a primavera e in estate, quando gli animali si riproducono. Nello Roma infatti, è prevalso il principio che anche in cattività gli animali hanno il diritto a riprodursi. Così sono tenuti sempre in coppia, maschio femmina, e vengono somministrate — avviene in altri zoo — pillole antifecondative.

specie animali però, quando si riproducono si limitano un solo esemplare. I felini ad esempio, fanno cucciolate da tre quattro soggetti per volta, nelle ultime stagioni, allo zoo Roma sono nate 25 tigri.

In uno moderno, poi, la riproduzione è un fatto universale, permesso; poche le specie animali che si oppongono alla cattività inibendo i meccanismi riproduttivi. Ma lo spazio e i recinti sempre gli stessi, necessario dunque dar via gli esemplari sovrannumero.

animali più richiesti da privati sono i felini, in particolare tigri leopardi. «Sono tanti i privati che possiedono leone tigre — *afferma direttore dello zoo* — molti più di quanto si potrebbe comunemente pensare. Anche perché c'è nessuna legge che pone vincoli o restrizioni

la direzione dello controlla anche in seguito le condizioni in cui tenuto l'animale venduto?

«E' un compito teoricamente previsto statuto dell'Associazione direttori giardini zoologici — *risponde De* — ma in pratica, il molto difficile. Per questo preferiamo chiedere delle garanzie, prima vendita».

Gianni Pennacchi

STAMPA SERA
Torre
direttore responsabile
Bramardo
vicedirettore
Editrice LA STAMPA S.p.A.
Giovanni Agnelli
Amministratore Delegato e Direttore Generale
Marco Benedetto
Consiglieri Vittorino Chiusano
Umberto Cuttica
Giovanni Giovannini
Carlo Masseroni
Francesco Paolo Mattioli
Sindaci Alfonso Ferrero (presid.)
Luigi Demartini
Giovanni Peradotto
Stabilimento tipografico: Edit. La Stampa S.p.A. - Via Marenco, 32 - 10126 Torino
© 1983 Edit. LA STAMPA S.p.A.
CERTIFICATO N. 367 DEL 23-12-1981

Temperatura Torino, ore 8 +17

TEMPO PREVISTO: su Piemonte e Valle d'Aosta: cielo o poco nuvoloso.

VISIBILITA': buona. VENTI: deboli. TEMPERATURA: senza variazioni. TENDENZA DEL TEMPO: condizioni invariate

In provincia (ore 8)

Aosta	n.p.
	+17
Asti	+17
Cuneo	+20
Novara	+14
Vercelli	+19
Genova	+19
Imperia	+22
Savona	+21

all'estero (ore 8)

Atene	+16	+27	Venezia	+19
Berlino	+14	+27	Milano	+19
Buenos Aires	+ 4	+16	Bologna	+21
Lisbona	+14	+21	Ancona	+15
Londra	+19	+25		+19
Mosca	+ 7	+15	Napoli	+20
York	+20	+26	Bari	+19
Parigi	+17	+30	Reggio C.	+21
Singapore	+26	+32		+22
Tokyo	+18	+28	Cagliari	+20

A Verbania continua la lotta per la Montefibre che chiude

VERBANIA — Una grande nel primo pomeriggio di ieri, una successiva manifestazione per le vie della città, il blocco della linea ferroviaria Milano-Sempione alla stazione di Fondotoce, infine decisione di continuare l'autogestione dello stabilimento, almeno quando riserve di materia prima a disposizione.

Questa è stata ieri prima risposta lavoratori delle Montefibre a dopo la rottura fra Montedison sindacati al vertice di Roma sulla vertenza che interessa le due fabbriche piemontesi gruppo, quella Pallanza quella Ivrea. La linea «dura» di Foro Bonaparte, due mesi fa annunciato voler chiudere stabilimenti per «*mancanza di prospettive del comparto del nylon*», non quindi : la chiusura a Pallanza Ivrea significherebbe la disoccupazione per 2500 dipendenti, ai quali dovranno aggiungere molto presto altri lavoratori della Montedison di Novara, lo stabilimento che fornisce alla Montefibre il sale chimico per la lavorazione del nylon.

All'attesissimo incontro romano erano presenti Carpiti Benvenuto, il presidente Montedison Schimberni e un'affollata pattuglia di ministri con prendente Pandolfi, De Michelis, Signorile e Scoti.

L'obiettivo del sindaca il commissariamento de la Montefibre, per garanti la continuità produttiv Schimberni tuttavia ha mostrato non voler fare concessione.

Il reacquisto della Juventus cerca una laurea in legge e la co

Vignola, il sogno s'

AVELLINO — Beniamino Vignola è pronto al gran salto. Certo, non s'aspettava di diventare juventino. C'erano Fiorentina, Sampdoria e Napoli a fargli la corte. Sarebbe stato comunque un salto di qualità. «*Ma la Juve* —, dice il centrocampista, — *è un'altra cosa. E' il sogno di tutti. E' il coronamento della carriera di qualsiasi calciatore. Per me, comunque, sarà un punto di partenza per traguardi di prestigio. In una squadra piena di grandi nomi è facile inserirsi, ma per certi aspetti c'è la possibilità di migliorare; di salire a livelli più validi. Si entra in competizione con tanti campioni e c'è tutto da guadagnare*».

Vignola incominciò a sognare la Juve quando Platini lo elogiò pubblicamente. «*Fu un apprezzamento che mi diede un'enorme soddisfazione. Sono pochi, al mondo, a giocare con lui. Anche Boniek ebbe parole lusinghiere nei miei riguardi*».

E' stato un anno particolarmente fortunato, per il centrocampista veronese. «*Otto gol messi a segno, una serie di partite su buoni livelli. Non posso che essere soddisfatto. Poi il coronamento, la richiesta della Juve. Cosa potrei volere di più?*».

In Irpinia tre anni, 17 gol, tanti consensi. «*Debbo tanto all'Avellino e spero di aver dato il meglio di me in questi tre anni. E' stato un ambiente ideale per lavorare. Ho avuto per due anni Vinicio, un grosso tecnico. Poi è stata la volta di Veneranda, un uomo al quale debbo molto. Fu lui a lanciarmi nel Verona*».

Qualche screzio con Sibilia, però, non è mancato. S'è parlato anche di uno schiaffo. «*Si è esagerato con quell'episodio. Tutto rientra nel personaggio. Sibilia è brusco, ma è molto legato alla squadra, è un presidente che ha fatto lavoro, che ama il calcio. E' un competente, ma per me è stato anche come un padre. Se ci sono stati screzi, si tratta di episodi che fanno parte del rapporto che si instaura in una società piccola, come in una famiglia. Debbo molto anche a Sibilia. Si è impegnato ad aiutarmi a trasferirmi in un grande club o comunque al Nord, e ha mantenuto la parola. Sono contento del fatto che le mie aspirazioni coincidono con l'interesse dell'Avellino*».

Vignola voleva risalire la penisola. A Verona ha la ragazza, un fratello che gioca nelle giovanili scaligere, una famiglia che segue con trepidazione le imprese del centrocampista. «*D'un colpo ho ottenuto sia l'avvicinamento a casa sia il salto di qualità. Non potrei desiderare di più*».

Vignola è un ragazzo quadrato. Casa e campo, qualche disco, le buone letture (saggistica, la narrativa sudamericana, i fumetti d'autore). «*Niente "hobbies". Il calcio è un gran divertimento per me. Un gioco che riempie tutta la mia vita*».

Resta qualche ora per lo studio. Vignola è iscritto al terzo anno di giurisprudenza all'Università di Salerno. «*Pochi esami*, dice, *ma a Torino riprenderò con il ritmo degli anni passati. Alla laurea ci tengo*».

In fondo Vignola è legato alle buone regole borghesi. E' l'unico, dell'Avellino, ad indossare cravatte firmate. Appena un pizzico di vivacità nella scelta delle camicie, delle scarpe, delle «polo» di filo di Scozia. «*Sono un giovane che ama il calcio, insomma. Un borghese? Forse. Non credo si tratti di una definizione offensiva. Ci tengo, comunque, a giocare a buoni livelli, ho il culto della professionalità. A Torino so di giocarmi tutto, e non ho paura. Ho solo una tremenda voglia di arrivare subito a metà luglio al raduno juventino. Sarà una bellissima estate*».

Giuseppe Pisano

VIGNOLA, NEO-

La Samp punta all'Europa e v

Il presidente Mantovani, che cercherà di tenere Vierchowod, ha acquistato Bordon, ingaggerà G

BORDON, UNA GARANZIA PER LA DIFESA DELLA SAMP

GENOVA — Mentre Simoni è partito ieri per un «viaggio esplorativo» nel Nord Europa (l'allenatore rossoblù è alla ricerca di un eventuale sostituto di Vandereycken se il responso della tournée che il Genoa sta compiendo in Corea fosse negativo circa le condizioni fisiche del centrocampista belga), e mentre il direttore sportivo rossoblù Vitali sta cercando di assicurarsi sul mercato italiano gli elementi che il tecnico ha chiesto, la Sampdoria continua ad agire nella massima riservatezza.

Il presidente Mantovani da Ginevra oppure da Montecarlo dirige le fila e dà le indicazioni (che a volta ha avuto dall'allenatore Ulivieri) al direttore sportivo Borea per allestire la formazione che, nelle speranze dei tifosi blucerchiati, punterà l'anno prossimo alla conquista di un posto nelle Coppe europee.

La Sampdoria dispone di due ottime carte sul mercato calcistico: Vierchowod e i miliardi del presidente Mantovani. Per il «russo» è noto che vi sono società disposte a fare follie e quasi pur di assicurarselo. C'è la Roma che ha già perso Falcao e non può permettersi di veder andar via anche il fortissimo difensore. Ma la contropartita tecnica chiesta dalla Sampdoria ha un po' raffreddato i propositi dei giallorossi anche se Vierchowod farebbe carte false pur di disputare l'anno prossimo la Coppa dei Campioni. C'è la Juventus che potrebbe mettere sul piatto della bilancia giocatori di livello internazionale (a Genova ricorrono i nomi di Tardelli, Gentile, Marocchino, Prandelli, Brio con possibili pedine di scambio), c'è la Fiorentina anch'essa disposta a sacrifici non indifferenti.

Questo però non significa che Vierchowod il cui cartellino appartiene alla Sampdoria da ben due stagioni, non debba finalmente vestire la maglia blucerchiata dopo quelle di Fiorentina e Roma. Ulivieri, in proposito, è stato esplicito. Ha detto al suo presidente di non vendere Vierchowod perché con il «russo» in difesa la Sampdoria diventerà davvero competitiva. Soprattutto in considerazione del fatto che altri due punti deboli della difesa sono stati adeguatamente coperti: quello di portiere con l'ingaggio di Bordon, il cui annuncio ufficiale sarà dato a conclusione della Coppa Italia e quello del terzino fluidificante che sarà il comasco Galia. Con Bordon, Galia e Vierchowod in blucerchiato dovrebbe arrivare il veronese Tricella il «libero» che prenderebbe il posto di Guerrini a sua volta dirottato al Verona con l'aggiunta di un bel pacco di milioni a conguaglio.

Per il centrocampo la Sampdoria deve definire con la Fiorentina la comproprietà di Casagrande che potrebbe anche tornare in viola. Ma in tal caso non mancherebbero gli arrivi adeguati. Un arrivo da escludere però è quello di Falcao. «*La Sampdoria i suoi stranieri li ha già e sono Brady e Francis*» ha detto molto seccamente Borea smentendo così un eventuale interessamento per il brasiliano.

Qualche cosa (o molte cose visto che i miliardi della Sampdoria non mancano) si farà anche per l'attacco. E a questo proposito è ripresa a circolare la «voce» di un possibile dirottamento di Mancini alla Juventus dalla quale arriverebbe in cambio addirittura Paolo Rossi affiancato da Francis.

Giorgio Bidone

alcistica

era

CHE TEMPO

ossi

bianconero

ETTIVO DEL TECNICO ULIVIERI

I tifosi granata, euforici dopo l'acquisto di Schachner, ringraziano il presidente Rossi

«Se arriva anche Briegel il Toro sarà da scudetto»

Che sia tutto merito di Schachner? Che sia stato lui solo a rendere i tifosi granata, notoriamente rissosi e pronti al mugugno, tanto tranquilli, allegri, pieni di felici aspettative per il futuro? Basta un uomo da solo a compiere un miracolo del genere? Siamo andati a sentirli, questi tifosi ed abbiamo cercato di farlo in maniera il più possibile organica e soprattutto con parvenza di veridicità. Perché è molto facile incorrere in un errore quando si intervista quell'unità astratta che è un tifoso, a qualsiasi squadra appartenga: si rischia, cioè, di ascoltare una decina di persone che assolutamente non corrispondono al «campione» valido in assoluto e l'inchiesta, ovviamente, perde di valore e credibilità.

Ma noi abbiamo ascoltato gli «ante-marcia», gente che segue il Torino da trent'anni e che ha visto tutto, ma proprio tutto e per la quale il pallone — soprattutto granata — non ha segreti. Queste persone hanno parlato e proprio dai loro discorsi abbiamo ricavato il dubbio che la piazza granata sia psicologicamente sotto l'influsso dell'acquisto dell'austriaco e di conseguenza sia portata a veder tutto roseo. Ma, ascoltandoli parlare, ci siamo resi conto che Schachner ha un'importanza molto relativa e che i tifosi granata sono in pace con se stessi soltanto perché il Torino ha comprato due centravanti. C'è qualcos'altro ed è molto più importante.

Comincia Piero Gay, alcuni «millenni» fa fondatore e «Fedelissimi», quindi figura mitica del firmamento granata. «Sono felice, non riesco a trovare altra espressione. In tutta la storia del Torino, non abbiamo mai vissuto un momento così splendido. Bergio Rossi è un grande presidente, passerà alla storia granata come Ferruccio Novo. Un megapresidente, non aggiungo altro. Non è tutto, ci sono altre cose importanti da sottolineare, mi basterebbe il fatto che abbiamo preso il più forte centravanti d'Europa».

Insiste Pasquale Scarcelli: «Io sono un Fedelissimo di Cerignola e spero che il Torino vinca nuovamente lo scudetto. E voglio chiarire una cosa: è ora di finirla di dire che i meridionali sono tutti della Juve! Non è vero, basta guardare me e vi assicuro che ce ne sono tanti. Quest'anno si sta preparando un grande Torino. I tifosi aspettano cose enormi».

Con qualche difficoltà troviamo un tifoso soltanto mediocremente soddisfatto. Si chiama Ivan Bisi e parla con molta calma: «Io spero che la squadra del prossimo anno possa far meglio, in quanto il tanto atteso Bersellini ha conquistato appena due punti in più rispetto a Giacomini. Insomma, al Torino deve sempre arrivare l'uomo del destino e non arriva mai. Speriamo che con l'austriaco sia la volta buona, dovrà prendere il posto di Pulici, l'uomo che interpretava tutte le nostre aspettative. Io sono fiducioso, ma debbo dire che tutti si rinforzano, come l'Udinese con Zico».

L'entusiamo fatto a persona, a parte dell'uomo che è stato grande amico di Lau e Backer, un granata quindi di antichissima data come Mario Tempesta: «Una cosa strepitosa, a Schachner non ci pensavo neppure, non osavo pensarci, visto che metà delle società italiane lo volevano e erano disposte a dare mezza squadra, come era intenzione della Fiorentina. Ci vorrebbero altri due elementi, un difensore ed un centrocampista di posto di Hernandez. L'austriaco è una fuoriserie, non possiamo metterci a risparmiare sulla benzina, è un giocatore come l'argentino. Ci vorrebbe Brieghel. Il presidente è meraviglioso, potremo tornare allo scudetto».

«Hernandez si riprenderà — *conclude Ginetto Trabaldo, presidente dei Fedelissimi* — e vedrete che diventerà nuovamente il beniamino dei tifosi granata. La squadra si prospetta forte e sono sicuro che il presidente Sergio Rossi è disposto a tutto per riportare il Torino al vertice. Una cosa sola: non vorrei che quello che sta facendo fosse ostacolato da qualcuno in città: se questo dovesse succedere interverremo noi, i tifosi del Torino, come siamo intervenuti in passato, quando è stato necessario. Il presidente Rossi ha tutta la nostra fiducia e glielo dimostreremo».

Beppe Bracco

I TIFOSI DEL TORINO: CON LUI LA SQUADRA DI BERSELLINI DIVENTEREBBE «DA SCUDETTO»

Olimpica «pazza» in cinque minuti ha rovinato tutto

PADOVA — Non è fortuna quest'anno il calcio azzurro. Neppure la Nazionale Olimpica è riuscita a vincere nella partita d'esordio del girone di qualificazione ai prossimi Giochi di Los Angeles. La Jugoslavia l'ha bloccata sul pareggio dopo che Galli e compagni erano riusciti con un bel primo tempo a portarsi in vantaggio di due gol.

Gli eredi dei campioni del mondo quindi hanno vinto solo a metà. Troppi errori, soprattutto di Galli, Baresi e Vialli e rendimento della squadra di Maldini che alla fine è è comunque positivo. «Ora sappiamo di essere forti — ha detto — questa squadra può offrire emozioni e può mettere in difficoltà chiunque. Ha espresso doti di spettacolo, coraggio e grinta».

Resta ancora una volta tutto bene per i selezionatori azzurri. Che poi il pareggio di ieri possa già compromettere la qualificazione per Los Angeles poco importa. Gli slavi hanno già battuto in casa la Romania per 4-1 ed ora sono i grandi favoriti.

Ricordiamo che la Jugoslavia ha segnato due reti. Gli azzurri sono andati in vantaggio già al 2' con Iorio e hanno raddoppiato al 39' con Bagni. Nella ripresa, uscito l'interista, la Jugoslavia ha prima segnato con B. Cvetkovic al 62' quindi ha pareggiato con Dyurovski al 67'. Cinque minuti di «follia» che gli azzurri ora rischiano di pagare a caro prezzo.

Dal 1° luglio corsi di guida al Sestriere

A scuola di trial

Per gli appassionati del «trial» già si parla di ...ze su due ruote. La Promo Show di Torino organizza infatti al Sestriere, nel periodo 1° luglio - 15 agosto, ... serie ... corsi aperti ... chiunque voglia imparare correttamente ... fare del fuoristrada con la moto. Un modo come un altro per tra... alcuni giorni di vacanza in maniera alternativa. Alla scuola possono accedere tutti i ragazzi che hanno compiuto ... 14° anno d'età.

Il programma prevede una serie ... lezioni di preparazione atletica, teorica ... pratica. Istruttori saranno due campioni ... levatura internazionale, quali Giovanni Tosco ... Albino Teobaldi. Gli allievi avranno a disposizione oltre ... chilometri di percorso

Oltre ad ... programma prettamente scolastico sono previste iniziative collaterali, come ... concorso riservato ai migliori allievi (in palio ... una Cagiva 350 ... trial), alcuni incontri con noti piloti, nonché intrattenimenti mondani. I prezzi variano da ... minimo ... 350 mila lire per tre giorni (pensione compresa) a un massimo di un milione e ... mila lire per la combinazione più lunga (12 giorni). Alla scuola si può partecipare anche come esterni, cioè alloggiando ... Sestriere autonomamente.

Le iscrizioni si ricevono presso la sede stessa del Promo Show in via S. Fran... da Paola 15 a Torino.

Piero Abrate

Campionato europeo dei pesi gallo (tv ... 22,40)

Giorgetti contro Fossati aria di rissa a Sciacca

Il campionato europeo in programma questa sera sul ring siciliano ... Sciacca (in tv diretta sulla ... 2 in Sportsette ... 22,40 circa) è ... spettacolo più adatto per gli amanti dell'orrido che ... per quelli della buona boxe. Difende infatti il ... titolo dei pesi gallo, contro il compagno ... scuderia Walter Giorgetti, quel Giuseppe Fossati che nel febbraio ... riuscì a rendersi protagonista, insieme ... Valerio Nati sul ring di Bologna, ... più brutto campionato d'Europa che io abbia visto in trent'anni passati ad osservare pugni.

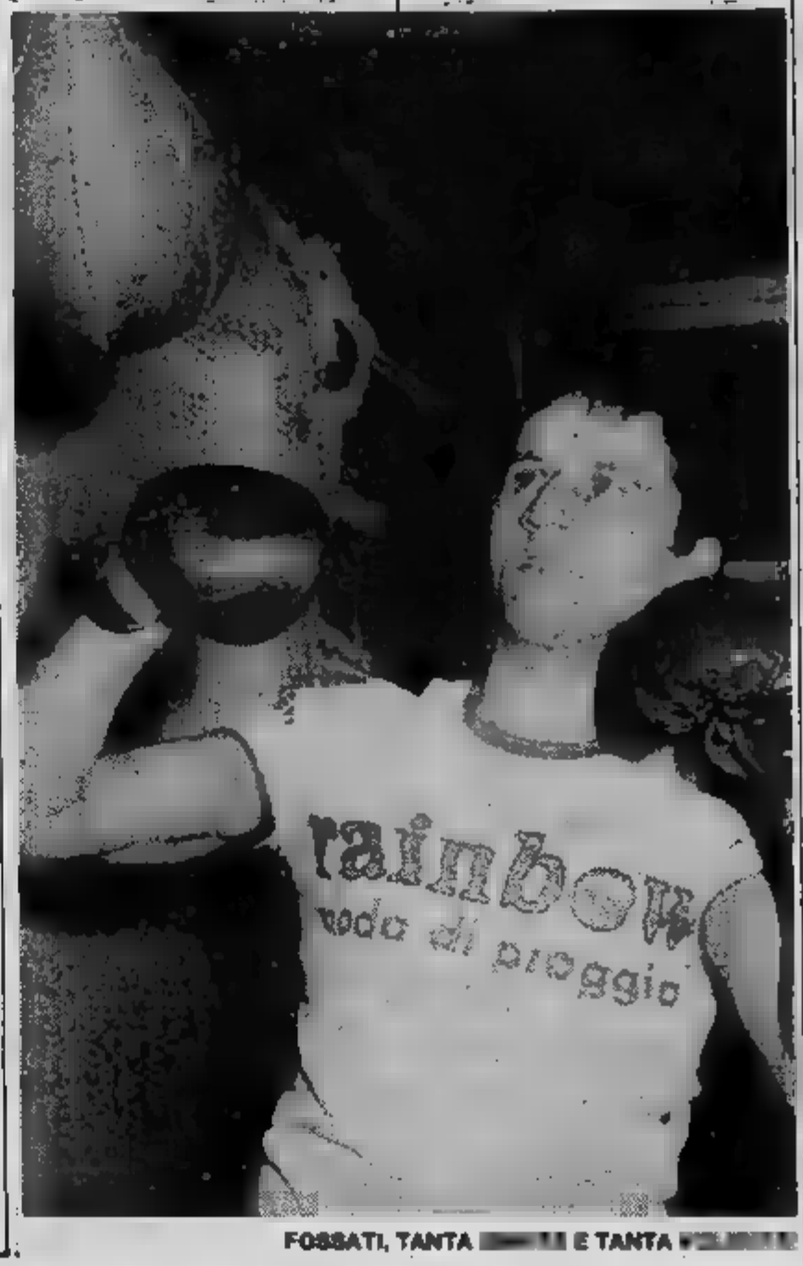

FOSSATI, TANTA ... E TANTA ...

Fossati, lombardo di 29 anni, ha un coraggio enorme, un temperamento irreducibile, una volontà incredibile ... tenersi stretto quel trofeo che gli ha consentito ... uscire dall'anonimato ... gettare le basi, grazie ... due o tre borse di quelle che meritano, per un futuro sen... preoccupazioni. Tutte doti positive, che tuttavia si appoggiano ... uno stile di boxe — se così si può chiamarlo — del tutto personale e quasi indecifrabile per chi gli opponga solo la boxe vera, quella che si impara in palestra.

Il bergamasco ... un cocktail di pugile, in cui la bo... entra ... uno degli ingredienti, ma non l'unico né il più importante: Fossati infatti, senza per questo volergli addebitare la volontarietà ... certi atteggiamenti che fanno parte del ... istinto; è ... volte piovra, ... volte anguilla, a volte lottatore di catch.

Un tipo ... prendere con le molle insomma e contro il quale è molto difficile vincere, praticamente impossibile fare bella figura. Il suo stesso record lo dice: il campione d'Europa ... pesi gallo vanta una sola sconfitta subita ad opera di Nati, che gli strappò la cintura tricolore un paio d'anni fa. Fossati si è preso la rivincita col titolo europeo in palio ... nel febbraio scorso ha fatto ... bis, mandando nuovamente in bianco il romagnolo ... costo di mandare in bestia, con la ... «anti-boxe» il pubblico di Bologna e quello dei telespettatori.

Il match ... stasera insomma non promette molto sul piano spettacolare, anche ... è difficile che possa essere brutto come quello del febbraio scorso. Tra l'altro Walter Giorgetti, che ha ereditato dal compagno di scuderia la cintura tricolore, si allena in palestra tutti i giorni con Fossati e non può quindi essere colto ... sorpresa dallo stile atipico dell'avversario. E' anche vero il contrario, pure Fossati conosce benissimo Giorgetti, ma quest'ultimo, grazie al cielo, è un pugile del tutto normale, anzi piuttosto bravino sul piano tecnico, pur ... recentemente, difendendo il titolo nazionale contro il torinese Castrovilli, è andato due volte al tappeto, vedendosi salvato il trofeo da un verdetto ... parità alquanto discutibile.

Una sfida ... genere sfugge ad ogni pronostico logico, perché molto dipenderà dalla fermezza con cui l'arbitro saprà tenere a freno l'esuberanza (chiamiamola così) di Fossati in modo da consen... a Giorgetti di tentare le ... chances ... le armi lecite della boxe. Potrebbe anche uscirne ... risultato a sorpresa, perché Fossati, tra ... tentacolo e l'altro, ha pure un destro che pizzica.

Pignata

Presidente (nuovo) ... allenatore

Due... Nobili al Borgomanero

BORGOMANERO — Carlo Nobili presidente ... Lino Nobili allenatore: ... questa accoppiata, ... Borgo parte ... conquista della serie C 2 dopo il fallito tentativo del campionato appena concluso.

Il primo ... due Nobili — che non ... parenti — è stato eletto l'altra ... E' un industriale di 50 anni, titolare di una rubinetteria, e da due stagioni sponsorizzava la sq... calcistica locale, militante da ventidue campionati nella quarta serie (ora Eccellenza). Non appena nominato presidente, ha dichiarato ... puntare ... salto di categoria.

Per realizzare il suo piano, ... Nobili presidente ha riconfermato subito nell'incarico l'allenatore dello scorso ... pionato: questi, in verità, era già praticamente passato ... Cairese ma, non appena gli è stata proposta ... riconferma alla guida ... rossoblù, ha fatto un precipitoso dietrofront.

Anche mister Nobili ci tiene all'obiettivo C 2, non ... che per rifarsi dalle delusioni del recente girone di ritorno in cui ha visto sfumare ... vantaggio accumulato nell'andata. Nel nuovo campionato, Lino dovrebbe disporre ... una squadra rafforzata dall'acquisto di nuovi attaccanti e difensori: ... lo ha promesso il presidente Carlo, ... tra Nobili non si manca di parola.

Incertezza dopo i primi tornei del Grand Prix Csai

Tennis, quasi una lotta per un posto in finale

In questi giorni si sono conclusi i Tornei ... Rivoli, Michelin ... Pecetto con la rispettiva vittoria di Russo, Garola e Bigatto. Anche in questi tornei, ... in quelli precedenti, si è registrata la vittoria di ... giocatore che non ha mai vinto precedentemente un Torneo ... Grand Prix. Questo sta ad evidenziare che quest'anno le forze in campo sono decisamente più livellate e crea... ... notevole suspense intorno ai nomi degli ... finalisti che alla fine del circuito si guadagneranno la qualificazione al Master Nazionale.

Dopo questi primi tornei la classifica provvisoria vede in testa, nell'ordine, Garola, Tedeschi, Danna, Borgio, Cane, Bigatto, Rahabari.

Se nel singolare la situazione è ancora molto fluida, nel circuito del doppio la classifica vede in testa il duo Giovanniti-Bergano i quali, vincendo i tornei di Settimo e Michelin ... concedere neppure un set agli avversari, hanno messo una seria ipoteca non solo alla loro qualificazione ... Master, ma addirittura alla vittoria finale.

Altre coppie ... segnalare ... Gandolfi-Salvano e Mortara-Ricaldone che ben si sono comportate nei primi due tornei perdendo solamente contro la «coppia regina».

o. a.

Borgo Po, il torneo-centenario

E' ... FESTEGGIARE IL ... 28 MAGGIO E ... IL 3 LUGLIO. ... FOTO: UNA FASE ... INCONTRO ...

• LA ... sarà impegnata da domani a Firenze nelle finali di Coppa Italia di pallavolo maschile insieme ... Santal Parma, Astrioscadonna e Casio Milano.

• ... CANOA ACROBATICA ... canoa polo giovedì 23 giugno nella piscina olimpica della ... sport in corso Moncalieri 366. Nella ... si ... battaglia ... con ... delli ... di navi antiche ... moderne. L'ingresso è di lire 2000

Oroscopo di domani

ARIETE (21 marzo - 20 aprile)
Sarete tentati di concentrare tutti i vostri interessi in campo affettivo. Non fatelo, anche se è vero che [illegible] fortunati in amore. Dovrete prima risolvere quel vecchio problema che sapete, anche se la soluzione vi sembra più difficile che mai.

TORO (21 aprile - 21 maggio)
[illegible] giornata di piacevoli sorprese e di belle notizie, specialmente sul lavoro. La vostra situazione professionale è in via di consolidamento. Approfittatene per agire e [illegible] I pensieri molesti che riguardano il comportamento ambiguo del [illegible].

GEMELLI (22 maggio - 21 giugno)
Siete ancora nervosi, non tendete ad improvvisare piuttosto che ad agire. Il successo personale sarà possibile soltanto se vi imporrete autodisciplina, evitando di [illegible] la [illegible] di un personaggio di prestigio, superiore a voi.

[illegible] (22 giugno - 22 luglio)
La routine vi peserà, anche se non avrete niente di grave da [illegible] rimproverarvi e avrete poca voglia di dialogo. Eppure un amico nato in Toro potrebbe suggerirvi un'ottima idea per migliorare [illegible] grigia.

LEONE (23 luglio - 22 agosto)
Penserete molto all'amore e farete progetti grandiosi per conquistare [illegible] per [illegible] che vi interessa. Il lavoro né risentirà: commetterete una [illegible] che metterà in crisi le mete già raggiunte. Per fortuna sarete ben presto in grado di rimediare.

[illegible] (23 agosto - 22 sett.)
Manifesterete la [illegible] con un comportamento incoerente. Non serve preparare a lungo dei piani, con meticolosità e precisione, [illegible] poi è sufficiente un po' di tenacia nel [illegible] in modo precipitoso e privo di sistema.

BILANCIA (23 sett. - 22 ott.)
[illegible] volontà, iniziativa e [illegible] valutazione degli eventuali rischi. Un comportamento nuovo, per voi che avete sempre bisogno di stimoli per agire. Sarà la fortuna [illegible] a galvanizzarvi, in un [illegible] sereno [illegible] punto di vista [illegible]

SCORPIONE (23 ott. - 22 nov.)
[illegible] un'altra giornata difficile, durante la quale dovrete [illegible] per raggiungere le mete prefisse. Se decidete di rimandare l'azione, qualcuno cercherà di farvi lo sgambetto. Quindi la scelta non è facile. Oltretutto, l'a[illegible] [illegible]

SAGITTARIO (23 nov. - 21 dic.)
Sarete ancora troppo [illegible] ad impulsi [illegible] ottenere dei [illegible] pratici. [illegible] riposarvi e di ritrovare un [illegible] di equilibrio, prima di agire. Un [illegible] corrisposto dovrebbe darvi, almeno, la gioia di vivere. Ma più importante sarebbe la calma.

LA TORINESE
[illegible] - Convenienza Cortesia
V. A. Doria 6 - Tel. 510.938
PROFUMI

[illegible] (22 dic. - 20 genn.)
[illegible] buone novità sul lavoro e nella sfera sociale. [illegible] sono in rialzo. Se qualcuno potrebbe capitare una nuova pesante responsabilità [illegible] pensateci bene prima di [illegible] Oltretutto siete [illegible] nell'arte di decidere in modo programmatico.

ACQUARIO (21 genn. - 18 febbr.)
Un'altra giornata sostanzialmente positiva che, però, comporta dei rischi a causa del vostro temperamento distratto e illogico. Una dimenticanza potrebbe [illegible] cara, una parola di troppo potrebbe trasformare un amico in nemico. Nuvole [illegible] nel cielo mentale.

PESCI (19 febbraio - 20 marzo)
Vivacità [illegible] pigrizia e pareri oscillanti. Vi [illegible] in modo incoerente e [illegible] la suscettibilità di una persona che potrebbe rivelarsi importante per voi. Oppure vi chiuderete in voi stessi crogiolandovi in sogni utopistici e dannosi.

NILUS

KOKY

Lettere dei lettori

Largo al trattore!

E' la [illegible] volta che quest'anno vado sul greto [illegible] torrente Ceronda, subito dopo Truc di [illegible] frazione de La Cassa, per trascorrere [illegible] la famiglia un po' di ore in tranquillità all'aria aperta dopo tanta pioggia.

[illegible] quel che succede da parte delle autorità [illegible] Forestale è, a mio avviso, un abuso di funzione.

Ieri un'altra scenetta: a mezzogiorno tre guardie forestali hanno [illegible] il giro di parecchi tavoli avvicinandosi con [illegible] armati di mitra e pistole.

Intorno alle 16,45 stavo caricando [illegible] mia macchina il tavolo con le sedie quando è arrivato un trattore trainando una macchina agricola e agganciata a questa, il rimorchio (è regolare?).

Il conducente (pareva africcio) mi [illegible] detto, molto bruscamente, di fare marcia indietro perché doveva passare. Io ho risposto che la [illegible] auto non è un trattore e fare marcia indietro voleva dire [illegible] a cacciarmi in [illegible] torrente. Così molto educatamente ho invitato quella «collana» di mezzi a indietreggiare (due metri) che mi sarei spostato in avanti permettendo [illegible] passare. Il [illegible] compare ha [illegible]to: «Vagli addosso!». Così il conducente del trattore è partito infilando [illegible] lama della macchina agricola nella mia vettura. Poi, vista l'ira degli [illegible] presenti, è riuscito a [illegible] ugualmente nello spazio da [illegible] lasciato.

E' logico che farò denuncia all'assicurazione e un'altra ai carabinieri c. s.

PHILIPS
presenta il Compact Disc Digital Audio

provatelo presso
essepi ecoitalia
Via Saluzzo, 69 - Tel. 011/779.550
TORINO
COMPACT disc DIGITAL AUDIO

I QUATTRO DELL'ALFA ROMEO PRESENTANO
ALFA 33 LA LINEA
ARCAR C.so Trieste [illegible] MONCALIERI
BRANCA C.so Francia [illegible] RIVOLI
CARE Strada Lanzo 179 BORGARO
CAR-S.A.M. Strada Torino 161 CHIVASSO.
Concessionarie Alfa Romeo

CHI HA TEMPO NON ASPETTI TEMPO
Oggi. Non domani.
PER DONAZIONI APERTO TUTTI I GIORNI FERIALI E FESTIVI
AVIS CENTRO TRASFUSIONALE

Per la pubblicità [illegible]
LA STAMPA [illegible] STAMPA [illegible]
PK publikompass
20123 Milano Via G. Negri 8/10 - [illegible] (02) 65.96.
10125 Torino Corso M. d'Azeglio 60 - Tel. (011) 65.69.65/65.69.44
28100 Novara Corso Mazzini 1 - Tel. (0321) 33.34[illegible]
16121 Genova Via E. Vernazza 28 - Tel. (010) 59.25.50/59.56.33
17100 Savona Via Astengo 1/1 - Tel. (019) 36.219/36.54.95
18100 Imperia Via [illegible] 1 - Tel. (0183) 27.33.71
18038 Sanremo Via Gioberti 47 - Tel. ([illegible]) 66.40.40/[illegible].40.40

IL PILOTA

abbigliamento classico e sportivo

PER LE VOSTRE VACANZE
C.so Raffaello 9 TORINO tel. 657.543

...un invito per tutti a visitare il nostro assortimento con le novità per l'estate

castino

abbigliamento uomo-donna

Torino, via Breglio 50, tel. 29.61.82

Sull'onda di «Sapore di mare» la moda si ispira ai musicarelli

E per l'estate un

Il ballissimo tutto nel revival degli Anni Sessanta fatto da Carlo Vanzina dal trampolino del suo fortunato film «Sapore di Mare», di riscontro alle ultime invenzioni della moda balneare ispirate appunto al clima euforico del favoloso periodo del boom economico quando il costume da bagno aveva il compito di modellare il corpo ad immagine e somiglianza delle maggiorate fisiche sull'onda della popolarità. Con la complicità odiosa dei rigidi sostegni e dei tessuti sintetici pesanti queste guaine da bagno prive di spalline incominciavano già a temere la massiccia avanzata dei pezzi ritenuto a quel tempo non troppo remoto indumento esplosivamente tanto battezzato bikini.

Vent'anni dopo poco più ritornano i costumi evocanti l'eleganza marina puritana esibita da Ester Williams, insuperabile delle cinematografici, rivistaioli, spettacoli acquatici realizzati sfarzosamente secondo lo hollywoodiano dell'epoca. Costumi in un retrò ma interpretati con spirito moderno, liberati da qualsiasi infrastruttura, realizzati col sorprendente, setoso, ultraleggero lycra si rincorrono filo della fantasia nelle suggestive sequenze predagli specialisti della moda-mare impegnati a dare al costume da bagno un aspetto estremamente seducente da vamp negli Anni Ottanta.

Body adesivi come una seconda pelle tipo sirena, scintillanti di paillettes; costumi come abiti da sera, drappeggiati, vertiginosamente scollati, sgambatissimi fino ai fianchi alla maniera delle ballerine del Lido de Paris lanciati da fior di stilisti con l'intenzione di vestire la nuda estate. Capi seducenti, sofisticati al massimo, indubbiamente più per prendere la «tintarella di luna» invocata nella famosa canzone di Mina, che non la dorata abbronzatura solare. Infatti sono stati proprio creati per essere sfoggiati come da spiaggia, dopo-sole per valorizzare molta civetteria il corpo già lucidato e tinteggiato a dovere dalle radiazioni solari che nessuna lampada a raggi ultravioletti è in grado di imitare.

MAXMARA - SPORTMAX
I BLUES - GUY LAROCHE
BRUNO DUE - MARELLA
ALBINEA - PIANOFORTE

BOUTIQUE
VIA NIZZA 166 TORINO

MARINA RINALDI TAGLIE COMODE

Via Nizza 166 - TORINO - Tel. 696.4963

LUCIA FRANCHINI - BOUTIQUE

di vent'anni fa. Ma il «bikini» è in agguato

tuffo nei '60

I bikini, sempre più ridotti microscopici, decorativi sberleffi di colore, rivelano mille composizioni cromatiche nella loro esigua area pochi centimetri di tessuto. La consuetudine delle vacanziere lusso stare seni vento nelle suggestive, esclusive località balneari, va popolarizzando anche sugli arenili di tipo famigliare. Secondo le recenti sentenze emanate dalla Corte di Cassazione il mondo femminile ha acquisito il diritto bagnarsi e circolare sulle spiaggie in monokini. Si prevede che questa sarà l'estate del seminudismo legalizzato tant'è che i produttori di costumi da bagno hanno già eliminato il superfluo reggiseno dere singolarmente lo slip come già da molti anni in Francia.

Una nota casa esempio offre il topless scatola. Acquistando il monokini pare si risparmi sessanta per cento rispetto al prezzo del normale due pezzi: il nudo o quasi significa economia con i tempi che corrono salvaguardare i bilanci famigliari è pressoché dovere.

Mini-slip, piccanti tanga, poco meno cache-sex, in una ridda di colori e fantasie sono considerati una sorta di pretesto per salvare il pudore.

In compenso a tanta ristrettezza topless e dei bikini si sprecano chilometri di tessuto per i copri-costumi che rendono smagliante il quadro moda-mare. Si dell'abbigliamento complementare, coordinatissimo costume da bagno, fa verità un po' matto, coloratissimo ed eccentrico. Viene identificato dal pareo da avvolgere in modi diversi attorno corpo; fluttuanti camicioni; blouson molleggianti; tuniche lunghe cortissime spaccate lati, drappeggiate alla greca a denudare una sola spalla; svolazzanti sottane stratificate, sovente aperte a sipario sulle gambe fino all'inguine; esotici chimono simili negligés; candidi, ingenui vestitelli illeggiadriti da inserti merletto tipo lingerie della nonna; pittoresche sottanone dall'orlo asimmetrico; provocanti mini-jupes petali sovrapposti. Tutti capi fantasiosi realizzati in tessuti leggerissimi, trasparenti oppure trattati a rete che rispondono tutto sommato alle nuove leggi marinare del «corin vista»

Nella piena libertà delle vemare l'ora magica scocca quando scende la sera. In cima ai pensieri femminili c'è il desiderio apparire affascinanti come cover-girls. Il segreto per riformare il modo di vestire convenzionale legato tutto l'anno esigenze della vita di lavoro e sociale cittadina è quello di dare una versione maliziosa ciò che si indossa con un pizzico fantasia un pochino bizzarra che molte volte può scambiata per follia. Illimitate sono le soluzioni per seducentemente eleganti al mare, sebbene definire «elegante» nel vero della parola pazzo abbigliamento serale protagonista delle lunghe notti estive può sembrare un abuso.

Servizi a cura di
Elsa Rossetti

Ma guarda chi si rivede l'«optical» bianco e nero

La moda ha puntato le sue carte migliori sull'accoppiata del bianco e nero. Non c'è boutique di alto e medio livello, emporio piccolo o grande che non abbia allestito una vetrina un angolo con capi di abbigliamento nei due colori più tradizionali classici che esistano, riscoperti «grandi» dell'eleganza probabilmente influenzati lavori cinematografici Woody Allen.

bianco e nero ritornano gli effetti optical alla Courrèges, le composizioni scacchiera, i grossi e minuti pois, gli intrighi geometrici, le righe disposte in vari modi. Questi grafismi si addicono alla nuova linea degli che hanno stretto grado di parentela con quelli già vissuti negli Anni Cinquanta ma che i più noti stilisti hanno creduto bene di rigenerare con quel tocco creativo che consente loro di rinnegare qualsiasi somiglianza al «déjà vu».

L'effetto del negativo e positivo provocato dall'accostamento bianco-nero, che presta ad infiniti giochi di nitidi contrasti, acquista un tono raffinatissimo sulla superficie della seta, perciò i due colori juventini sono prevalentemente indicati per lussuosi, sofisticati modelli quali ad esempio tunica di Sanlorenzo in crepe de Chine con maniche chimono a righe diagonali spezzate da due pannelli in assoluto fasciantì i fianchi annodati sul davanti. Il semplicissimo tubino nero di Versace scollato all'americana su cui il noto stilista ha appeso al collo uno svolazzante pannello a scacchi giganteschi.

Ancora firmata Versace la blusa a strati sovrapposti disegnata grandi quadri di diverse dimensioni che ricordano bandiere bianche nere degli starter.

Il designer Franco Moschino ha realizzato per Cadette una teoria di tuniche in seta a vistosi motivi ispirati a Roy

Lichtenstein mentre Giorgio Armani ha interrotto le strisce trasversali dell'aderentissimo chemisier vivaci righe verticali rosseggianti. Il rosso è terzo colore prescelto per svincolare le donne mezzo lutto obbligato dai padreterni dell'eleganza. Oltre al duo bianco-nero talvolta vivacizzato dalle sfrecciate rosse, che indubbiamente ritma le tendenze più in voga c'è una forte corrente di tanti altri colori e fantasie eclettiche che invadono il campo della moda.

Nell'ottica righe all'insegna dell'allegria multicolorata proposti chemisier riveduti e corretti in maniera spiritosa che affiancano al blazer baiadera indossare pantaloni d'estrazione maschile sulle sottane tubolari. Tutte in riga le sottane mosse sventagliata delle pieghe, coordinate alle camicette blusanti con maniche a farfalla. Gli monocolore favoriscono il rosso fiamma, il blu porcellana, il verde smeraldo e le fantasie floreali amate da Saint Laurent che riflettono i colori tahitiani espressi da Gauguin.

Tra tanta dovizia di cromatismi emerge l'eleganza sicura, intramontabile del bianco puro e del «non colore» ovvero l'ecrù delle fibre naturali del lino e del cotone. In candido lino, Luciani Soprani indica nuova edizione completo-pantaloni: linea morbida per i calzoni che scoprono la caviglia, percorsi da bande laterali in maglia color corda inserita anche nel blouson a comporre un decorativo motivo.

Impensabili ricami ispirati ad antiche stampe giapponesi figurano sull'aristocratico due pezzi di lino avorio siglato da Manolo Verde. La magnificenza del ricamo a traforo tipico tovaglie da corredo anil carré di lino bianco dell'abito grigio opaline dello stesso tessuto creato Mosé. Ricami rosati sottolineano la scollatura quadrata della blusa diritta illeggiadrita da un lezioso volant sulle spalle, coordinata alla sottana lineare.

Tutta la serie dei colori coloniali, dal terra d'Africa verde jungla, dattero alla nocco è impiegata per pantaloni e sahariane, blusotti e gonne, abiti e due pezzi d'intonazione sportiva un'estate vagabonda ma altamente qualificati per circolare nel traffico metropolitano. Le esigenze della vita quotidiana divisa casa-lavoro sono presto risolte la formula più semplice dell'abbigliamento cioè gonna pantaloni e camicette. Il mercato offre una incredibile varietà questi capi intercambiabili, pratici e disinvolti a prezzi per tutte le borse.

L'estate è loro grande stagione, con poca spesa consentono di collaudare i colori le fantasie degli abiti importanti nel vento della moda.

• ISLAND COMPANY •

ACCESSORY

SEBAGO

COLE HAAN

CONVERSE

AMERICAN

EL CHARRO

Roots

FRYE

Upla

Timberland

STONE ISLAND isola di pietra

ISLAND COMPANY

SAN FRANCISCO COMPANY

ANNA COBRO

CLOSED

• 36/B via S. Francesco da Paola - Torino - Tel. (011) 51.16.15 •
• 125 C.SO DANTE 10126 TORINO TEL 6505821 •

ABBIGLIAMENTO MASCHILE

arsenio
Fine English Clothes

Via Di Nanni 72-74 - Tel. 447.4298

petit monde ®

ABBIGLIAMENTO PER BIMBI E GIOVANI

Il più grande assortimento per la vostra estate

TORINO
Corso Marconi (angolo via Principe Tommaso)
Tel. (011) 651.963

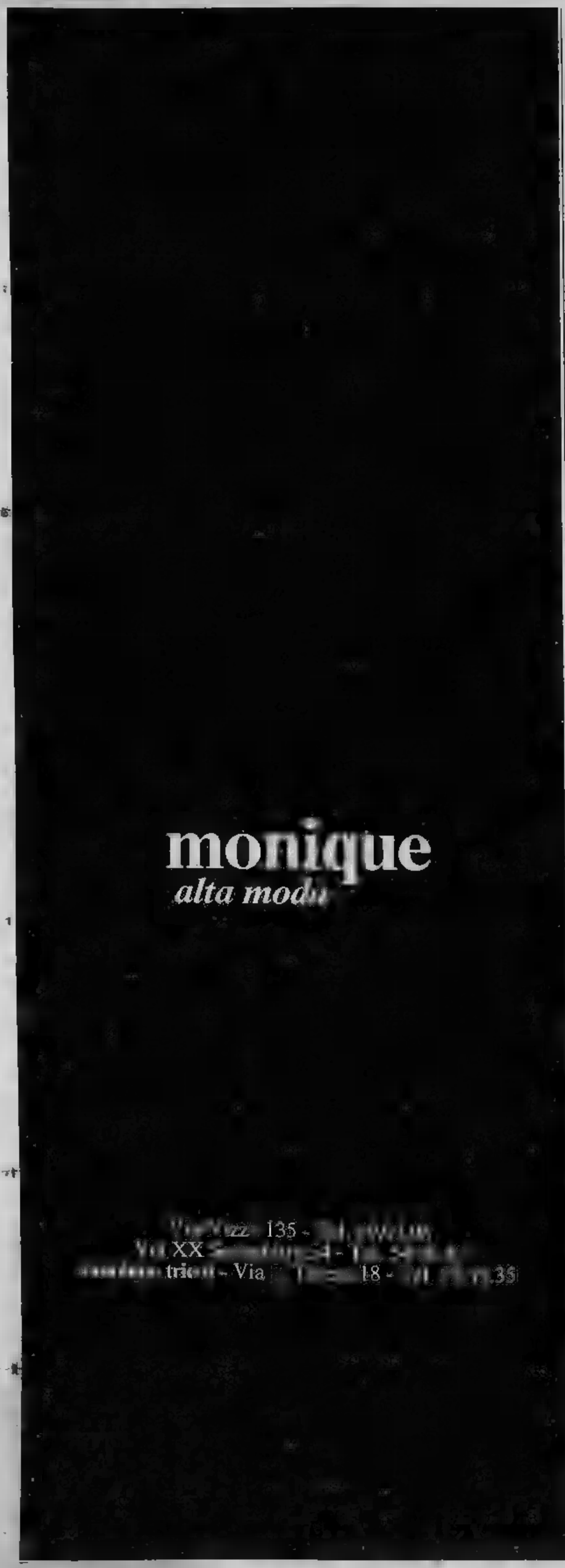

Gli stilisti si ispirano al «bello hollywoodiano»

Dinamico, atletico e abbronzatissimo ecco l'uomo estivo

- Pantaloni diritti ammorbiditi in vita dalle «pinces»
- Colori brillanti per riscattare la monotonia delle tonalità neutre tipiche dell'estate di chi lavora
- Spezzato o completi in tessuti «anticaldo» dall'ecru sabbia, alle sfumature grigio azzurre Valentino
- Audaci accostamenti cromatici per sahariane, giubbotti e blouson
- Leggera e preziosa pelle traforata in mixage con la juta, il cotone, la corda
- E per il mare giubbotti nautici in tela impermeabile, magliette e bermuda colorati, costumi alti in vita

«Tutto nuovo, dinamico, atletico, abbronzatissimo, gratificato un tipo vestiario giovanile, grintoso, coloratissimo». Que l'immagine dell'uomo, idealizzata dai professionisti dell'eleganza fuoriclasse, creatori dell'attuale look che riferimento al maschio autenticamente virile sul genere «bello» cinema hollywoodiano genere Cary Grant per esaltare lo stile classico delle giacche di linea morbida caratterizzate spalle ampie ad evidenziare maggiormente i fianchi tti.

Sulla base dei pantaloni dalla cadenza diritta, ammorbiditi in vita dalle pinces, è coordinato questo disinvolto abilmente costruito per slanciare la figura, realizzato in lino, proposto una ricca varietà di colori brillanti riscattare la monotonia delle consuete tonalità neutre usate per la stagione estiva.

«Anche per "lui" è arrivato tempo mele (in molti casi con notevole ritardo) — spiegano da Hartnell — che gli consente ringiovanire colpo attraverso maglia dei colori teneri che spaziano tra e l'azzurro in gradazioni, verde acerbo, appunto delle mele, il giallo canarino e l'arancio riflessi nelle giacche armonizzate camicie sol- rigature riproducenti il colore blazer».

«All'uomo dai gusti tradizionali suggeriamo spezzati completi nei tessuti anticaldo sempre con fibre naturali (cotone, lino, seta) falsamente rustici, millerighe, nei toni dell'ecrù, del sabbia, nelle sfumature cerulee del grigio-azzurro favoriti Valentino nella sua collezione classica ma non troppo formale indirizzata moderno manager costretto a lavorare, viaggiare nel clima torrido fino vigilia delle grandi vacanze».

Un tono raffinato, agile e disinvolto ritrova nell'inconfondibile stile Armani, creato per andare incontro esigenze giovane business- obbligato vestire per ragioni lavorative (secondo i codici internazionali) abiti di buon taglio con cra- e vuole uscire dall'anonimato della confezione gran- tiratura. Oltre alla moda uf- le formali c'è l'altra moda all'apparenza spontanea studiatissima nei minimi particolari, debitamente da famosi designers destinata tempo libero che suscita prima vista anche più disincantato degli uomini.

Avvincente la teoria sahariane, nei tipici colori coloniali, dei giubbotti blouson-gran sport nei colori forti de- audaci accostamenti cromatici che fanno spicco nelle vetrine De Candia alle nuove generazioni delle magliette «polo», t-shirt, ai leggerissimi pull solcati da rigature o marcati da disegni geometrici. Molto interessante è rivolto a questi capi di punta che non hanno alcuna difficoltà ad entrare nel guardaroba maschile d'evasione.

Ermenegildo Zegna esempio ha lanciato un genere di giubbotto sicuro successo delineato dalle maniche sagomate ragian molto arcuato simulante l'effetto carré, confezionato in morbidissimo cotone tonalità giallo pannocchia, verde smeraldo, e rosso.

Leggera preziosa la pelle traforata in mixage con la juta, cotone e corda, impiegata per grintosi blouson, ideali simpatici compagni dei viaggi vacanzieri, disponibili all'alleanza delle le a maniche corte, della magliette in filo Scozia dalle disegnature rallegrate multicromie smaglianti. Best-seller della grande il giubbotto-camicia ideato Ates in lino con dorso e maniche in maglia bucherellata che ha polarizzato l'attenzione compratori americani a «Pitti Uomo».

Fortemente colorato l'uomo mare con i giubbotti nautici in impermeabile; magliette prevalentemente rigate; short e Bermuda bicolorati; costumi bagno, ossia slip decisamente fianchi poco sgambati, molto «perbene», coordinati camicie ampie, leggerissime.

Nella valigia delle è rigore i pantaloni lino bianco che faranno risaltare camicie a riche sottili bajadera intonate pull gettati voluta negligenza sulle spalle (le maniche annodate al collo). Per le serate di gala la giacca bianca è sostituita dal blazer di seta selvaggia a righe sfumate nelle nuances dell'azzurro chiaro in quelle terrose dell'ocra interrotte esilissime righe nere.

La rivoluzione giovanile nell'abbigliamento

Ma l'«urban cow-boy» è sempre meno macho e si veste di rosa

La rivoluzione giovanile nel campo dell'abbigliamento ha contribuito in larga misura all'evoluzione del costume liberando da un certo rassegnato immobilismo le regole tradizionali di quasi tutto il mondo della moda, non più accettabili in clima di convenzioni sociali estremamente elastiche. Il «casual» così definito con chiarezza poliglotta dagli americani, nato e cresciuto sotto la spinta delle esigenze libertarie giovanili ha appunto svincolato la foggia di vestire dalle antiquate formule conservatrici e da ogni formalità comportamentale.

Andare a ruota libera, vestirsi con allegria, casualmente, in effetti significa rivalsa della funzionalità, della disinvoltura, dell'agilità sul rigore dei vecchi schemi impettiti e noiosi. Sull'onda di questa moda anticonvenzionale, tanto chiacchierata, sovente osteggiata dalla ipocrisia dei vecchi parrucconi, voluta dalle nuove generazioni, si sono sintonizzati anche coloro, uomini e donne che hanno superato i confini dell'età giovanile.

L'abbigliamento informale che ha per matrice i jeans, nella sua costante evoluzione ha perso quell'aria trasandata, vagamente hippy, tanto vissuta da sembrare poco pulita. Appare sbiadita dal tempo l'immagine provocatoria, proiettata dai films western, dei rancheros in blue-jeans e giubbotto, camicia a riquadri, arroganti stivaletti a punta aguzza e tacco a scivolo, ricalcati da eserciti di giovani che intendevano vantarsi della qualifica di «urban-cow boys». Il polveroso, abusato stile dei pionieri alla Conquista del West, ripulito, ordinato, quasi irriconoscibile, è ingentilito senza tuttavia perdere la baldanzosa grinta. I rudi giubbotti di tela denim si colorati di rosa, azzurro, arancio, verde, giallo sole, blu royal per meglio risaltare sullo sfondo bluastro dei jeans che restano tuttora alla base del casual anche se anch'essi hanno reclamato a viva voce ed in gran parte ottenuto le tonalità romantiche e quelle vibranti di colori forti.

Studiatissimi nella forma stilistica, ricercati nei particolari, dominati dal gioco dei contrasti cromatici, i giubbotti estivi, di linea ampia, comoda, senza eccessiva esasperazione, sono dotati di tante tasche, di soffietti laterali, di bottoni a pressione, di zipp strategiche che possono trasformare il giubbone in gilet. Invadono tanto le boutiques di lusso quanto le jeanserie e conferiscono che il casual è interclassista ovviamente nello stile ma non come prezzo.

Fantasia e personalità di «lei e lui» si manifestano con la svariata teoria dei pantaloni, Bermuda, short, sahariane, giubbini, camicie e camicioni, T-shirt e canottiere, gilet e pull, sottane, sottanone e mini-gonne intercambiabili, da comporre e scomporre secondo la libera interpretazione di chi li sceglie. Il casual offre infatti la possibilità di gestire la moda «ognuno a suo modo» senza problemi d'ordine anagrafico e di significati sociali.

Degli abitués delle jeanserie considerate «grandi firme» le case di fama internazionale specializzate esclusivamente nell'informale, puntualmente presenti a «Pitti Casual» con le loro collezioni interpretate all'italiana e cioè con molta fantasia a differenza di quelle di altri dove il discorso «casual» è monotono, privo di accenti vivaci e di freschezza. Nell'ambito dei campionari dedicati prevalentemente ai classici, eterni jeans, gli stilisti nostrani hanno sviluppato l'idea dei coordinati realizzati con nuovi tessuti che favoriscono (oltre al denim) le tele colorate, i popeline, i supertwill in una gamma vastissima di colori e di modelli che figurano non solo nelle jeanserie e nei grandi magazzini ma anche nelle boutiques di grido.

Ovunque furoreggiano dinamiche, sportivissime T-shirt coordinate ai pantaloni lunghi, a mezz'asta e corti. Magliette a tonnellate in filato di cotone, lino, canapa e seta quasi mai monocolore ma vivacizzate da stampe stile Pop-Art talvolta importanti come quadri d'autore, oppure punteggiate da stemmi di varia natura, da profilature contrastanti, da inserti geometrici o da abbinamenti di tessuti diversi compresa la pelle traforata che si incastrano l'uno all'altro provocando effetti impensabili. Non parliamo dell'ordinatissimo schieramento delle righe multicolori che spiccano sulle sbrigative economiche magliette d'estrazione nautica che in estate fanno la parte del leone.

Dichiarato dal mondo giovanile «colore dell'anno», il rosa sommerge le boutiques, i magazzini, le jeanserie e i mercatini per poi dilagare nelle strade. Schiere di ragazzine in sinfonia di rosa (compresi i scarpe da ginnastica) ravvivano il grigiore metropolitano e nota leggiadra di quel colore che secondo discutibile tradizione distingue i maschi delle femmine.

- Si sbiadisce l'immagine del ranchero in blue jeans, giubbotto e camicia a quadri
- Ripulito e ordinato lo stile pioniere diventa quasi irriconoscibile
- Il denim si tinge di rosa, di verde, di azzurro
- Dalle boutiques di lusso alle jeanserie il casual è interclassista, ma non nel prezzo
- Fantasia e personalità per il tema «pantaloni»
- Dinamiche e sportive infuriano le «tee-shirt» in ogni colore e tessuto, unico obbligo la fantasia

GOGA

porta in vacanza con te un capo comprato da noi sarai «più... O.K»

Via XX Settembre - Tel. 540.736 - Torino

BOUTIQUE
Hartnell
MODA ESTATE
Via Arsenale - Torino - Tel.

Erika e Carla
prêt-à-porter
Vendita Promozionale
via Villa della Regina 3
telefono 836.421 - 10131 Torino
sensi art. legge 19-3-80

Abbigliamento L'Uomo
Vetta
TORINO
Via Martorelli 1
Tel. 852.358

è scoppiata l'estate nei nostri negozi
ALTA MODA UOMO DONNA
GRAD
Via Di Nanni
ALTA MODA UOMO-DONNA
Via Nizza

AUTOCCASIONI

Sistema Usato Sicuro

ANTICIPO VS. COMODO
PERMUTE VANTAGGIOSE
PAGAMENTO 42 MESI GARANZIA 12 [illegible]
[illegible]

	a partire da		a partire da
126	1.800.000	DELTA 1,3/1,5	7.500.000
A112	2.900.000	BETA COUPE'	[illegible]
PANDA 30-45	4.400.000	BETA HPE	6.500.000
127	2.800.000	DIANE [illegible]	2.000.000
127 DIESEL	6.500.000	VISA	[illegible]
128	[illegible]	R5	[illegible]
RITMO 60	4.200.000	ALFASUD	4.500.000
RITMO 75S	5.800.000	GIULIETTA 1,3	[illegible]
RITMO 85S	5.900.000	MINI DE TOMASO	4.400.000
RITMO DIESEL	[illegible]	POLO	3.300.000
RITMO CABRIO	[illegible]	HORIZON	5.200.000
131 CL	5.000.000	FIESTA	4.200.000
131 SUPER	7.500.000	PEUGEOT 305	5.200.000
131 S 2500 D	[illegible]	PEUGEOT 305 D	7.400.000
131 [illegible]	4.200.000	FORD ESCORT	3.900.000
132-ARGENTA D	7.900.000	GOLF DIESEL	7.500.000

CONCESSIONARIA [illegible]

AUTOFRANCIA

2 Sedi [illegible] FRANCIA 341 TEL. 712974
[illegible] rateizzare in sei volte
sabato aperto tutto il giorno

De Sensi
olio di frantoio

Non è necessario scrivere [illegible] a sinistra per [illegible] dell'olio buono [illegible] genuino perché le merci migliori arrivano nelle grandi città.
A Torino c'è l'Oleificio F.lli De Sensi ove, [illegible] i suoi [illegible] oli: EXTRA VERGINE «RARITA'» (di primissima spremitura) [illegible] l'olio di OLIVA «SUCCESSO», [illegible] in grado [illegible] soddisfare la clientela più esigente [illegible] prezzi o[illegible] [illegible] giusti.
L'Olio De Sensi [illegible] [illegible] vendita nei migliori negozi o [illegible] [illegible] nei punti di vendita: Via M. Cristina 35 - Corso Vercelli 88 - Via Nizza 391 - P.zza Galimberti 9 [illegible] Repubblica 15.

F.lli De Sensi - Deposito Ingrosso Via Gia[illegible] 21 [illegible] [illegible] - tel. [illegible] - 68.77.32 - [illegible]

INFORMITALIA ISTITUTO [illegible] INFORMAZIONI
CONTROLLI - [illegible] - *INFEDELTA'* - *ESITO ASSICURATO*
Corso Vittorio Emanuele 107 - Tel. 511.024 - [illegible] - Torino

PHILIPS
presenta il Compact Disc Digital Audio

IN VENDITA DA
ossola
TORINO - Corso Vercelli 94 - Tel. 287021
CIRIE' - P.zza S. Giovanni 1 - Tel. [illegible]
COMPACT disc DIGITAL AUDIO

ECONOMICI

45 Ville, app., cascine per vacanze, acq.-vend.

COURMAYEUR zona [illegible] vendiamo appartamenti pronta consegna per informazioni tel. 0165 345.53.
[illegible] Marina località [illegible] nel verde degli ulivi in panoramico complesso residenziale con piscina giardini privati terrazzi posto auto termo autonomo, alloggi in costruzione [illegible] L. [illegible]. Ampia possibilità pagamento. Personale sul posto [illegible] appuntamento sabato e domenica. Gabetti 019 37.310.
[illegible] Marina vendiamo villa singola [illegible] giardino a L. 84 milioni, 5 milioni prenotazione. [illegible] 541.628 - 543.554.
[illegible] Valsangone immobiliare Piazza Giovanni XXIII n. 10, tel. [illegible] aperta [illegible] ([illegible] sabato [illegible] domenica [illegible] tutto il giorno tratta i vostri immobili per acquisti e [illegible] in [illegible] [illegible] a [illegible] km S. Lorenzo [illegible] [illegible] no-trilocali [illegible] giardino [illegible] [illegible] da lt. 21 milioni [illegible] mila. Telefonare 0183 273.211.
IMPRESA tel. 011 747.729 vende in Savona alloggi salone 2/3 [illegible] cucina posto auto giardino mutuo e dilazioni.
[illegible] v[illegible] in villaggio villa in costruzione da diverse metrature [illegible] [illegible] no privato, 18 [illegible] [illegible] [illegible] None via S. Lorenzo 33 visite in cantiere anche sabato e domenica. [illegible] [illegible].
[illegible] vicinanze [illegible] [illegible] bifamiliare recente 5 camere [illegible] lavanderia box [illegible] mq [illegible]. Tel. 920.0275.
NEL Canavese pressi Cuorgnè eccezionale rustico da ristrutturare [illegible] terreno L. 10 milioni 850 mila. Tel. 547.343.
[illegible] **S. Stefano** [illegible] **vendesi** [illegible] e bifocali [illegible] [illegible] [illegible] [illegible] **sa. Tel. 011 293.301** [illegible].
PRAGELATO per realizzo vendo grazioso [illegible] soleggiato [illegible] terrazzo L. 52 milioni [illegible] compromesso 40% novembre [illegible] saldo febbraio 84; Tel. [illegible] [illegible].
PRAGELATO piccola [illegible] stile alpino vendo [illegible] [illegible] ingresso soggiorno bagno [illegible] angolo cottura caminetto terrazzo 2 alle finestrata, [illegible] tura soffitto a [illegible] L. [illegible] milioni [illegible] [illegible] [illegible] compromesso [illegible] [illegible] 30% dicembre saldo marzo 85 [illegible] interessi; Iva 2%. Telefonare 0121 81.078.
PRIVATO vende in Sardegna Costa [illegible] villaggio [illegible] [illegible] [illegible] di [illegible] [illegible] composto [illegible] 2 [illegible] soggiorno cucinino bagno completamente [illegible] mq 700 [illegible] giardino cintato affare. Tel. 0122 901.367.
[illegible] pressi Leuca fronte [illegible] appartamenti bi-trivani in villa a schiera [illegible] 17 milioni più mutuo. Tel. 761.591.
RIVIERA [illegible] appartamento nuovo [illegible] [illegible] mq 60 più [illegible] più posto auto arredato a sole L. 38 milioni tel. 011 274.1280 0544 494.371 anche festivi.
RUBIANA villa nuova bifamigliare con 700 mq di terreno L. 155 milioni. Terrasserena. Tel. 938.873 - 931.1985.
RUSTICO indipendente con 700 mq terreno vendo L. 18 milioni più 5 milioni mutuo. Tel. 0124 31.833 - 31.201 ore ufficio.
SANREMO casette [illegible] [illegible] unifamigliari a più alloggi progetto approvato. Tel. 0184 70.664 - 64.021.
SARDEGNA Conca [illegible] [illegible] esclusive prospicienti mare Arcipelago. [illegible] zione impeccabile. Tri quadrivani immobilsarda 0789 754.500.
[illegible] Palau in villaggio attrezzato appartamenti favolosi prospicienti [illegible] mono-bi-trilocali, L. 38 milioni mutuo. im[illegible] 0789 754.500.
SARDEGNA Rena Majore privato vende mini appartamento L. 47 milioni [illegible] mento contanti. Telefonare ore negozio [illegible].
SARDEGNA [illegible]. Teresa appartamenti mono-bi-trilocali [illegible] giardino da L. 35 milioni villetta bifamigliare trilocali giardino L. [illegible] milioni villetta [illegible] L. [illegible] milioni. Immobilsarda [illegible] [illegible].
[illegible] S. Teresa Baia [illegible]. Reparata villa p[illegible] 150 mq [illegible] ampio giardino privato prossimità spiaggia L. 200 [illegible]ni. Immobilsarda 0789 754.500.
SARDEGNA [illegible]. [illegible] Porticciolo turistico villa padronale 160 mq parco naturale [illegible] mq confinanti [illegible]. Occasione Immobilsarda 0789 754.500.
[illegible] **STRIERE** Frazione Champlas du Col [illegible] nuova tipica costruzione impresa direttamente [illegible] bi-trilocali mutuo [illegible] rio a L. 1 milione 200 mila [illegible]. Telefonare 515.957.

STUDIO ZETA
vende [illegible] indipendente [illegible] torretta e giardino dentro il castello di Valperga adatto anche come prima casa vista magnifica L. 55 milioni 20% contanti, Tel. 011 482.805 - 473.0766.
SUSA [illegible] uni-bifamiliare [illegible] [illegible] mq di terreno L. 85 milioni ideale [illegible] casa. Terrasserena 938.873 - 931.1985.
TOSCANA S. Vincenzo signorile soggiorno angolo cottura camera servizi Iva 2%, Davidmare vende permuta. Tel. 779.012.
[illegible] villa unifamiliare [illegible] terreno [illegible] pena ultimata L. 185 milioni. Terrasserena. Tel. 938.873 - 931.[illegible]
[illegible] 547.828 vende a [illegible] km [illegible] Torino Valli Lanzo, Susa e Canavese casette e [illegible] per weekend ottimi prezzi.
VALLE d'Aosta Torgnon [illegible] mt impianti sci vendiamo in tipici fabbricati appartamenti consegna 1983 da L. 65 milioni. Telefonare 0165 34.553.
VENDO in Grangesises alloggio da ristrutturare di taglio altamente commerciale, reddito garantito. Tel. 011 797.038.
VILLA vicinanze Gassino giornalista [illegible] [illegible] 230 mq abitazione bisservizi panoramica terreno 3800 mq. Tel. 960.3909.
VILLETTA [illegible] e [illegible] 300 dal mare completamente arredata con giardino p[illegible] d L. 65 milioni. Terrasserena. [illegible]. 938.873 - 931.1985.
VIU' Poltresa Impresa [illegible] direttamente bi-trilocali in villa giardino mutuo [illegible] lazioni. Tel. [illegible]

46 Ville, app., camere per vacanze, affitto

ALASSIO affittasi [illegible] mt. mare monolocale [illegible] posti letto più 1 piccolo giugno L. 20 mila, luglio L. 35 mila, agosto L. 40 mila al giorno più spese e cauzione. Telefonare 011 515.808 ore pasti.
[illegible] [illegible] 3 posti letto giugno L. [illegible] mila metà 160 mila luglio 360 mila. Edilriviera 0182 970.386.

47 Alberghi, pensioni

LAIGUEGLIA pensione Da Gino 0182/49187 a 25 mt mare scelta cucina prezzi speciali giugno luglio [illegible]

EDITOR EDIZIONI TORINESI S.P.A.

CON SEDE [illegible] TORINO, C.SO VALDOCCO N. 2 - Capitale sociale deliberato L. 500.000.000 versato L. 200.000.000 - Iscritta [illegible] Cancelleria [illegible] Tribunale di Torino al [illegible] 1628/75
Registro Società - C.F. 01123500017

BILANCIO AL 9-7-1981

STATO PATRIMONIALE

ATTIVO

CAPITALE FISSO		
Capitale fisso	728.201.588	
Nuovo stabilimento	6.022.209.144	
Oneri pluriennali da [illegible]	1.121.014.335	
	[illegible]	
CAPITALE CIRCOLANTE		
Scorte	[illegible]	
[illegible] MOBILIARI	30.000.000	
DISPONIBILITA'		
Cassa	31.231.450	
[illegible]	1.483.338	
[illegible] c/ vincolati	315.443.686	
	348.158.474	
CREDITI		
Clienti	1.437.965.272	
Fornitori c/ anticipi	126.277.772	
[illegible] cambiali	724.277.200	
diversi	138.864.389	
depositi cauzionali	18.315.247	
	[illegible]	
RISCONTI ATTIVI	[illegible]	
	[illegible]	
PERDITA 1980	[illegible]	
[illegible] D'ESERCIZIO	[illegible]	
	[illegible]	
[illegible] D'ORDINE		
Cauzione Amministratore	200.000	
Giornalisti c/ quota fissa	542.531.548	
	542.731.548	
	22.113.502.992	

PASSIVO

NETTO	
[illegible] Sociale	200.000.000
[illegible] Straordinaria	906
	200.000.906
[illegible]	1.272.627.531
[illegible] DI [illegible]	
Svalutazione [illegible]	27.804.566
Liquidazione dipendenti	1.052.480.331
	1.080.284.897
DEBITI DI FUNZIONAMENTO	
verso banche	880.661.090
verso banche anticipazioni valuta estera	205.696.599
contro cambiali	96.687.531
Azionisti c. finanz.	60.000.000
Fornitori	4.732.905.190
Clienti c/ anticipi	573.622.924
Creditori diversi	11.758.660.543
Professionisti	7.021.807
[illegible] c/ Erario	377.602.426
	18.692.858.110
RATEI [illegible]	325.000.000
	[illegible]
	21.578.771.444
CONTI [illegible]	
Amministratori c/ cauzione	200.000
Quota fissa giornalisti	542.531.548
	[illegible]
	22.113.502.992

CONTO ECONOMICO

COSTI

Esistenze iniziali	310.684.146
Acquisti di materie prime	1.079.055.184
Spese per il personale dipendente	[illegible]
Spese per diffusione e promozione	715.728.024
Spese per acq[illegible] di [illegible]	918.609.412
Spese generali	32.322.231
Oneri finanziari	283.282.844
[illegible]	912.812.380
[illegible]	
Macchinario	[illegible]
Automezzi	12.722.157
Mobili ufficio	[illegible]
Impianti vari	8.151.571
Macchine uff. [illegible]	7.280.034
Oneri pluriennali	[illegible].859
	447[illegible]
	7.420.544.948

RICAVI

Ricavi dell'attività editoriale	[illegible]
[illegible]	247.819.716
Interessi attivi	429.600
[illegible]	1.536.200
Rimanenze [illegible]	[illegible]
	[illegible]
[illegible]	3.632.802.196
	7.420.544.948

FALLIMENTO
EDITOR EDIZIONI TORINESI S.P.A.

CON SEDE IN TORINO, C.SO VALDOCCO N. [illegible] - Capitale sociale deliberato L. 500.000.000 [illegible] L. [illegible] - Iscritta [illegible] [illegible] Tribunale [illegible] Torino [illegible] n. 1628/75
Registro [illegible] - C.F. 01123500017

BILANCIO ESERCIZIO PROVVISORIO 10-7-81/31-7-81

STATO PATRIMONIALE

ATTIVO

CAPITALE FISSO		
Capitale fisso	728.201.[illegible]	
Nuovo stabilimento	6.022.209.144	
Oneri pluriennali [illegible]	1.121.014.335	
	7.869.425.067	
[illegible] CAPITALE CIRCOLANTE		
Scorte	50.000.000	
[illegible]	30.000.000	
DISPONIBILITA'		
Cassa	17.589.198	
Banche	112.280.968	
Banche c/ vincolati	[illegible]	
	445.313.853	
CREDITI		
[illegible]	[illegible]	
Clienti es. provvisorio	990.018.871	
Fornitori c/ anticipi	209.783.939	
contro cambiali	126.277.772	
diversi	724.277.200	
depositi cauzionali	138.864.389	
	18.315.247	
	2.207.537.418	
[illegible]	[illegible]	
RATEI ATTIVI ES [illegible]	30.303.610	
	11.154.722.307	
PERDITA [illegible]	8.872.933.488	
PERDITA [illegible]	3.632.802.196	
PERDITA ES. [illegible]	[illegible]	
	[illegible]	
CONTI [illegible]		
Cauzione Amministratore	200.000	
Giornalisti c/ quota fissa	[illegible]	
	[illegible]	
	22.322.070.455	

PASSIVO

NETTO	
Capitale Sociale	200.000.000
Riserva Straordinaria	906
	200.000.906
[illegible] DI AMMORTAMENTO	1.272.627.531
FONDI [illegible] ACCANTONAMENTO	
Svalutazione crediti	27.804.566
Liquidazione dipend.	1.052.480.331
	1.080.284.897
[illegible] DEBITI DI FUNZIONAMENTO	
verso banche	915.391.179
[illegible] banche anticipazioni valuta [illegible]	[illegible],599
contro cambiali	96.687.531
[illegible] c/ finanz.	60.000.000
Fornitori	4.732.905.190
Fornitori es. provvisorio	75.796.810
Clienti c/ anticipi	573.622.924
Creditori [illegible]	11.482.334.048
[illegible]	7.021.807
IVA c/ Erario	377.602.426
IVA c/ [illegible] es. provv.	13.260.148
	[illegible]342
RATEI PASSIVI E DEBITI STIMATI	325.000.000
RATEI PASSIVI ES. PROVVISORIO	361.097.211
	21.779.338.907
CONTI D'ORDINE	
Amministratori c/ cauzione	200.000
Quota fissa giornalisti	542.531.548
	542.731.548
	22.322.070.455

CONTO ECONOMICO

COSTI

Esistenze [illegible]	[illegible]
Acquisti di [illegible] prima	81.460.047
Spese per il personale dipendente	505.956.404
Spese per acquisizione di [illegible]	140.058.332
[illegible] generali	[illegible]
[illegible] previste su fatt. rivendita es. provv.	[illegible]
Sopravv. passive	3.201.667
	[illegible]

RICAVI

Ricavi dell'attività editoriale	705.775.628
Ricavi diversi	293.700
Sopravv. attive	53.865
Rimanenze finali	50.000.000
	756.123.193
PERDITA D'ESERCIZIO	318.071.037
	1.075.194.230

Frontalieri disoccupati aspettano invano i cinque miliardi versati dalla Svizzera

L'indennità è «congelata» non si sa per quale motivo nelle casse dello Stato italiano - Una somma analoga trattenuta dal governo elvetico che non manda altro denaro a Roma

VERBANIA — Cinque miliardi e 400 milioni di lire, l'ammontare delle indennità destinate ai frontalieri disoccupati, versati dal governo svizzero a quello italiano nel giugno di tre anni fa, sono svaniti nel nulla. I beneficiari, intanto, continuano ad aspettare. Nel frattempo qualcuno è già morto.

La clamorosa [illegible] è stata fatta dalla segreteria dell'Interprovinciale frontaliero, il sindacato che tutela gli interessi dei lavoratori italiani nelle zone elvetiche di confine.

Una [illegible] di poco superiore ai cinque miliardi e 400 milioni è frattanto congelata [illegible] casseforti del Dipartimento svizzero del Tesoro. Rappresenta il totale delle indennità di disoccupazione maturate dai nostri connazionali fra il 1980 e il 1982. Dal governo di Berna è stato detto «no» all'invio di altro denaro e [illegible]. Evidentemente sussiste il timore che le somme destinate ai frontalieri non vengano mai corrisposte.

Perché questa assurda situazione? Non c'è infatti alcuna ragione che lo Stato italiano debba impossessarsi di denaro [illegible] suo, e per di più destinato a lavoratori che hanno avuto la sfortuna di [illegible] lo spettro della disoccupazione.

«*In effetti* — dice Giancarlo Pedroncelli, comasco, segretario dell'Interprovinciale frontaliero — *non ci sono ragioni e [illegible] simile comportamento del governo italiano. [illegible] i lavoratori disoccupati hanno sottoscritto un documento che è stato presentato al capo dello Stato. A nome del [illegible] devo sottolineare che lo stesso giorno in cui il presidente Pertini ci ha ricevuti al Quirinale, ha stabilito un immediato incontro fra il ministro del Lavoro Scotti e la nostra delegazione*».

«*Il titolare del dicastero del Lavoro* — continua Pedroncelli — *si è reso conto che la marcia burocratica per portare il denaro ai frontalieri è estremamente lenta, ma probabilmente la pratica sarebbe rimasta a dormire sonno tranquillo se non fosse stato il nostro sollecito. L'impegno del ministro Scotti è però venuto a cadere con lo scioglimento delle Camere. In realtà potrebbe essere ugualmente giocata la carta del decreto ministeriale, ma la "scappatoia", inspiegabilmente, non viene neppure proposta*».

I frontalieri disoccupati sono fra i [illegible] e i tremila. Questo dato lo si rileva dagli uffici provinciali del lavoro, anche tramite gli uffici cantonali svizzeri. In dettaglio [illegible] un migliaio i disoccupati residenti in provincia di Como, altrettanti quella di Varese e i restanti suddivisi pressoché equamente fra i residenti in provincia di Sondrio e nell'Alto Novarese. E' da notare che l'esercito dei frontalieri di queste province occupati nei cantoni del Ticino, Grigioni e Vallese è di circa trentatremila unità.

Le indennità di disoccupazione [illegible] possono [illegible] pagate ai frontalieri italiani negli uffici svizzeri del lavoro. [illegible] normativa elvetica impedisce infatti la corresponsione di queste indennità a cittadini stranieri.

Per eliminare questo inconveniente, anni [illegible] venne stipulato un accordo fra l'autorità della Confederazione e il governo italiano: accordo che prevede, appunto, il versamento [illegible] parte svizzera dei contributi di disoccupazione al [illegible] ministero del Tesoro.

Ed è sulla base di questa convenzione che la Svizzera ha già versato all'Italia per il periodo 1977-79 oltre dieci milioni di franchi, cinque miliardi e quattrocento milioni al cambio di tre anni fa, e che [illegible] somma di poco superiore è maturata fra il 1980 e il 1982. [illegible] di tutto questo denaro i frontalieri disoccupati ai quali spetta circa il settanta per cento del salario perduto in Svizzera non hanno finora visto neppure le bricciole.

In base alla legge 402 del 1975, [illegible] peraltro [illegible] anche lo scopo di assicurare l'assistenza di malattia, questi lavoratori percepiscono attualmente circa ottocento lire al giorno, una cifra che chiaramente è solo simbolica ma che si rileva di estrema importanza. Quando scatterà il dispositivo per l'erogazione del sussidio intero, accadrà infatti che potranno beneficiarne solamente coloro che avranno goduto delle simboliche ottocento lire. Nessun altro verrà ammesso [illegible] tanto attesa normativa [illegible] mica.

Dopo anni di attesa i frontalieri disoccupati potranno dunque vedere i loro diritti rispettati? A sentirli sono molto scettici. Temono di illudersi un'altra volta, inutilmente.

q. r.

Orologiai in perdita sul mercato mondiale

GINEVRA — *Da due imprese malate dovrebbe sorgerne una sana: questo l'obiettivo della concentrazione dei [illegible] maggiori produttori svizzeri di orologi, «Ssih» e l'«Asuag». I fautori di questo risanamento confidano nella nascita di una nuova struttura che possa riconquistare le quote perdute sul mercato mondiale e assicurare almeno i posti di lavoro esistenti e forse dare degli utili.*

La situazione del settore è drammatica. Dal [illegible] ad oggi la quota sul mercato mondiale degli orologi svizzeri è scesa da [illegible] terzo [illegible] un decimo del totale ed il loro valore è diminuito [illegible] del 30 per cento, mentre è andata perduta [illegible] metà dei posti di lavoro di allora, che erano 90 mila.

Le perdite si riferiscono soprattutto agli orologi di prezzo medio ed inferiore. Non pochi produttori elvetici si sono adeguati in ritardo all'era elettronica, restando indietro di fronte alla concorrenza, soprattutto giapponese.

Imprenditori Cee fiduciosi sulla ripresa [illegible]

[illegible] — *Gli imprenditori Cee sono più fiduciosi sull'evolversi della situazione economica. Dopo [illegible] di pessimismo l'indicatore «fiducia» nell'industria comincia a risalire e le prospettive [illegible] produzione, portafogli ordini e scorte migliorano.*

Stando ai risultati dell'ultima inchiesta congiunturale Cee questo indicatore ha guadagnato punti soprattutto in Germania Federale (+14) e nel Regno Unito (+16). Tra novembre '82 e aprile '83; l'aumento è stato di 8 punti nei Paesi Bassi, di 6 [illegible] Lussemburgo di 4 in Belgio, di 2 in Italia. E' rimasto invece invariato in Francia ed è diminuito di 4 punti in Irlanda.

Secondo la commissione europea, questi dati, tenendo conto anche [illegible] previsioni più ottimistiche sui portafogli ordini, lasciano prevedere l'inizio di una ripresa dell'attività industriale.

Il prodotto [illegible] lordo calato del 3,5% in [illegible] mesi

[illegible] — *Bassi [illegible] dell'attività produttiva e degli scambi con l'estero e riduzione della domanda di investimenti hanno caratterizzato l'economia italiana nel primo trimestre di quest'anno, confermando una tendenza negativa senza segni di ripresa.*

Il prodotto interno lordo, secondo le stime elaborate dall'Isco su scala trimestrale, ha raggiunto un livello ai prezzi di mercato di 126.890 miliardi, [illegible] calo di 3,5 per cento nei confronti del periodo gennaio-marzo dello scorso anno e un apprezzamento dello 0,3 per cento rispetto al quarto trimestre dell'82.

Gli indici dei prezzi si sono accresciuti del 3,3 per cento rispetto a ottobre-dicembre '82 e il 16,2 su [illegible] annuale, mentre i redditi [illegible] lavoro dipendente sono aumentati del 4,4 sul trimestre precedente e del 14,1 rispetto al gennaio-marzo dell'82.

In definitiva il costo del lavoro dipendente per unità di prodotto, rileva l'Isco, è aumentato nel primo trimestre '83 del 3,9 per cento con [illegible] aumento complessivo del 18,7 [illegible] gli ultimi dodici mesi.

Le strutture agricole [illegible] viste da docenti universitari

CUNEO — (g. d. m.) *La Camera [illegible] commercio d'intesa [illegible] l'Asprofrut e [illegible] Piemonte Asprovit nell'intento [illegible] offrire agli studiosi ed esperti del mondo universitario la possibilità [illegible] aggiornare le proprie conoscenze sulle strutture agricole [illegible] Cuneese ha organizzato un incontro fra i responsabili [illegible] i tecnici delle associazioni locali, fra produttori ortofrutticoli e viticoltori e i docenti universitari delle cattedre del Nord Italia interessati a questi specifici settori produttivi.*

La riunione si è svolta nei giorni scorsi. Il presidente della Camera [illegible] commercio ha illustrato gli aspetti più qualificanti dell'economia agricola [illegible] con un'ampia esposizione di dati statistici, di valutazioni storiche e [illegible] considerazioni economiche.

Disoccupazione su «vertici storici» ma Imperia si batte e cerca uscite

Seimila gli iscritti agli uffici di collocamento nei primi mesi dell'83 - Si rafforza il Centro per lo sviluppo della cooperazione e dell'autogestione che conta già 15 cooperative

IMPERIA — Un altro record, purtroppo negativo, in provincia di Imperia: nel [illegible] il ricorso alla Cassa integrazione ha superato le 281 mila ore battendo ogni precedente primato. Aria di crisi profonda spira dal settore [illegible] e dei suoi derivati: tra il 1981 e il 1982, il [illegible] degli addetti è calato [illegible] unità, mentre le [illegible] di lavoro sono [illegible] 4.233.227 e 4.029.914.

Non sono certo confortanti i dati statistici sulla situazione economica [illegible] provincia, resi noti [illegible] geom. Antonio Marchetti, presidente [illegible] dell'Unione Industriale di Imperia, durante la relazione annuale: «*Ben poco* — aggiunge —, *è stato fatto nel comparto dell'edilizia residenziale condizionata da vincoli urbanistici esasperati, da costi elevati e soprattutto dalla scarsa propensione dei privati nei confronti di tale tipo di investimento*».

[illegible] non è stato riconfermato al vertice dell'associazione. Nuovo presidente, per il prossimo triennio, è il geom. G. B. Romeo De Villa, [illegible] impresario edile di Ventimiglia. Del rinnovato consiglio direttivo fanno parte anche, come vicepresidenti, Carlo Carli di Imperia e l'ing. Colombo Bianchi di Taggia.

[illegible] non tutte le prospettive sono grigie. Dalla relazione di Marchetti sono emersi anche spiragli di ottimismo: «*Malgrado i motivi d'allarme della congiuntura, molte [illegible] hanno dimostrato capacità di tenuta, e alcune [illegible] riattivazione sono entrate in fase di rilancio. [illegible] positive arrivano [illegible] settore alimentare, mentre stazionario è il mercato farmaceutico e qualche preoccupazione arriva [illegible] della banda stagnata*».

Intanto, però, si tenta con tutti i mezzi di arginare il fenomeno della disoccupazione, che in provincia di Imperia, nei primi mesi dell'anno, ha raggiunto vertici «storici», superando [illegible] iscritti agli uffici di collocamento. Un valido strumento [illegible] sta rivelando il Centro [illegible] zionale per lo sviluppo della cooperazione e dell'autogestione (Cenasca), un organismo di recente costituzione e affiliato alla Cisl.

Al [illegible] hanno aderito sinora [illegible] quindicina di cooperative. Alcune operano da tempo nel settore della pesca, dell'agricoltura, del trasporto merci, del facchinaggio, [illegible] rilegatoria o della lavorazione di pelle, plastica e materiale elettrico. Altre, invece, sono state fondate da giovani disoccupati, da ex-frontalieri e [illegible] operai licenziati da aziende in crisi, come la [illegible] Mangimi Riviera e la Clinica S. Anna.

[illegible] maggiore è quella formata [illegible] handicappati: ad essa, nei piani della Cisl, potrebbe essere affidata la gestione del complesso agricolo-botanico e sociale di Villa Fanny [illegible] Carli, sulla collina di Oneglia, ora in stato di completo (o quasi) abbandono. Complessivamente, il movimento cooperativo vicino alla Cisl, sulla Riviera dei Fiori offre attività a oltre [illegible] persone.

Stefano Delfino

Gli italiani bevono al [illegible] 23 milioni di [illegible] di caffè

BOLOGNA — *Oltre 23 [illegible] di tazzine di caffè vengono bevute ogni mattino dagli [illegible] nelle loro [illegible]. Lo rilevano esperti delle cooperative di consumo dell'Emilia Romagna, a parere delle quali i consumi nazionali di caffè (pari a [illegible] chili pro capite all'anno) [illegible] prevalentemente effettuati nell'ambito familiare (65 per cento), quindi nei bar (30 per cento) ed infine per il 5 per cento [illegible] automatici.*

La produzione e commercializzazione del caffè in Italia si presenta alquanto polverizzata: nel settore operano infatti ben 1500 aziende.

Si esaurisce il lavoro nei cantieri Baglietto [illegible] dopo le elezioni

Partite in questi giorni altre lettere per la [illegible] integrazione

SAVONA — *Ai cantieri Baglietto di Varazze dichiarati falliti alcuni mesi fa e da allora in «esercizio provvisorio», il lavoro [illegible] per terminare.*

In questo giorni sono partite altre lettere per la messa in cassa integrazione di 25 lavoratori ed entro la metà del mese il totale [illegible] cassaintegrati salirà a circa 170 unità.

In cantiere rimarranno solo una quindicina di lavoratori che dovranno assicurare la manutenzione degli impianti ed altri servizi.

Intanto, subito dopo le elezioni (si pensa, infatti, che i giudici attendano la conclusione della consultazione per le politiche) lo stabilimento verrà posto all'asta. Il prezzo [illegible] dovrebbe aggirarsi sui miliardi e [illegible]. E' probabile che la prima tornata d'asta vada deserta: solitamente, infatti, i concorrenti attendono la seconda e anche la terza gara per scontare prezzi a loro più favorevoli.

Per quanto riguarda l'operazione salvataggio [illegible] ci sono [illegible] sostanziali novità. La società per azioni «Marina Punta Aspera», formata [illegible] imprenditori locali e lombardi, e che mira principalmente [illegible] realizzazione del [illegible] porto turistico, parteciperà all'asta e se riuscirà ad aggiudicarsi i cantieri li [illegible] immediatamente in affitto alla «Ncb» (Nuovi Cantieri Baglietto) costituitasi proprio per gestire l'azienda varazzina.

Incerto invece appare l'atteggiamento dell'imprenditore torinese Paolo Vitelli che era dichiarato interessato a rilevare i cantieri.

Nicolò Siri

Un astrologo risponde alle vostre domande: scrivete a Stampa Sera, I tarocchi

GIOCHIAMO A TAROCCHI COL DESTINO...

A cura di Franco Spinardi e Beppe Bracco

I lettori di «Stampa [redacted]» possono [redacted] i Tarocchi [redacted] corrispondenza. Ecco come procedere:

1) procuratevi 22 biglietti di carta, delle dimensioni di 4x4 centimetri circa;

2) numerate i biglietti dall'1 al 22, cioè scrivete sul primo foglietto il numero 1, sul secondo il 2, sul terzo il 3 e così via, fino al numero 22; contrassegnate il numero 6 per non confonderlo con il numero 9;

3) piegate con cura ogni biglietto due o tre volte;

4) [redacted] i 22 biglietti [redacted] piegati [redacted] tavolo, [redacted] un luogo tranquillo e lontano da rumori. Con [redacted] le [redacted] per tutto il tempo [redacted] volete, [redacted] (ma senza sforzo) su un quesito che vi sta particolarmente a cuore e di cui volete conoscere l'esito.

5) continuando a mescolare i biglietti [redacted] cercando di non perdere la concentrazione, estraete, con la mano «sinistra», uno tra i [redacted] biglietti. Prendete nota del [redacted] sarà, ad esempio, il numero 9: ricordate, è il «primo» [redacted] destra, in disparte dagli altri numeri.

6) Estraete, sempre [redacted] e [redacted] la mano sinistra, un [redacted] biglietto, [redacted] sarà ad esempio il numero 2. Prendetene nota come «secondo» numero [redacted] Mettete anche questo biglietto alla vostra destra, insieme al numero 9. [redacted] «terzo» biglietto, [redacted] esempio il numero 17, che porrete [redacted] parte [redacted] al [redacted] precedenti. Infine estraete il «quarto» e [redacted] biglietto, che sarà, poniamo, il numero 7. [redacted] così estratto quattro numeri, nell'ordine: 9, 2, 17 e 7.

7) Riportate questi numeri [redacted] un foglio, [redacted] do-[redacted] (vedere paragrafo 4) con il [redacted] nome [redacted] cognome o [redacted] uno pseudonimo. [redacted] il [redacted] «Stampa [redacted] - [redacted] manzia», via [redacted] 32, [redacted] Torino.

La risposta verrà pubblicata [redacted] possibile sul giornale.

Potrete ascoltare [redacted] sui Tarocchi, analoga [redacted] quella che [redacted] presentiamo, in diretta [redacted] gli ascoltatori, dagli [redacted] di «Radio [redacted] 1», FM 102.450 - 104.700 [redacted] zia, ogni lunedì dalle ore 22 alle 23,30.

Se incontriamo il sei di bastoni la nostra reazione [redacted] essere di piena tranquillità, dato che siamo in presenza di una carta [redacted] quale, pur non promettendoci [redacted] trascendentali, ci permette tuttavia [redacted] guardare [redacted] futuro [redacted] temere cose moleste. Il che è decisamente tranquillizzante, anche se occorre rendersi conto che la ricerca di grandezza è sempre [redacted] positivo [redacted] che il sei di bastoni invece non spazia nel cielo dei grandi avvenimenti. Aurea mediocritas, quindi. Ed in quanto [redacted] positiva solo se [redacted] ricorda il vecchio proverbio che dice «nessuna nuova, buona nuova». *Inoltre, e non* [redacted] *riferimenti di dotti autori [redacted] di bastoni, non è detto che questa mediocrità [redacted] essere considerata con sufficienza. Interpellato in proposito, un saggio indiano rispose al suo giovane interlocutore:* «Perché questa carta non dovrebbe piacermi? Forse perché non mi annuncia che conquisterò un impero? Ma [redacted] soltanto mette [redacted] mio animo nella condizione di non desiderare [redacted] conquista [redacted] genere, mi ha già [redacted] felice, [redacted] se avessi ottenuto davvero un impero. Infatti, se mi toglie la voglia di possederlo [redacted] come se me lo concedesse? Se uccide il desiderio non mi regala tutte le cose che esistono al mondo?».

In realtà, è piuttosto difficile non dar ragione al saggio [redacted] non vi [redacted] neppure bisogno [redacted] chiedere informazioni [redacted] tarocchi. Ma ricordiamo, almeno, che le qualità del sei [redacted] bastoni — in qualsiasi modo possano venir considerate le [redacted] implicazioni — possono rivelarsi positive: non ci promette la luna, [redacted] è necessario ottenere la luna per poter [redacted] soddisfatti? Vediamo comunque quali [redacted] i significati della carta in questione.

Come già detto, è [redacted] carta della limitazione. Per quanto riguarda [redacted] settore professionale, ci annuncia un periodo abbastanza critico nel [redacted] quale ci dovremo muovere con molta prudenza. Naturalmente, com'è noto, molto dipende dall'Arcano Maggiore [redacted] cui la nostra carta è in dipendenza. Se anche l'Arcano Maggiore [redacted] negativo è meglio prepararsi al peggio. Se invece esistono fondate possibilità di ripresa con un'altra carta positiva si può guardare al futuro [redacted] certa tranquillità. Occorre anche considerare che [redacted] carta annuncia improvvisi salti di fortuna, [redacted] e bassi che non [redacted] in grado di prevedere. Quindi, procedere [redacted] estrema cautela, sapendo [redacted] stelle non sono particolarmente favorevoli. Ma neppure, ed è questa [redacted] importante, contrarie [redacted] nostro destino. Senza fare passi falsi, aspettiamo con calma che arrivi presto [redacted] periodo più favorevole.

Le risposte alle vostre lettere

ROSA PER LA VITA — Non posso ancora prevedere [redacted] rientro dell'uomo amato, perché la situazione sentimentale che sta attraversando attualmente il padre dei [redacted] figli [redacted] molto complessa e soggetta a numerosi cambiamenti. I Tarocchi parlano [redacted] notizie [redacted] visite più frequenti, nell'immediato futuro, in attesa di qualche avvenimento capitale che lo riguarda. Pensi soprattutto [redacted] salute, anziché scrivere che la sua «estate finirà presto»: chissà che pensando [redacted] guarire il corpo non [redacted] guarire prima il suo cuore. Accade spesso. Mi riscriva tra qualche tempo.

DONZELLETTA — Il raccolto dell'orzo supererà [redacted] sue attuali aspettative, anche [redacted] l'uso [redacted] diserbante. Prima che arrivi la «stagione della polvere», cioè quella che, come lei ben sa, è l'ideale per il raccolto, questo prezioso cereale crescerà rigoglioso.

LETIZIA '60 — Non ci sono delle serie possibilità, in merito [redacted] domanda: proprio perché, come lei dice, il ragazzo del quale è innamorata (ma [redacted] proprio sicura?) [redacted] vuole «legarsi». Il grande [redacted] arriverà tra qualche tempo, non rapidamente; lo riconoscerà in un giovane con [redacted] spalle una delusione sentimentale. Aspetti serenamente, tutto arriva al momento giusto.

MARGHERITA — La sua lettera [redacted] incoraggia [redacted] mi aiuta, grazie. Con l'augurio di [redacted] sollecita realizzazione [redacted] suoi desideri.

ACQUARIO '53 — I suoi entusiasmi verranno certamente premiati grazie all'ottimo gioco che mi sottopone, [redacted] soprattutto grazie alla pulizia [redacted] sentimenti (non frequente, [redacted] questi tempi): è bellissimo provare verso una fanciulla «grande stima e affetto». Il legame duraturo [redacted] sincero è quindi possibile. Continui così e sia felice (non dimenticando il prezioso dialogo che deve sempre esistere tra due persone intelligenti).

PRISCILLA — Non giudico [redacted] nessun quesito, [redacted] il suo, tutt'altro. Il dubbio, in merito [redacted] telefonate, è infondato: i primi due numeri dicono che [redacted] sta ingannando. [redacted] trasformo in detective e vedo che [redacted] un personaggio sposato più o meno felicemente, o sentimentalmente impegnato; [redacted] un uomo che ha a che [redacted] con [redacted] legge. E' il classico colpo di fulmine nell'animo [redacted] un essere molto frustrato, non pericoloso [redacted] preoccupante perché pasticcione. Fa parte delle sue conoscenze superficiali, occasionali. Lei ha i mezzi, molto semplici [redacted] efficaci, per disorientarlo e porre fine alle [redacted] manie telefoniche. Al più presto.

MARSIGLIA 46 — [redacted] limito [redacted] esaminare i prossimi sei mesi. [redacted] futuro non le riserva degli episodi veramente importanti, né in bene né in male: tutto normale o quasi, anche [redacted] dovrà prendere delle decisioni e porre fine alle numerose, troppe esitazioni che segnano la vita d'ogni giorno. L'equilibrio, il buon [redacted] e la pazienza sono doti e virtù indispensabili per evitare qualche imprevisto, in tutti i campi, però di portata limitata. Non trascuri i particolari e non commetta delle piccole follie, come in passato, nella vita sentimentale.

FRANCO 59 — Dopo l'iniziale curiosità, l'ex ragazza ha capito che non potevate avere un futuro insieme. E' dunque stato un bene, per lei, che il dialogo si [redacted] interrotto, lo consideri come un favorevole segno del destino. Dopo questa [redacted] delusione, incontrerà [redacted] persona più seria e valida, entro ottobre.

ADDOLORATA — Non esistono difficoltà nell'intraprendere un'azione legale. Il [redacted] gioco, infatti, dice che [redacted] battaglia [redacted] vittoriosa proprio con tutti i mezzi giuridici a disposizione: nulla può opporvisi. Chieda un parere [redacted] a un esperto e poi [redacted] decisamente all'attacco, per ottenere un successo sotto molti aspetti persino inatteso.

ALDO 57 — Nascerà certamente qualcosa [redacted] di sentimentale [redacted] la sua «dolcissima [redacted] metassa», abbastanza presto. Niente di definitivo, comunque, perché poi spiccherà [redacted] il volo verso altri lidi. Resterà la buona amicizia.

ANNA C. — Più che un cambiamento, nel lavoro di suo figlio, si nota, seppure lentamente, una schiarita, [redacted] miglioramento e [redacted] maggiore tranquillità. Oggi è [redacted] esaminare attentamente i pro e i contro e pazientare prima di prendere [redacted] decisioni inopportune. Soddisfazioni tra dicembre e il prossimo marzo. Non [redacted] preoccupi inutilmente.

F. MANCINELLI — Anche se l'attuale situazione professionale [redacted] è felice, [redacted] causa della cassa integrazione, [redacted] deve disperare. [redacted] Nei suoi Tarocchi è scritto che dopo questo periodo nero deve ritornare l'equilibrio e, in seguito, qualcosa di buono: vedo dei cambiamenti utili dall'inizio dell'autunno all'inverno. Nella stessa azienda o in un'altra, [redacted] buona fortuna veglia su [redacted] lei.

VALENTINO BG — Vedo certamente G. al [redacted] fianco, per qualche tempo, ma non [redacted] ancora l'amore che cerca, quello che idealizza. Dopo la fiammata iniziale, la fanciulla si stancherà. E' un'esperienza da non trascurare, che può farle capire meglio come va il mondo.

Tutto sugli animali

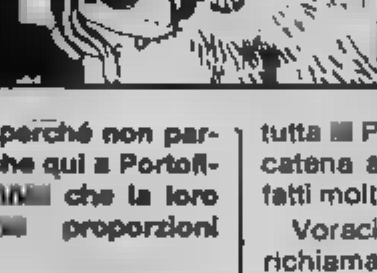

a cura di Marisa Di Bartolo

«A proposito di animali, perché non parlare [redacted] delle formiche che qui a Portofino [redacted] che la loro presenza [redacted] proporzioni preoccupanti...».

(Jolanda, Portofino)

La signora Jolanda sicuramente non ha nessuna voglia di scherzare; è infatti recente la notizia dell'arrivo in Italia dell'«iridomyrmex humilis», formica argentina che sta invadendo alcune zone della Liguria (e in particolare [redacted] penisola [redacted] Portofino). L'insetto, originario dalle regioni meridionali del Brasile, [redacted] stato disseminato per il mondo [redacted] traffici mercantili [redacted] Italia è presente lungo tutta [redacted] Penisola [redacted] solo ad Occidente della catena appenninica, presso il mare (ha infatti molto bisogno di umidità).

Voracissime, basta una briciola di pane a richiamare plotoni [redacted] questi piccoli insetti bruni: [redacted] loro veloce riproduzione è dovuta [redacted] fatto che ogni nido [redacted] provvisto di più regine [redacted] che sfornano prole in continuazione.

Che dirle? Non me la sento di suggerirle di avvelenare [redacted] regine [redacted] melassa e arsenico (l'esca potrebbe essere, tra l'altro, lambita dall'ignaro [redacted] incuriosire i bambini): [redacted] limiterò [redacted] suggerirle assoluta pulizia in cucina, abbondanza [redacted] detersivi [redacted] lisoformio (l'odore dei disinfettanti scoraggia le formiche): [redacted] invito inoltre a sperare che [redacted] piccole ospiti stabiliscano nel giardino [redacted] loro quartier generale, e non nella [redacted] cucina: a questo scopo potrà attirarle nel verde (che prediligono) [redacted] qualche briciola posta il più lontano possibile dall'abitazione.

«Appassionato di volatili, vorrei avere indicazioni [redacted] qualche esemplare domestico che non [redacted] il [redacted] canarino o l'ordinaria cocorita. Vorrei cioè qualcosa di veramente raro, colorato e diverso...».

Gianni (e Rita), Novi Ligure

Se lei è veramente [redacted] appassionato ornitologo, non possono essere sfuggiti al [redacted] interesse i famosi Diamanti [redacted] Gould (Chloe-[redacted] gouldiae), particolarmente apprezzati per la piccola taglia e la bellezza [redacted] loro colori.

Originari dell'Australia, vivono in folti gruppi: amano [redacted] sole e [redacted] sentono veramente [redacted] loro agio solo [redacted] una temperatura intorno ai 40 gradi. Questa particolarità [redacted] è tuttavia un ostacolo alla vita nelle nostre abitazioni.

E' vero che [redacted] le api possono [redacted] larsi?

Dilettante di Chieri

Gentile dilettante, ci sono infatti brutte notizie per chi come lei decidesse di cominciare [redacted] interessarsi [redacted] apicultura. Innanzi tutto esiste una patologia dell'ape, realtà contro la quale possono infrangersi gli sforzi [redacted] degli apicultori. Basta ricordare la temibilissima peste americana (causata dal bacillus larvae) o [redacted] gravi parassitosi delle api adulte (alcune dovute a protozoi [redacted] altre [redacted] acari).

E' però recente la funerea notizia dell'arrivo nel nostro Paese di [redacted] altro acaro (Varroa jacobsoni) proveniente dal sud-est asiatico ove avrebbe infestato originariamente l'«apis indica», per trasferirsi poi sull'«apis mellifera» [redacted] iniziare così [redacted] sua marcia verso occidente.

L'unico consiglio che si può dare è quello di piazzare le arnie in terreni elevati, comprando [redacted] sciame da contadini noti, dalle arnie sicuramente sane, evitando acquisti fantasiosi al di fuori dell'ambito strettamente nostrano.

TORINO OFF

• Curiosità • Ritrovi • Corsi • Circoli

• E' musica

RASSEGNA

Tornano in edizione riveduta corretta le tre giornate musicali dedicate ai giovani che negli anni scorsi hanno contribuito a rivelare i talenti e a scoprire le tra i musicisti esordienti torinesi. E' stata proprio questa duplice esperienza a suggerire agli organizzatori di impostare rassegna su nuove basi.

Constatati alcuni punti deboli — presenza scena, il livello di professionalità, e soprattutto frequente impreparazione vocale, che declassava sound magari notevoli — si è deciso di selezionare i partecipanti e nello stesso tempo offrire quegli stages perfezionamento tecnico-professionale che sono svolti l'inverno La politica dei «gruppi di base», favorita per consentire l'approccio alla musica da parte tutti gli interessati senza troppo qualità, sembra aver ormai fatto il suo corso.

«Ora — affermano Luigi Ratclif e Fabrizio Salmoni, del Centro Informagiovani — Torino deve offrire i suoi prodotti migliori deve valorizzarli per qualificarsi centro di produzione musicale di buon livello». I 20 gruppi che partecipano ai «Giorni» dunque il frutto della selezione attuata da un commissioe di operatori musicali su un totale di 72 formazioni.

Hanno superato la prova gruppi decisamente collaudati ed altri in possesso di una buona esperienza di concerti in pubblico, ma anche complessi nuovissimi che potranno essere la rivelazione ill quest'anno. Tra i generi predomina rock nelle sue diverse tendenze: heavy metal, melodico, new wave, metropolitano, easy listening etc.

«I giorni della musica», 5ª rassegna dei musicisti torinesi.

Quando: Venerdì giugno dalle ore 21 alle 23,30. Sabato e domenica dalle ore 15 alle 20 dalle ore 21 alle 23,30.

Gruppi: Secrets, Res Nova, Q Factor, City, Jambon Street, Crazy Band, Overdrive, Funky Crackers, Deep River String Band, Bluesy Walkers, Dead Station, Miano Trio, Scorpione, Quatermass, Savoia, Swarm, Magenta, Aton's, Dirty Fingers.

Conduttori: Luciano Alberti e Elena Del

Intervalli musicali: pianista Luciano Mangiacasale.

Ingresso: libero.

Dove: Parco Ginzburg, Moncalieri 18.

Organizzazione: Assessorato comunale alla Gioventù (Informagiovani - Progetto Musica) con collaborazione Radio Centro 95 Videouno.

JOHN LENNON

Aperto poco quindi ancora in di rodaggio (e progetti, per quanto riguarda musicali solisti o gruppi), John Lennon Pub vuol essere il ritrovo quanti amano il musicista scomparso e si riconoscono più nelle sue composizioni e nel periodo che duro o metallico o elettronico dei nostri giorni. Inoltre i titolari, Domenico Filippo, entrambi fans di Lennon, nutrono la speranza «di far meglio conoscere e apprezzare il personaggio anche ai giovanissimi».

Così nel Pub, arredato all'inglese ricercatezza — alle pareti, soffitti imbottiti, mogano — dominano le immagini del musicista inglese, solo o con altri Beatles. non tratta una generica ritrattistica, e dei soliti poster. E' un primo — e già consistente — allestimento quello che con il tempo potrebbe diventare insolito museo lennoniano. Le immagini, tratte originali libri, ingrandite suggestivamente elaborate effetti di colore, pre- il personaggio quando un baby; Domenico e Filippo sono sempre ricerca di documenti, curiosità, testimonianze varie, il diploma nuoto ottenuto da Lennon in piscina all'età di sette anni, ed esposto locale.

Superfluo dire quali le musiche diffuse più volentieri nel Pub, anche se naturalmente non sono le uniche.

Il Lennon si trova in corso Agnelli 160. Apre dalle 19 alle 2, la domenica.

• E' pub

INDIPENDENTI

Interessante e completa rassegna del cinema indipendente Usa che, offrendo una panoramica molto ampia della produzione degli ultimi cinque anni consente verificarne di apprezzarne quegli aspetti di linguaggio contenuti che saranno in futuro in parte assorbiti nella produzione dell'industria dello spettacolo. Infatti tra questi trenta film realizzati costi relativamente contenuti, maggior parte costituita da opere che dovrebbero servire, ai registi neolaureati all'Università, biglietto di ingresso nel mondo della grande produzione. Sono pellicole, quindi, non più ma pre-Hollywood, realizzate privilegiando non l'impegno la denuncia sociale (com'era caratteristica del cinema alternativo tradizionale) ma ricerca dell'effetto, della novità, dell'originalità preferibilmente shoccante, anche se non mancano esempi Wave di New York che si riferiscono ad certo cinema «ribelle» Anni '50, americano francese.

Le tematiche sociali e politiche sono affidate genere documentario, con soggetti quali nucleare o il dramma del Salvador. La rassegna si infatti in quattro sezioni. Una sezione dedicata film indipendenti inediti in Italia, sottotitoli in italiano o in francese; presenta una selezione mediometraggi, short e documentari, tutti inediti in

Due personali sono dedicate rispettivamente John Waters (con sei film) e Paul Bartel (tre film), il cui «Eating Raoul» ha inaugurato la rassegna, alla presenza dell'assregionale Cultura, Giovanni Ferrero. La rassegna sarà conclusa da antologia dei più interessanti film indipendenti americani distribuiti negli ultimi anni in Italia.

cinema indipendente Usa

Quando: ogni giorno fino 22 giugno.

Orario: le proiezioni si susseguono dalle 15 in poi, di sei e un minimo di tre film ogni pomeriggio, contemporaneamente in due locali.

Programma: data ricchezza della programmazione, si consiglia consultare l'opuscolo magari di acquistare catalogo della rassegna, in vendita a prezzo ridotto. Soltanto oggi, infatti, sono presentati complessivamente tredici film.

Ingresso: con tessera Movie Club (L. 5000) oppure con tesserino iscrizione manifestazione (L. 1000) in vendita alla cassa dei due locali. Inoltre: L. per l'ingresso alle proiezioni 16,45; 17; 18,45; 19; L. per quelle delle ore 21; 23 e 0,30. L'ingresso alle proiezioni delle 15 gratuito.

Schede: per ogni film disponibile gratuitamente all'ingresso una scheda informativa.

Dove: Movie Club, via Principe Amedeo 5 e Cinema Romano.

Organizzazione: Assessorato alla Cultura della Regione, Movie Club, Associazione «Amici del Charlie Chaplin».

MUSICA

Continuano i weekend musicali da Roberto che si ormai lanciato po' tutti i generi e naturalmente offre, oltre alle consumazioni tipiche dei bar, anche quelle gradite ai giovani avventori birreria.

Per le prossime serate sono in programma due spettacoli di folklore: i tre componenti Burabagio presentano musiche e canti della tradizione celtico-piemontese eseguiti anche con strumenti passato, come ghironda e cornamusa; ancora musiche dell'area celtica — Irlanda e — insieme ad arie e canzoni inglesi e italiane presentate gruppo La Mandragola, composto cinque elementi che cantano danzano, violini flauti, contrabbasso, chitarra e percussioni.

In altre serate, altra musica, con un quintetto torinese che blues e poi con un cantante-chitarrista portoghese specialista in bossa nova. Ecco il programma di questa settimana.

Venerdì 10: Burabagio, musiche e canti della tradizione celtico-piemontese.

Sabato 11: Wells and Fargo Quintet, con repertorio di blues.

Orario: 21,30.

Ingresso: libero.

Dove: Bar Roberto, via Po 5.

• E' cinema

Nel bar

• E' rock

NOSTALGIA

Continuano i venerdì rock al Mexico, ulteriormente rallegrati da «spumeggianti sorprese», cioè da omaggi birra alla spina di varie marche straniere. Il programma è all'insegna della varietà con lo scopo, appunto, dar spazio alle diverse tendenze. Dopo il rock duro dei Gow, quindi di scena la nostalgia Beatles degli che imitano il quartetto anche nell'abbigliamento e nella pettinatura.

Seguiranno gli Stray King, un complesso che un certo seguito anni — ricordano disco un concerto di successo allo Studio 2 — e che poi sparito circolazione; ora si ripresenta con una nuova formazione un repertorio molto ballabile di rock 'n roll Anni Altri probabili ospiti, i collaudati Jambon Street e i Man at Work, lanciati Radioflash.

In rock all day concerti in discoteca.

Quando: ogni venerdì di giugno, alle 21,30.

Prossimo spettacolo: sera gli Scrabbles, che presentano musiche e canzoni stile Beatles.

Ingresso: L. 3000, birre in omaggio.

Dove: al Mexico Club, via Monte Cengio 16/3.

FANTASMI

In attesa di riaprire settembre locali più ampi, Marginalia chiude con serata che è tra le più singolari e interessanti della stagione. questa «Serata sull'Arte per eccellenza» tratterà dell'«Arte attuazione del sentimento estetico, ovvero rappresentazione o espressione dei fantasmi brillanti della mente». Si tratta di un'azione, brillante, appunto, ed ironica, svolta dal pittore Plinio Martelli che prende riferimento una propria opera.

per eccellenza, intervento del pittore Martelli.

Quando: stasera e domani sera ore 21,30.

Ingresso: tessera mensile della associazione culturale Marginalia (L. valida la tessera di maggio.

Dove: Associazione culturale Marginalia forme d'arte, via Lagrange 29.

DANTE

Gli allievi degli ultimi anni di alcuni istituti parificati hanno unito talenti e forze per allestire, conclusione dell'anno scolastico, uno spettacolo brillante e forse liberatorio. partecipato all'iniziativa gli studenti della Lindberg Flying School, degli Istituti Lindberg, Massimo, Margara, Newton e della Scuola Lagrange. La rivista si rappresenta soltanto stasera.

«Ma vai all'Inferno, Dante!», commedia poco divina in quasi tre atti.

Quando: stasera alle 20,30.

Ingresso: L.

Dove: al Teatro Colosseo, Madama Cristina 73.

APPUNTAMENTI

Prosegue fino al 18 mostra-mercato di fotografie originali noti autori, che rappresentano varie specializzazioni e tendenze, allestita alla libreria **Agorà** in collaborazione Nadar. La libreria in via Pastrengo 9/d: ingresso libero, in orario di negozio.

Il Centro Viaggi Voltaire presenta, sede di via Lagrange 29, proiezioni diapositive di argomento turistico riferimenti alla storia, alla cultura, dei vari Paesi. Dopo Seychelles e Perù, giovedì prossimo (16 giugno, 21) la volta dell'Australia. Le diapositive presentate da Bru- Surra sono raccolte sotto il titolo «Canguri e civiltà».

cura **Laura Schrader**

• E' arte • Gli studenti • Mostra

IN POLTRONA DAVANTI ALLA TV

BENEDETTA

se ne va con la sua company

Rai-Rete 1

Benedetta Company, sceneggiato. Termina lo sceneggiato più insolito e forse meno bello della stagione. I protagonisti, che ormai sono una folla i cui rapporti matrimoniali o quantomeno affettivi sono adesso complicatissimi e quasi impossibili da ricostruire, si riuniscono tutti attorno alla tv privata di serie che [illegible] in piedi per dare un lavoro a Giulio, neolaureato marito di Luisa.

Cecilia suona notturni al pianoforte, Claudio e Carla impartiscono lezioni di pronto soccorso, Patrizia traduce favole e proverbi inglesi, Maurizio [illegible] la chitarra e canta, Giulio è il regista e Paola la presentatrice, mentre Luisa, Marco e Benedetta tornano momentaneamente insieme per condurre una rubrica sulla salute dei bambini.

Si scopre che Benedetta ha un dente cariato e l'occasione è buona per far sì che per l'ennesima volta tutti scoprano di volersi nonostante le liti, le separazioni, i secondi e i terzi matrimoni.

Si celebra l'ultimo matrimonio: quello fra nonno Maurizio e Patrizia. Gli invitati, felicemente sposati, felicemente divorziati e felicemente risposati sorridono tutti e celebrano l'avvenimento attendendo l'imminente nascita del figlio di Patrizia.

Benedetta che ha imparato a contare cerca di rendersi conto del perché si ritrova con quattro genitori e sei nonni. Poi sparisce perché ha trovato l'amore anche lei.

Retequattro

[illegible] 22,30

Stasera amore, inchiesta. Nuovo programma, sottotitolato «Storie di sesso e di sentimenti di molti italiani» e redatto da Costanzo lo scorso anno e lui stesso conduttore, coadiuvato dalla redattrice e Duepiù Cipriana Dall'Orto, è consistente in dodici puntate di una sorta di maxiinchiesta sul comportamento sessuale degli italiani di tutte le età, provenienze e [illegible]. Il programma ogni settimana presenterà un [illegible] imbarazzanti interviste di Costanzo a personaggi di quel genere solitamente definito come «presi dalla strada», intercalate da commenti in studio di psicologi, sessuologi e personaggi della politica e dello spettacolo, che in qualche modo, seguendo [illegible] diverse, hanno indagato nel mondo delle emozioni che legano l'uomo alla donna.

Dalle interviste (lo [illegible] Costanzo sottolinea la stupefacente disinibizione della gente, disposta a aprirsi del tutto su argomenti solitamente considerati [illegible] privatissimi) emerge un simpatico ritratto di Italia piuttosto godereccia e spensierata. [illegible] che nella stragrande maggioranza dei casi appare evidente è il ritorno o almeno il desiderio e ritorno, ad un modello e relazione il più possibile tradizionale e chiuso.

DOVE ANDIAMO STASERA IN CITTA'

DUE CHITARRE

e un pianoforte alla scuola «Dante Alighieri»

I CONCERTI

SCUOLA [illegible] DANTE [illegible] RI, via Sottoripa, Volpiano, [illegible] 21: Cristi[illegible] e Luciano Leone, chitarre in un repertorio comprendente musiche di D. Scarlatti (Due Sonate in mi maggiore), Sor (Fantasia op. [illegible] J. Brahms (Tema e variazioni), L. Brouwer (Hommage a Darius Milhaud / Micro piezas pour deux guitares). Nella seconda parte [illegible] serata si esibirà [illegible] Gianuzzi, pianoforte in un repertorio comprendente musiche di J. [illegible] (Variazioni e Fuga su un tema di Haendel op. 24), C. Debussy (Pour il piano / Prelude / Sarabande / Toccata). Cristina Camoletto ha iniziato gli [illegible] sotto la guida di Luigi Locatto.

Attualmente è iscritta al Conservatorio di Alessandria, svolge attività didattica presso il Civico Istituto Musicale di Pinerolo, all'Istituto Musicale di Cirié e Ludovico [illegible] di Volpiano. Luciano Leone nel [illegible] ha seguito i corsi di perfezionamento di Bourg Saint Moritz tenuti da Oscar Ghiglia.

Attualmente svolge attività didattica presso l'Istituto Musicale Cuneo di Cirié. Silvia Gianuzzi frequenta il 10 anno di pianoforte al Conservatorio Giuseppe Verdi di Torino sotto la guida di Amelia Careggio. [illegible] riportato numerosi premi in concorsi nazionali ed internazionali, [illegible] come solista sia come componente di Duo pianistico a 4 mani e a 2 pianoforti. Dall'anno 1979-80 è insegnante di pianoforte presso l'Istituto Musicale L. Lessona di Volpiano.

Pubblico: appassionati, amanti della musica.

[illegible] due ore circa.

Ingresso: libero.

TEATRO

TEATRO REGIO, ore 20, «Lulu», di A. Berg (ediz. integr. in lingua originale). Maestro concertatore e direttore d'orchestra, Zoltan Pesko. Regia, Yuri Ljubimov. Scene e costumi, David Borovskij. Assistente alla regia, Boris Stetka. Movimenti coreografici, Susanna Egri. Orchestra del Teatro Regio. Personaggi e interpreti: Lulu, Carole Farley. La contessa Geschwitz, Carmen Gonzales. Una vestiarista, [illegible] studente ginnasiale, Groom, Sharon Moore. Il professore di medicina, Giovanni Sala. Il pittore, un negro, Oslavio Di Credico. Il dottor Schön, il direttore del giornale, [illegible] lo squartatore, Dieter Weller, Alwa, Jean Van Ree. Un domatore, un atleta al circo, Boris Bakow. Shigolch, [illegible] Foldi. Il principe, il cameriere, il marchese, Nicola Tagger. Il direttore del teatro, il banchiere, Alfredo Giacomotti. Il commissario di polizia, un clown, Guglielmo Mulas. Una quindicenne, Susanna Rigacci. La madre, Eva Ruta. Una arredatrice, Yukiko Ueda [illegible] Un giornalista, Emilio Curiel. Un domestico, Giovanni Savoiardo.

[illegible]o: appassionati, amanti della musica lirica.

Durata: oltre le tre ore.

Prezzi: posto unico, lire 13 mila.

ACCADE

FESTIVAL DELL'UNITA' (P.C.I. sez. zona Aeronautica, giardini di via Germonio) dalle ore 20,30: Tombolata; dalle 21,30: 1° Torneo di Video Games. Ingresso libero.

PIEMONTE ARTISTICO, via Roma 264, prosegue la mostra «Moda e costumi dal XVI al XIX secolo» con materiale tratto dall'Archivio storico della città di Torino. Orario: dalle 15,30 alle 19,30.

[illegible] REGIO, presso la biglietteria, in piazza [illegible] 215, prosegue la vendita degli abbonamenti ai Concerti del Regio-Estate [illegible] Posto unico numerato per 5 spettacoli, lire 20 mila.

ASSOCIAZIONE EX ALLIEVI FIAT, corso Dante 102, ore 20,45: Saggio Scuola di Musica «La Suite». A conclusione del corso annuale di musica i giovani allievi [illegible] scuola si esibiranno con i loro strumenti nell'interpretazione di brani celebri.

DISCOTECA CHARLESTON, via Cavalcanti 5, ore 21,30, Radio Italia Uno organizza la «Festa dell'orecchino». [illegible] eletto «Mister Orecchino». 1° Premio: un orecchino d'oro.

AICS, via [illegible] 2, ore 18, Paolo Meazzini, docente di Psicologia dell'Università di Roma tiene una conferenza sul tema: «L'ansia d'esame. Modalità d'analisi e di intervento». Ingresso libero.

ROTARY [illegible] Torino, [illegible] 20,15, al Palace Hotel, il professor Gian Giacomo Rovera presenta il libro, del consocio Michele Torre, dal titolo «Esistenza e progetto: fondamenti per una psicodinamica».

CHIESA DI [illegible] BERNARDINO, Chieri, ore 21 concerto del pianista statunitense William Naboré, presentato dal circolo ricreativo «Davico». [illegible] programma musiche di Rameau, Liszt, Janacek, Beethoven. [illegible] anni è vincitore di premi internazionali e direttore del Festival di Coligny, in Svizzera.

[illegible] CISTERNA, via Maria Vittoria 12, prosegue la mostra di foto e documenti «Israele, Libano, Palestina», organizzata [illegible] Provincia. Le foto sono di Enrico Marletto e Paola Crociani.

SALA [illegible] INTRADOSSI, via [illegible] 21, ore 18, manifestazione conclusiva del Progetto «Teatro come Teatro». Dopo l'esibizione del duo Philadelphia Jerry Ricks e [illegible] seguirà il recital «La protesta dei vinti», tratto [illegible] Ignazio Buttitta [illegible] Giovanna Fiscella e, alla chitarra, Pino Stefanelli.

[illegible] **D'ARTE**, via Lagrange 29, ore 21,30, Plinio Martelli presenta «Come esci da una situazione legata alla realtà», serata sull'arte per eccellenza.

TEATRO [illegible] VIA JUVARRA 15, ore 21, serata «fra le nuvole» con i paracadutisti dell'Aero Club Torino. Ospiti Enzo Nogaro, campione italiano di lancio individuale e Giammarco Marconi, responsabile della sezione paracadutismo. Nel [illegible] della serata — organizzata [illegible] Centri di attività sociali Fiat — proiezione di filmati.

CIRCOLO ERIDANO, [illegible] Moncalieri [illegible] angolo corso Giovanni Lanza, ore 21,30, Gigi Cavicchioli presenta un [illegible] certo jazz [illegible] Maggie Kinson (piano e vocal), Teddy Fullick (tromba), Walter [illegible] (batteria), Gigi Cavicchioli (clarinetto). Teddie Fullick e Maggie Kinson sono affermati musicisti inglesi [illegible] un repertorio del jazz delle origini [illegible] comprende blues, spirituals e stadard songs d'epoca. Ingresso libero.

CINEMA

[illegible] **del Cinema Indipendente Usa 1979-83.**

[illegible] **CLUB**, via Principe Amedeo 5/a. Ore 17: «Kin Blank», [illegible] Oblowitz (1982, bianco e nero, [illegible] versione originale); «Mill Hunk Herald», [illegible] Tony [illegible] (colori e bianco e nero, 13', versione originale). Ore 18,45: «Joe's Bed Stuy Barbershop: We Cut Heads», di Spike Lee (1982, colori, 60', versione originale); «Syvilla: They Dance [illegible] Drum», [illegible] Ayoka Chenzira (1979, bianco e nero, 25', versione originale). Ore 21: «Return of the Secaucus Seven», di John Sayles (1979, colori, 110', versione orinale con sottotitoli [illegible] italiano). Ore 23: «Return of the Secaucus Seven» (replica). Romano, Galleria Subalpina. Ore 16,30 e 18,30: «Heartland», [illegible] Richard Pearce (1980, colori, 95', versione originale [illegible] sottotitoli italiani). [illegible] 20,30 e 22,30: «Vortex», [illegible] Scott and Beth [illegible] (1982, colori, 90', versione originale [illegible] sottotitoli italiani).

SEGNALIAMO

FILM ALLA TV

Italia 1

ORE [illegible]

Una ragazza molto, molto brutta, [illegible] commedia 1977. Chi avesse il pomeriggio libero non si perda questa simpaticissima commedia surreale con un po' di dramma, toni [illegible] thrilling, scene commoventi, soluzioni folli e molto divertimento di fondo da parte del regista Schulzberg, specialista in film girati per il consumo televisivo.

La poco conosciuta protagonista Stochard Channing nelle mani degli abilissimi truccatori di Hollywood (dove non si girano solo film ma anche serial televisivi come Dallas e tv movies come questo) di[illegible] bruttissima nella prima parte della vicenda quanto [illegible] nella seconda. La serietà con cui mette a segno i diversi omicidi che [illegible] giurato di compiere per vendetta rievoca [illegible] il paragone [illegible] la cinica ironia di certe vecchie commedie inglesi alla Sangue blu, mentre il clima grottesco in cui la storia si svolge, fra universitari totalmente imbecilli e idraulici fanatici, contribuisce a dare toni di simpatia al film.

C'è anche una scena quasi memorabile, ed è quella di metà, [illegible] le espressioni soddisfatte dei chirurghi che dopo aver recuperato la protagonista più morta che viva hanno deciso di trasformarla facendone un capolavoro di sex appeal.

Rete 3

ORE 21,55

Piccola posta, Italia commedia 1955. La coppia Sordi-Valeri dimostrò [illegible] ta, simpatica e divertentissima, ma ciononostante il film di Steno ebbe pochissimo successo accontentandosi di incassi esigui e mettendo in crisi il duo che [illegible] per non riformarsi più.

Sono varie le ragioni della [illegible] risposta del pubblico, forse attribuibili alla fa[illegible] del protagonista, [illegible] consolidata (solo dall'anno precedente, col Seduttore aveva iniziato dopo gli exploit felliniani la carriera di attore brillante) e a quella della Valeri, ignota al grosso pubblico e giudicata troppo «intellettuale» dai più. Il regista Stefano Vanzina che qui preferisce firmarsi Steno in base ad un criterio [illegible] neppure i cinefili più minuziosi hanno mai compreso (talvolta [illegible] col [illegible] talvolta [illegible] lo pseudonimo per ragioni effettivamente imperscrutabili) si dimostrò poi troppo avanti rispetto ai tempi, proponendo un film forse eccessivamente moderno, [illegible] comunque ad essere rivisto oggi.

Retequattro

ORE 20,30

Psycho, Usa giallo 1960. Film [illegible] la critica definisce come «quasi perfetto» e che deve il titolo all'esplorazione che sequenza dopo sequenza il [illegible] del brivido [illegible] ci porta a fare nei meandri di una mente malata sullo sfondo di una curiosa ambientazione che lo [illegible] regista si diverti a definire come «gotico-californiana».

La pellicola soddisfò critica, pubblico e doppiamente il regista, che [illegible] fu anche produttore e vi investì ottocentomila dollari guadagnandone in tutto tredici milioni. Hitchcock ci regala un crescendo di tensione con [illegible] contorno di violenza inusuale nelle sue opere. Le scene divenute celeberrime sono moltissime: [illegible] quella quasi iniziale dell'assassinio sotto la doccia, al disperato girovagare di Marion in automobile sotto la pioggia, all'inseguimento dell'assassino giù da una rampa di scale armato di coltello.

Anthony Perkins è introverso, nevrotico e bravissimo, [illegible] Janet Leigh è impaurita ma nel contempo misuratissima.

INTERVISTA | DOPO 20 ANNI ANCORA SULLA BRECCIA

GIANNI MORANDI

«Rinasco e vado in America»

Gianni Morandi — l'ex «minorenne della canzone» — sta facendo il callo al pubblico delle piazze. Lo abbiamo trovato a Napoli al maxi concerto degli autori compositori in piazza Plebiscito fra gli otto cavalieri di re Gaber.

«Il 15 agosto sarò a Torino in piazza Castello, una delle più belle piazze d'Italia per un concerto nell'ambito di "Estate in città" — ci anticipa —. *«Tutto è già stabilito, stanno solo aspettando le elezioni per la ratifica. A Torino torno volentieri dopo il successo che ebbi al "Punti Verdi" davanti a 10.000 spettatori».*

Ma a Napoli ne hai avuti quasi 50.000!!

«A Torino però erano 10.000 spettatori paganti. Al concerto di Napoli sono sentito come debuttante: io ho scritto una sola canzone "La mia nemica amatissima" Mogol è vicino a calibri come Gino Paoli o Battiato scompato. Poi sono stato invitato per ultimo, per sostituire Vecchioni ammalatosi d'improvviso, così sono arrivato con il gruppo mi sono accompagnato solo con la chitarra, pochino in una piazza così vasta...».

Eppure Morandi, che ha cantato il prevedibile trittico «C'era [illegible] «La mia nemica amatissima» e «Un mondo d'amore», è stato applauditissimo, forse anche per la simpatia che sprizza e quell'aria tenera di eterno fanciullo, anche se gli anni lo hanno reso più raffinato e tronico.

«Io mi sono divertito moltissimo, la cosa più spassosa è stata la fuga di Battiato, chiuso in una ambulanza per sottrarsi alla folla. Ed insieme poi tutti e otto è stato piacevolissimo. Gino Paoli è una delle persone più spiritose che abbia conosciuto. Non abbia ceduto il locale che aveva a Firenze. Ci si [illegible] Dio! Per questo devo ringraziare non solo il Comune di Napoli che l'ha voluto ma anche l'organizzatore Mario Acquarone che è riuscito a portare in porto malgrado le pastoie politiche che all'ultimo si sono frapposte».

Ma torniamo a [illegible] autore: quando uscirà la seconda canzone?

«In autunno, lascio passare l'estate che è troppo dispersiva. Mogol ci penseremo. Il 7 luglio comincio la mia tournée a Terni per ben 7 spettacoli».

Tu in [illegible] di tutto: 12 film, uno spettacolo teatrale «Jacopone da Todi», le canzoni...

«Ma adesso che sono tornato alla ribalta so che mi interessa più il mondo musicale sono nato. Infatti da 5 anni studio contrabbasso e fra due, credo, mi diplomerò. Ha ragione De Filippo "Gli studi finiscono mai"».

Questo neo-studente di 38 anni vive nella sua bella casa a Moriupo vicino a Roma con i suoi figli: Marianna [illegible] anni e Marco di 9. Laura Efrikian da cui si è diviso da sette anni, ha scelto una casa in pieno centro e gli ha lasciato i figli.

«Con i miei figli io sono felice e in casa ci sto bene. Io resto a Roma potremmo vivere al centro: tutti e tre studiamo musica. Marco il violino già è molto bravo, Marianna il violoncello, io — te l'ho detto — il contrabbasso. Siamo vicini...».

Si capisce che il periodo nero è passato e Morandi è tornato a essere il bolognese ottimista di una volta.

«La crisi la ebbi sette anni fa quando si ruppe il rapporto con Laura e quando ebbi la sensazione di non piacere più, come cantante, e anche sbagliato tutto. I giovani ascoltavano altra musica, i miei dischi li compravano solo le mamme e quelle — si sa — di dischi ne comprano pochini. Sì, questi anni di silenzio sono stati pesanti, ma adesso mi fanno assaporare il piacere di essere ancora accettato, sento di essere tornato popolare. A Sanremo il pubblico benissimo, in Russia dove mi sono fermato per quaranta giorni pensavo di poter suscitare tale entusiasmo. In novembre torno in America, canterò anche al Madison Square Garden. Per me è come una rinascita. Non avrei mai creduto 20 anni fa a chi mi avesse predetto che sarei rimasto sulla breccia per tanto tempo».

Ma cosa è scattato dentro?

«Non lo so: forse la gente ha capito la mia voglia di cantare, l'amore che ci metto, la paura che avrei a sentirmi seduto, spento a 38 anni».

Quindi niente paura per il futuro?

«No, se la gente continuerà ad accettarmi gli anni [illegible] migliori. Non più il divetto di una volta, ma un uomo maturo, un padre-madre!».

[illegible]

GIANNI MORANDI «SPECIAL» SU RETE TRE

Tele di chitarra arriva in Italia

ROMA — Per la seconda [illegible] arrivano in Italia tre grandi chitarristi, Paco De Lucia, Al Di Meola e John McLaughlin, che da tre anni suonano in trio con gran [illegible] internazionale. Le tappe della loro tournée sarà Milano il 12 giugno al teatro Tenda; Bologna il 13 al Palazzo dello sport il 14 all'ippodromo delle Capannelle.

[illegible] Lucia, 38 anni spagnolo, Al Di Meola, 30 anni, americano, John McLaughlin, 41 anni, inglese, pare che abbiano speso la loro vita a sperimentare un po' tutti i generi. Nell'uso della chitarra sono passati dalla musica pop, rock, classica e flamenco e hanno prestato la propria collaborazione ad un folto numero di [illegible] come: C. Corea, SAntana, Stanley Clarke, George Fame, [illegible] Auger ed altri ancora.

Nel 1980 [illegible] l'idea di formare un trio acustico per sole chitarre e i [illegible] iniziano la loro collaborazione [illegible] una lunga tournée europea [illegible] Finlandia alla Spagna per re[illegible] poi nell'America del Nord.

TELEVISIONE | CONFESSIONI SENTIMENTALI A RETE 4

STASERA, AMORE

servito da Costanzo in terrazza

Stasera, amore, nella romantica atmosfera di una terrazza, tra gerani, vimini e piante per trascorrere [illegible] calde serate d'estate... è il nuovo spettacolo di Maurizio Costanzo per Retequattro, ideato assieme al produttore Aurelio De Laurentiis, che parte oggi alle 22,30, e che proseguirà ogni giovedì fino al 25 agosto: parlerà [illegible] di sesso, [illegible] e sentimenti degli italiani. *«Niente sociologia e niente luci-rosse* — avverte Costanzo — *solo testimonianze vere, imbarazzanti e avvincenti. Un album da sfogliare insieme. Settanta interviste sul sesso e i sentimenti raccolte in giro per l'Italia».*

Un'inchiesta [illegible] un'idea del produttore [illegible] Laurentiis, che voleva fare un film sulla sessualità, [illegible] perciò spedito Maurizio Costanzo in giro per l'Italia con l'incarico di preparare una sceneggiatura. *«Dopo cinque o sei interviste* — dice Costanzo — *mi sono accorto che il materiale raccolto era adatto per una indagine televisiva perché la realtà era più bella della finzione».*

Ma [illegible] è stato possibile a Costanzo aprire gli italiani su uno degli argomenti che tendono a conservare il più possibile «privato»?

«Forse perché non cercavo l'eccezionale, cercavo l'eccezionalità del quotidiano. Intendevo parlare d'amore e di sesso senza parolacce e [illegible] persone a dirle, ma inducendoli a conversazioni sulla loro vita sentimentale».

Come è avvenuta la scelta degli intervistati?

«In modo molto semplice, eravamo una piccola troupe che si spostava nelle varie località, sceglieva un posto e si piazzava lì, come i venditori ambulanti con le loro bancarelle, a cercare clienti. Abbiamo cominciato con tre villaggi Valtour della Sicilia, della Calabria e della Puglie, in cui il clima rilassato delle vacanze poteva favorire una conversazione più [illegible] Poi ci siamo spostati in Emilia Romagna e a Roma».

Ha avuto delle sorprese dalle confessioni raccolte?

«Ho avuto grandi imbarazzi: persone che si avvicinavano timidamente quasi [illegible] se aspettassero da me il coraggio per parlare. A volte anche dopo l'intervista volevano continuare il dialogo. Ho scoperto che le donne sono più propense degli uomini a parlare d'amore e di sesso; che c'è molto più senso realistico tra gli uomini del Sud rispetto a quelli del Centro e del Nord Italia: i romagnoli per esempio, mi sono sembrati archetipi felliniani, meno [illegible] al processo di ammodernamento, e volte anche [illegible] volgari».

E tra i giovani e gli anziani qual è la differenza nel vivere il sesso?

«C'è [illegible] differenza di sentimenti tra queste due generazioni così lontane, di quanta se ne trova, per esempio, in quelli della mia generazione: siamo partiti dalla coppia chiusa, poi ci hanno detto che ci voleva la coppia aperta, poi di nuovo chiusa... insomma c'è un po' di confusione. Oggi, invece i diciottenni non hanno più tanto terrore a dire al proprio partner "ti amo"».

Ci può anticipare qualcosa?

«[illegible] registrato ammissioni sincere sulla mancanza di orgasmo da parte di alcune donne, ammissioni di tradimenti sbagliati o il racconto sbalorditivo di un sessantenne sul modo in cui è riuscito a rinnovare per otto lustri la sua vita matrimoniale...».

Le pagine [illegible] di questo «album» di testimonianze sessuali, [illegible] commentate da attori, scrittori, giornalisti, psicologi. [illegible] Costanzo, [illegible] diventare questa terrazza, come è stato per i suoi salotti di «ieri», un *«simbolico confessionale».*

Laura Gabbiano

«Sapore di mare» gira [illegible]

ROMA — Mentre Carlo Vanzina annuncia *Sapore* [illegible] *un anno dopo*, a *Sapore di mare*, che lo ha preceduto, è stato assegnato il premio «Ovazione al cinema Città di Rimini» alla [illegible] prima [illegible] riconoscimento è frutto di un sondaggio condotto tra il pubblico che [illegible] tutti i [illegible] stagione 1982-'83.

Il premio sarà consegnato [illegible] giugno a Rimini all'intera troupe del film che sarà impegnata anche in *Sapore di mare un anno dopo*: lo sceneggiatore e regista Carlo Vanzina; gli attori Jerry Calà, Christian De Sica, Marina Suma, Virna Lisi, Isabella Ferrari, Karina Huff, Giorgia Fiorio, Angelo Cannavacciolo, Gianni Ansaldi e Claudio Bonivento; i produttori Pio Angeletti e Adriano De Micheli.

INTERVISTA | PRESENTA IN ITALIA L'ULTIMO FILM

BRUNO GANZ

tra realtà e magia

[illegible] definito Bruno Ganz *«l'attore senza patria per recitare»* attribuendo [illegible] tutt'altro che gradito all'attore elvetico, apprezzato per le qualità recitative che alterna in cinema, teatro e televisione. Bravura e simpatia gli [illegible] valso [illegible] notorietà eccezionale e i favori del pubblico non solo tedesco, (è in Germania [illegible] preferibilmente lavora), ma degli stessi suoi connazionali, tanto è vero che lo svizzero Alain Tanner non ha esitato ad affidargli il ruolo di protagonista nel suo recente film *Dans la ville blanche*.

«Mi illudo di essere nato attore — [illegible] Ganz, ospite [illegible] per la presentazione del suo film — *adoro visceratamente il teatro ma troppo spesso mi sento addosso il fascino del cinema. D'altronde proprio il cinema mi ha dato le maggiori soddisfazioni con un debutto, a quel tempo giudicato tempestoso, nel ruolo di ufficiale innamorato nella Marchesa Von O. di Erich Rohmer, mio connazionale, cui fece seguito* L'amico americano *di un altro mago del cinema, Wim Wenders.*

Ma la sua carta vincente Ganz la gioca ora in *Dans la ville blanche*, di Tanner, il regista [illegible] otto anni or sono balzò clamorosamente al successo con *Jonas che avrà vent'anni nel 2000*

«Se non avessi incontrato Ganz — dice da parte sua Tanner — *questo film Dans la ville blanche mai nato. Mi trovavo l'estate scorsa a Lisbona dove mi [illegible] in[illegible] a girare un film. Ebbene, sostando lungo l'estuario del Tago e passeggiando per le strade della capitale portoghese ebbi la sensazione del tempo, dello spazio e della materia entrati in simbiosi per il mio* Dans la ville blanche. *Poi [illegible] la ventura di vedere Ganz in televisione e decisi che solo questo attore eccezionale poteva indossare i panni del protagonista della fantasiosa azione del film* Ville blanche *in cui visioni, ricordi, immagini e forti emozioni si mescolano in gioco pericoloso e violento dell'intera vicenda».*

[illegible] psicologico, più drammatico di «Jonas» ch'era [illegible] alla società [illegible] stessa e fondata esclusivamente sulle leggi del profitto, *Dans la ville blanche* è un'opera d'autore in cui la ricerca della felicità si perde nelle [illegible] della magia.

n. c.

Melato ritira citazione teatro

L'attrice Mariangela Melato, a merito di alcune [illegible] diffuse [illegible] stampa, ha [illegible] noto che è sua intenzione riti[illegible] la citazione in giudizio, per [illegible] pagamenti, nei riguardi [illegible] responsabili del teatro «Carcano» di Milano. L'attrice, [illegible] attualmente si trova a Montecatini Terme per le riprese di un film, ha precisato [illegible] l'azione legale è stata intrapresa dai suoi legali a [illegible] insaputa. «Oggi [illegible] *— ha [illegible] la Melato — ho [illegible] disposizione perché venga ritirata la citazione».*

I legali della Melato [illegible] no avviato una [illegible] lavoro contro i responsabili del teatro «Carcano», chiedendo il pagamento [illegible] e 900 mila lire.

Città di Torino - Assessorato alla Gioventù
Informagiovani - Progetto Musica
con la collaborazione di:
RADIO CENTRO 95 Videomusic

I GIORNI DELLA MUSICA

5ª rassegna dei musicisti torinesi

Venerdì 10 - Sabato 11
Domenica 12 GIUGNO '83

al PARCO [illegible]
c.so Moncalieri, [illegible]

Ingresso Gratuito

Rete uno

13,30 **Telegiornale**
14 — **Tribuna** ■■■■ ■■■ del Partito Radicale
14,05 ■■■■■ ■ **piazza**, sceneggiato dal romanzo omonimo di Paolo Levi. Con Luigi La Monica, Germana Carnacina. Seconda puntata.
15,10 **Artisti d'oggi**, documenti
15,30 ■■ **anniversari: Virgilio** ■■■ **Biblioteca Vaticana**, documenti
17,05 **Avventure e amori** ■ **Nero, cane di lava**, cartoni animati
17,20 **Happy Magic**, un programma di musica leggera, telefilm, varietà e circo presentato da Sammy Barbot. Serafini ■ Ago sono i due ospiti per la parte musicale dell'odierna puntata del programma. Per la parte circense Liana Orfei presenta il numero di Sandokan, indiano che si esibisce con alcuni serpenti ammaestrati. ■■ ■■■■ del programma: **Happy Days: La borsa** ■ **studio**, telefilm. Richie, militare, soffre ■ solitudine della vita di caserma ■ vorrebbe che la sua ragazza, Lori, lo raggiungesse per sposarlo
18,20 **Tg1 cronache**, attualità
18,50 **Eccoci qua**,. le comiche ■ Stanlio e Ollio
19 — ■■■■ **sera**, varietà presentato da Enrica Bonaccorti e Mino Damato. Fra le varie rubriche: Attenti a noi due, con pettegolezzi' sul big ■■■ spettacolo; Gecquiz, con miniconcorso ■ sfondo geografico, e A quest'ora nel mondo, con collegamenti ■■■ le principali capitali estere
19,45 **Almanacco** ■■■ **giorno dopo**
20 — **Telegiornale**
20,30 **Tribuna elettorale.** Lista Trieste
21,25 **Test**, gioco per conoscersi presentato ■■ Emilio Fede, Simona Izzo, Ramona Dell'Abate. Venti coppie in gara si scontrano su giochi psicologici
22,45 **Benedetta e Company**, sceneggiato. Con Catherine Spaak, Corinne Cléry, Giulia Fossà, Renato Cestié. Sesta e ultima puntata
0,10 **Tg1 notte**

Rete due

13,30 **Tribuna elettorale.** Incontro stampa con Democrazia Proletaria
14 — **Tandem**, per i ragazzi
14,05 **Videogames**, giochi
14,15 **Doraemon**, cartoni animati
14,25 **Videogames**, seconda parte
14,55 **Blondie: Blondie va all'università**, telefilm
15,20 **Una giornata a...**, varietà
15,40 **Secondo me**, varietà
15,50 **Doraemon**, cartoni animati
16,30 ■ **vento** ■■■■ **mani**, corso di windsurf. Prima puntata: Avanti con la vela
17 — **Il Mago** ■■■■ **Sabbia di stelle**, telefilm. Merlin è invitato ■■ ■■ party in onore ■ Jessie Taylor, party a cui non ha nessuna voglia di andare. Zachary, che sogna di vederla da vicino scommette con i compagni di scuola di potervi partecipare e per vinsottrae al mago il biglietto d'invito, un vestito e l'automobile.
17,35 **Simpatiche canaglie**, comiche degli Anni Trenta di Hal Roach
17,55 **Baggy Pants**, cartoni animati
18,15 **Alfonso Aberg**, cartoni animati
18,40 **Tg2 sportsera**
18,50 **Eddie Shoestring** ■■■■■ **privato: Un giocattolo pericoloso**, telefilm. Una partita di giocattoli difettosi viene messa in stesso in vendita e il primo a ferirsi ■ il figlio di uno dei distributori
19,45 **Tg2**
20,30 **Due** ■ **tutto**, varietà di Enzo Trapani. I moltissimi ospiti si esibiscono brevemente nel modo più vario per due minuti ciascuno. Tra le presenze di stasera ricordiamo quelle di Gigi Sabani, Gino Bramieri, Teresa ■■ Sio, Gil Cagné, Diego Abatantuono, Tullio ■■ Piscopo ■ Miguel Bosé che si esibisce ■ una sorta di spogliarello in finale di trasmissione
21,25 **Reporter**
22,05 **Tribuna** ■■■■■■ Democrazia Proletaria - Democrazia Cristiana
22,25 **Tg2 stasera**
22,35 **Sportsette**, oltre al panorama dei maggiori avvenimenti sportivi della giornata, ■■■ commenti, risultati ■ interviste, il programma propone da Scaccia le immagini dell'incontro di boxe Fossati-Giorgetti, valido per il titolo europeo dei pesi gallo
23,50 **Tg2 stanotte**

Rete tre

17,05 **Concerto dei Solisti Veneti**, musicale
17,55 **I suoni**, ricerche sulla musica popolare italiana. Documenti, seconda puntata
18,25 **L'orecchiocchio**, quasi un quotidiano tutto ■ musica
19 — **Tg3**
19,30 ■■■■ **di Guido Gozzano**, seconda puntata. ■■■■ dello scrittore torinese del quale ricorre ■ centenario con gli attori Marisa Fabbri e Carlo Enrici - Intervallo con Favole popolari ungheresi
20,05 **Raccontiamo le** ■■■ **Mate-**■■ documenti
20,30 **In tournée**, cronaca ■ un ■■ puntamento musicale: **Gianni Morandi.** Prima parte del concerto di Morandi regi-■■■■ a Roma dopo il ritorno del cantante da ■■■ tournée russa
FILM 21,55 **Piccola posta**, ■ Steno, ■■■ Franca Valeri, Alberto Sordi, Peppino De Filippo. Italia commedia 1955 — *Attorno a Lady Eva, redattrice* ■ ■■ *settimanale femminile è responsabile della rubrica delle lettere* ■ *giornale, ruotano vari personaggi protagonisti di piccole* ■ *grandi storie*

Montecarlo

15,50 **Jeckyll**, sceneggiato. Con Giorgio Albertazzi, Massimo Girotti. Regia di Giorgio Albertazzi. Seconda puntata.
17,25 **Il ritorno dell'Ape Maja**, cartoni animati
17,45 **Belfy** ■ **Lillibit**, cartoni ■■■mati
18,15 **Ciao Debbie**, telefilm
18,40 ■■■■**e flash** - Bollettino metereologico
18,50 **Shopping**, guida agli acquisti presentata da Paola Protasi
19 — **Telemenù**, una ricetta al giorno e utilissimi consigli di cucina presentati da Wilma De Angelis
19,30 **Gli** ■■■■ **sono affari**, quiz
20 — **Victoria Hospital**, sceneggiato
20,30 **Soko 5118**, telefilm
21 — **Chrono**, rassegna di automobilismo sportivo
FILM 21,30 ■■■■ ■■ **omissione**, ■ Paul Wendoks, ■■■ James Stewart, Julie Harris. Usa giallo 1973 — *una famosa attrice cinematografica viene accusata di aver fatto morire il marito invalido per porre fine alle sue sofferenze.*
22,45 ■■■■ **Surgeon**, telefilm - Notiziario - Oroscopo - Bollettino meteorologico

Italia1 (Antenna Nord)

Can. 58-41; 23-70-25

14 — ■■■■■■■ **Inquieta**, sceneggiato
FILM 14,40 **Una** ■■■■ **molto,** ■■■**lto brutta**, di Jerzy Schulzberg, con Stochard Channing, Sam Waterson. Usa, commedia 1977 — *Una ragazza bruttissima* ■ *grassa viene presa in giro e maltrattata* ■■ *tutti. Disperata, tenta il suicidio,* ■■■ *ne ottiene solo di andarsi* ■ *fracassare con l'automobile. I medici che la curano, ricostruendola completamente, la fanno diventare bellissima. Al suo risveglio la protagonista giura di vendicarsi uccidendo tutti coloro che l'avevano maltrattata.*
17,30 ■■■ ■■■ **Bam**, per i ragazzi: I **Superamici**, cartoni animati
18 — **La grande vallata**, sceneggiato
19 — **L**■■■■■■ **bionica**, telefilm
20 — **Soldato Benjamin**, telefilm
FILM 20,30 **Il prefetto di ferro**, ■ Pasquale Squitieri, con Giuliano Gemma, Claudia Cardinale, ■■■■■ Satta Flores. ■■lia, drammatico 1978
22,40 **Speciale elezioni**
23,15 **Samurai**, telefilm
0,10 **Dan August**, telefilm

Canale 5 Canali 61-32; 50-69-36

13,30 **Una famiglia americana**, telefilm
FILM 14,30 **Ho sognato un angelo**, di George Stevens, con Cary Grant, Irene Dunne, Beluah Bendi. Usa, commedia 1941 — *Una donna rievoca la storia del proprio matrimonio riascoltando i dischi che* ■■■ ■■■ *vicende avevano fatto* ■■ *colonna sonora. Dopo la morte della figlia, sconvolta e tristissima, stava reagendo male abbandonando il marito. La possibilità di adottare* ■■■ *bambino l'aveva fatta ritornare poi in sé*
16,30 **Giorno dopo giorno**, telefilm
17 — **Ralph Superma**■■■■ telefilm
18 — **Diff'rent strokes - ■■■■■ contro Manhattan**, telefilm
19,30 **Kung-Fu**, telefilm
20,25 **Superflash**, quiz. Ultima puntata
22,45 **Flamingo Road**, telefilm. Replica
23,45 **Basket Usa Nba**
FILM 1,15 **Lo spaventapasseri**, di Frank Di Felitta, con Charles Durning, Claude Earl Jones. Usa, drammatico

Retequattro (Telestudio)

Canali 24-45

14 — **Ciranda De Pedra**
FILM 14,45 **Petrole petrole**, ■■■ Bernard Blier, Paul Meurisse. Francia, commedia 1980
17 — **Ciao ciao**, cartoni animati
18 — **Superbook**, cartoni animati
18,30 **Buck Rogers**, telefilm
19,30 **Chips**, telefilm
FILM 20,30 **Psycho**, di Alfred Hitchcock, con Anthony Perkins, Janet Leigh, Vera Miles, John Gavin. Usa, giallo 1960 — *Un'impiegata trafuga una forte somma dalla ditta in cui lavora e scappa per raggiungere il fidanzato e varcare* ■ *confine. Durante* ■ *fuga ha* ■ *cattiva* ■■■ *di pernottare in* ■■ *motel abitato solo da un giovane e da sua madre e durante la notte viene uccisa* ■ *coltellate sotto la doccia. Qualche tempo dopo al motel capitano anche il fidanzato dell'impiegata e* ■ *sorella. I due indagano e vengono* ■ *conoscere l'incredibile verità*
22,30 **Stasera** ■■■■■ con Maurizio Costanzo
23,45 ■■ **boxe di** ■■■ ■■■■
FILM 0,15 **L'astronave degli** ■■■■ **perduti**, di R.W. Baker, con Andrew Keir. Gran Bretagna, fantascienza 1968

il meglio alla radio

UNO (FM 92,1)

13,35 **Master.** La musica giorno per giorno
14,30 **Paradiso.** Serie ■■ dlofonica ■■■■■ ■ condotta da Ombretta Colli
15,03 ■■■■■■■ **Servizio.** «Megabit», settimanale per tutte le scienze di Katia Sinò
16 — **Il Paginone** a cura ■ Giuseppe Neri
17,30 Tonino Ruscitto presenta ■■■■■■■■ Viaggio nel mondo dei 33 e 45 giri
18,30 **Radiouno Jazz '83.** La chitarra nel jazz, programma di Roberto Capasso
20 — Il Teatro di Radiouno **Candida**, tre atti di George Bernard Shaw con Giuliana Lojodice e Aroldo Tieri
21,52 **Obiettivo Europa.** Collegul trisettimaarte, cultura e spettacolo condotti da Giuseppe Liuccio
22,27 Audiobox: **Fonosfera.** Segmenti e dinamiche sonore in ■■■ proposta ■ laboratorio ■ ■■■ di Armando Adolgiso e Pinotto Fava

DUE (FM 95,6)

13,41 **Sound Track.** Curiosità, informazioni, ricordi di vecchi e nuovi films e delle loro musiche presentati da Francesco Valrano
15 — **Fanfan** ■ **Tulipe** di Pierre Gilles Veber. Traduzione e adattamento radiofonico ■ Belisario Randone. ■ puntata
15,42 **Concorso per radiodrammi selezionati e prodotti dalle Sedi regionali Rai**
16,32 **Festival!** Programma di cinema, teatro, radio, televisione ■■■ contato da Turi Vasile ■ Lucio Favaretto
17,32 **Le ore della musica** a cura di Laura Padellaro
18,32 **Il giro del Sole.** Voci dal mondo delle lettere, delle arti e delle scienze
20,10 **Oggetto di conversa-**■■■■ con Silvano Ambrogi e i suoi ospiti
21,30 **Viaggio** ■■■■ ■ **notte.** ■■■■■ ■■■■ ■■ Maria Luisa Spaziani
22,50 **Radiodue 3131 notte.** Programma d'intrattenimento in diretta

TRE (FM 98,2)

12 — **Pomeriggio musicale** a cura di Paolo Donati
15,30 ■■ **certo discorso** a cura di Pasquale Santoli
17,30 **Spazio Tre.** Musica e attualità culturali presentate da Sergio Vecchi
18,45 **Europa** ■■■ Settima-■■■ europeistico ■ cura di Domenico Ardizzone, Giancarlo Ciccone e Ulrich Ritter
21,10 **Sogno** ■**un tramonto** ■■■■■■■ Poema tragico ■ ■■■■■■ d'Annunzio. Musica di Gian Francesco Malipiero
22,20 **Morte** ■■■■■. Tragedia in un atto di Toti Scialoja. Musica di Goffredo Petrassi
23 — **Il jazz.** Improvvisazione e creatività nella musica

Eventuali [illegible] e variazioni nei programmi [illegible] dalle [illegible] tempestiva comunicazione delle [illegible]

Svizzera

18 — Per i più piccoli 3° episodio [illegible] serie «Pappardello [illegible] Spinoraro»
18,50 **Disegni** [illegible]
19,05 **Agenzia Rockford,** telefilm: «Un colpo da [illegible] milione di dollari»
19,55 **Il Regionale**
20,40 **Reporter.** Settimanale d'informazione
22,45 **Fernand Raynaud.** Programma di cabaret e pantomima
22,15 **Grande schermo.** Quindicinale di attualità cinematografiche

Capodistria

14 — **Confine aperto.** Trasmissione in lingua slovena
17,35 **La scuola:** dopo l'ottava, dove?
18 — **I visitatori,** sceneggiato, 3ª puntata (replica)
19 — **Lignano International** [illegible]
19,30 **Punto d'incontro**
19,45 **Con noi... in** [illegible]
20,30 **Alta pressione.** Trasmissione musicale
21,30 **Orizzonti**
22 — **Vetrina** [illegible]
22,30 **Paesaggio** [illegible] **donna,** sceneggiato

G. R. P. (Antenna 3)

Canali 66-42-20

13,45 **Cuore selvaggio,** sceneggiato
14,10 **Diario Italia.** Rubrica
FILM 14,30 **Il fattore umano,** di Otto Preminger, con John Gielgus, Richard Attenborough
16 — **L'uomo tigre** [illegible] **campione,** cartoni animati
16,30 **L'ultimo indizio,** telefilm
17,30 **Laura,** sceneggiato
18 — **Bonanza,** telefilm
19,05 **Almanacco storico** [illegible] **Pie-** [illegible]
19,35 **10** [illegible] **a...di Gianni Bisio**
19,50 **Chi è? L'altra** [illegible] **del candidato.** Programma di Guido Paglia
20,30 In diretta [illegible] Studio Uno: **Ric e Gian graffiti.** Spettacolo comico-musicale condotto da Ric [illegible] Gian, diretto [illegible] Cino Tortorella
FILM 1 — **La cattura,** di Paolo Cavara, [illegible] Nicoletta Machiavelli, David [illegible] Callum. Italia drammatico [illegible] — *Nella Jugoslavia occupata, partigiana dalla mira infallibile si nasconde sui monti e dà fastidio ai tedeschi*
FILM 2,30 [illegible] **faccio** [illegible] **croce poi t'ammazzo**

FILM 4 — **Progetto 3001: duplicazione corporea,** di Paul Hunt, con Otis Young, Gregory Sierra, Susan Hunt, Stanley Adams. Usa fantascienza 1973 — *Quasi casualmente lo scienziato Jerry Appleby ha scoperto il modo di duplicare i corpi umani. Politici e militari* [illegible] *mostrano interessati alla* [illegible] *perché intendono utilizzarla a scopo bellico. Aiutato dalla fidanzata e dal suo doppio, Jerry combatte* [illegible] *tro* [illegible] *gruppo di guerrafondai* [illegible] *riesce* [illegible] *distruggerli.*
FILM 5,30 **La ragazza** [illegible] **gli** [illegible] **rossi,** [illegible] Juan Buñuel, [illegible] Catherine Deneuve, Fernan- [illegible] Ray. Francia fantastico 1975 — *Tentativo del figlio del grande Louis di ricreare le atmosfere paterne*

Videogruppo

Canali 52-54; 57

FILM 13 — **Il segno** [illegible] **pericolo,** di Guy Greer, con Terry Moore, Robert Beatty. Gran Bretagna giallo 1955 — *Pittore* [illegible] *dipingere il ritratto di* [illegible] *gazza morta* [illegible] *un incidente d'auto. Nello* [illegible] *incidente* [illegible] *morto suo fratello e lui è convinto che* [illegible] *sia* [illegible] *una fatalità*
15 — [illegible] **sopravvivenza**
15,30 **The Beverly Hillbillies,** telefilm
16 — **I cartoni animati di** [illegible]
16,30 **Conan,** cartoni animati
17 — **I cartoni** [illegible] **di Hanna e Barbera**
18 — [illegible] **mondiale spagnolo**
19 — **Notizie**
19,30 **Il 30 minuti**
20 — [illegible] **I ricchi piangono,** sceneggiato
FILM 20,30 **Donna senza amore,** di H. Levin, con Glen Ford, E. Keyes. Usa commedia 1948 — *Energica e solitaria donna d'affari vuole adottare un orfanello,* [illegible] *per far ciò* [illegible] *bisogno* [illegible] *compagno*
22,30 **Gunsmoke,** telefilm
24 — **Ruota** [illegible] **pista**

Nuova Manila

Canale 44

FILM 14 — **Una famiglia sottosopra,** [illegible] Claude Binyon, con Ann Sheridan. Usa commedia 1950
15,30 **Il contenitore.** Spazio varietà
18 — **La porta della magia.** Rubrica di profetologia
19 — **Folklore di** [illegible] **Italia**
20 — **Quinta dimensione con Myda.** Rubrica di cartomanzia
FILM 20,30 **Ondine.** Usa drammatico 1973
22 — **Mini** [illegible] [illegible] termine: **Buona-** [illegible] **con lo** [illegible]

Sesta Rete

Canale 36

FILM 15 — **Il figlio della furia,** con Tyrone Power. Usa avventuroso 1942
FILM 17 — **Il rompiballe... rompe ancora,** di Gerard Pires, con Lino Ventura. Francia commedia 1970
19 — [illegible] **ali,** documentario
20,30 **Cartoni animati**
FILM 21 — **Sono** [illegible] **marito infedele,** di Jean Aurel, con Jean Yanne, Françoise Fabian
FILM 23 — **La bella e la bestia,** di Jean Cocteau, con Brigitte Petron. Francia commedia 1946

Quartarete

Canali 22-35; 23

FILM 14 — [illegible] **treno crociato,** di Carlo Campogalliani, con Rossano Brazzi, [illegible] Mercadér. Italia drammatico 1943 — *Su un treno ospedale che ferma in* [illegible] *paesino, c'è un ufficiale ferito accompagnato dell'amante con il figlioletto.*
16 — **The Rookies,** telefilm
17 — **Un poliziotto insolito,** telefilm
18,30 **Ultraman,** telefilm
19 — **La lampada** [illegible] **Aladino,** cartoni animati
19,30 **Una famiglia intraprendente,** telefilm
20 — **Per** [illegible] **a vela**
FILM 20,30 **La grande aurora,** [illegible] Giuseppe M. Scotese, [illegible] Rossano Brazzi, Renée Faure. Italia commedia 1944 — *Musicista lascia la famiglia per cercare il* [illegible] *all'estero,* [illegible] *gli va male. Toccherà a suo figlio, anni dopo, portare al successo* [illegible] *sinfonia del padre*
22,30 [illegible] **Racing Show**
[illegible] — **The Rookies,** telefilm
FILM 0,30 **Ettore lo fusto,** [illegible] Enzo Girolami, [illegible] Vittorio De Sica, Michael Forrest, Philippe Leroy. Italia commedia 1971. — *Versione ironica delle vicende che portarono troiani* [illegible] *greci alla mitica guerra*

Telecity

Canali 63-38-36

13 — **Laura,** sceneggiato
13,25 **Cuore selvaggio,** sceneggiato
14 — **Diario Italia.** Rubrica
FILM 14,15 **Il pupazzo,** di René Cardona, [illegible] Lando Buzzanca, Claudia Islas. Italia commedia 1979 — *Un calabrese emigrato in Messico si guadagna da vivere con uno sgangheratissimo taxi. Data la sua ben nota prolificità, viene assoldato* [illegible] *ricco pollivendolo per* [illegible] *un figlio* [illegible] *ricca sterile*
16 — **The Rookies,** telefilm
17 — **Viva.** Spazio tv per ragazzi di cartoni animati
19,30 [illegible] **e figlio investigatori speciali,** telefilm
FILM 20,25 **Il fattore umano,** di Otto Preminger, con John Gielgud, Richard Attenborough. Usa spionaggio 1979 — *Agente* [illegible] *servizio segreto inglese* [illegible] *il doppio gioco per i russi. Il controspionaggio cerca in tutti i modi di smascherarlo, ma la sua vita assolutamente tranquilla e normale non dà assolutamente adito* [illegible] *sospetti*
22,10 **Codice 3,** telefilm
23,10 **La** [illegible] **candela** - Asta di quadri

Quinta Rete

Canale 47

14 — **Perry Mason,** telefilm
15 — **D... come donna.** Rubrica
16,30 **Woobinda,** telefilm
17 — **Bunnertalli,** cartoni animati
17,30 **Il** [illegible] **Billy,** telefilm
19 — **Black Beauty,** telefilm
20 — **Mago pancione,** cartoni animati
FILM 20,30 **Il giorno** [illegible] **toro,** di Geoffry Reeve, con Charlotte Rampling, David Birney, Michel Lonsdale. Gran Bretagna giallo 1972 — *Destreggiandosi fra attentati e falsi alleati,* [illegible] *riesce* [illegible] *condurre sano* [illegible] *salvo in America uno scienziato braccato da numerosi servizi segreti*
22,15 **Il cacciatore,** telefilm
FILM 23,15 **La modella,** di Jean Aurelco, Jean Claude Brialy, Marian- [illegible] Engericks — *Modella per trovare i soldi per sottporsi ad un'operazione* [illegible] *plastica* [illegible] *naso, accetta di posare per una serie di foto audaci*
FILM 0,45 **Fraü Mariane,** di Robert Enrico, con Philippe Noiret, Romy Schneider, Robert Hoffmann. Francia drammatico 1975 — *Un medico si vendica dei carnefici nazisti che gli hanno ucciso moglie e figlia*

Rete A

Canali 31-62-33

FILM 15,30 **Io, re del** [illegible], di Gordon Parks, con Roger Mosley. Usa, drammatico
17,45 [illegible], cartoni animati
18,45 **Furia,** telefilm
19,45 **Anche i ricchi piangono,** sceneggiato
FILM 20,15 **Rappresaglia,** di George Sherman, con Guy Macheon, Felicia Farr. Usa, western 1954
[illegible] — **Simon Templar,** telefilm
FILM 23 — **L'eredità di un uomo** [illegible] **quillo,** [illegible] Mario Zampi, con David Niven, Yvonne De Carlo. Gran Bretagna.

Tele Subalpina

Canale 46

[illegible] 13 — [illegible] [illegible] **per una strage,** con Anne Baxter. Italia, drammatico 1967
[illegible] 16,30 **I figli** [illegible] **Bruce Lee.** Hong Kong, kung fu 1973
18,30 **I naufraghi,** telefilm
19,45 **Waldo Kitty,** cartoni animati
FILM 20,30 **Nel paradiso terrestre lo** [illegible] [illegible] [illegible] Francia, erotico 1971
FILM 22,30 **Una violenta** [illegible] **estate,** di Robert Butler, [illegible] A. Hopkins, Elizabeth Montgomery. Usa, drammatico 1979

Videouno

Canali 53-39-26

FILM 14,15 **La** [illegible] [illegible] **violenza,** [illegible] Stephen Boyd. Usa, drammatico 1975
FILM 15,45 **Fontana di Trevi,** con [illegible] audio Villa, Dino Crocolo, Grazia Maria Buccella. Italia, commedia 1960
18,45 [illegible] [illegible] **giovani per i giovani.**
19,30 **Contintasca**
19,45 **I pionieri di Algoa Bay,** telefilm
20,15 [illegible]
21,40 **Mickey Rooney Show,** telefilm
22,05 **Dentro la pagina**
22,15 **Promozione incontro**

Primantenna

Canali 27-44-38

14 — **Il** [illegible] **candidato**
14,30 [illegible] [illegible] **gamba,** telefilm
15 — **Gli investigatori,** telefilm
16 — **Il pomeriggio di** [illegible]
18,30 **I ragazzi della montagna** [illegible] **fuoco,** telefilm
19 — **Superclassifica** [illegible]
20 — **Suspense,** telefilm
FILM 20,30 [illegible] **l'agente 777**
22,15 **Notiziario**
23 — **Aggiudicato a...,** telesta

Telemalta

Canali 41-60-37

FILM 14 — **La battaglia** [illegible] [illegible], con Steve Reeves. Italia, storico 1959
15,15 **Carovana** [illegible] **il West,** telefilm
17 — **Cavalieri** [illegible] **Re Artù,** telefilm
FILM 17,30 **Prima linea chi** [illegible] **commandos.** Usa, guerra 1959
19 — **Conan,** cartoni animati
20 — **Ventiseiglugno.** Incontri [illegible] dibattiti
FILM 20,30 **Il prefetto di ferro,** [illegible] Pasquale Squitieri, con Giulia- [illegible] Gemma, Claudia Cardinale. Italia, drammatico 1977
22,45 **Partita di pallacanestro**

Studio Nord

Canali 21-56; 68

FILM 14 — **Beau Geste,** di William Wellman, con Gary Cooper. Usa, avventuroso 1939
15,45 **All music**
FILM 16,15 [illegible] [illegible] Henry King, [illegible] Jennifer Jones. Usa, commedia
18 — **Trider G7,** cartoni animati
19,05 **Giorno dopo giorno**
19,15 **Canavese oggi**
20 — [illegible] [illegible]
22,30 **Canavese** [illegible]
23 — [illegible] **il segno** [illegible] **stelle,** rubrica [illegible] astrologia

Telecupole

Canali 64-57; 21

FILM 14 — [illegible] **lurido e l'americano,** di C. Gallardo. Usa, drammatico 1973
15,30 [illegible] **fa da sé,** [illegible] **per tre,** rubrica
16 — **I forti di Forte Coraggio**
16,30 **Laverne e Shirley,** telefilm
18 — **Tris d'assi,** telefilm
19,25 **Pee-caccia,** rubrica
21 — **Paese che vai:** usi, costumi [illegible] curiosità [illegible] Piemonte
FILM 23 — **A 027** [illegible] **Las Vegas in mutande,** di Michel Labro, con Fernandel, P. Pradier. Francia, commedia

Canale 68

Canali 68-57

FILM 13 — [illegible] [illegible] **la bomba atomica,** di Lucio Fulci, con Franco Franchi, Ciccio Ingrassia. Italia, commedia 1967
14,30 **Sport e brivido**
15 — **Telemarket,** annunci gratuiti
15,30 **Pomeriggio sportivo**
17 — **Natura selvaggia,** documentario
17,30 **Tutto cartoni**
19,30 [illegible]
21 — **Hazell,** telefilm
22 — **Speciale** [illegible]
FILM 23 — **Film della** [illegible]

STAMPA SERA

CRITICA		PUBBLICO	
Capolavoro	★★★★★	Eccezionale	●●●●●
Ottimo	★★★★	Successo	●●●●
Favorevole	★★★	Consensi	●●●
Discusso	★★	Discordi	●●
Mediocre	★	Scarso	●

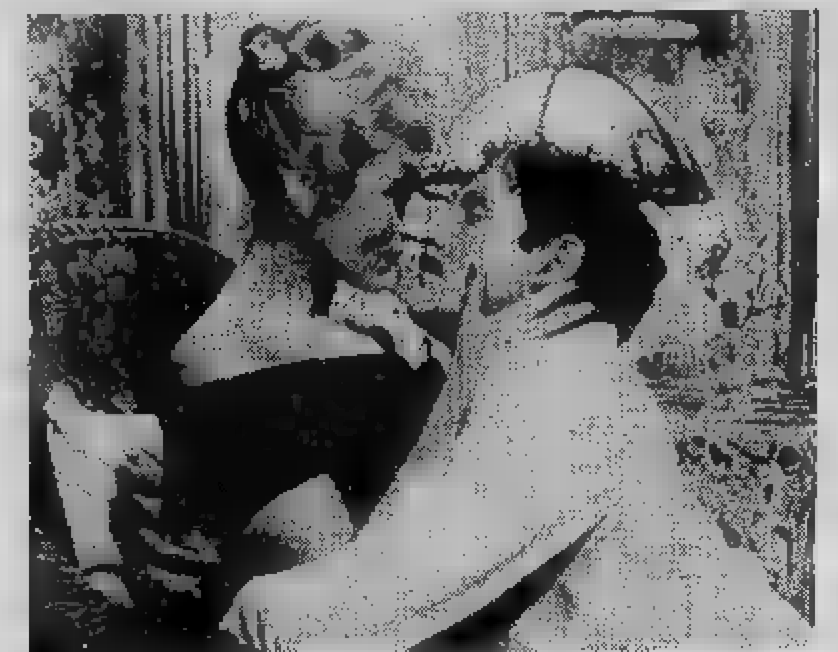

MERYL STREEP E KEVIN [redacted] SCELTA DI SOPHIE»

PRIME VISIONI

Ambrosio – c. Vitt. Emanuele 52, Tel. 547.007 – Lire 4500
Conquest, di Lucio Fulci, con Jorge Rivero, Andrea Occhipinti, Sabrina Sellers (Italia-Colori) — Ocron, spietato e selvaggio, domina le poche comunità di ominidi agli albori dell'umanità. Viet. 14 — Avventuroso
16,30; 18,30; 20,30; 22,30 — Non recensito

Ariston – v. Lagrange 21, Tel. 544.147 – Lire 4500
Sulle orme della Pantera Rosa, di Blake Edwards, con Peter Sellers (Usa-Colori) — Ritornano le avventure dello sprovveduto commissario in lotta perenne con il diabolico ladro dell'enorme e prezioso diamante. Non viet. — Poliz. comico
16,40; 18,40; 20,40; 22,40 — ★★/●●●

Arlecchino – c. Sommeiller 22, Tel. 587.130 – Lire 4500
Un'età da sballo, con Karina Hanser, Stefania Rossi, Gloria Bozzola, Stephan Vadim (Italia-Colori) — Bellissima adolescente seduce un amico di papà prendendosi gioco dei suoi sentimenti. Viet. 14 — Commedia
16,40; 17,25; 19,05; 20,45; 22,30 — Oggi la prima

Augustus – p. C.L.N. 249, Tel. 530.714 – Lire 4500
CHIUSO PER LAVORI

Capitol – v. S. Dalmazzo 24, Tel. 540.605 – Lire 4500
Gandhi, di Richard Attenborough, [redacted] Ben Kingsley, Candice Bergen, Edward Fox, Trevor Howard (G. B.-Col) — Dall'apostolato in Sudafrica alla morte violenta, i 57 anni della guida spirituale della nuova India. Non viet. Otto Oscar — Colos. storico
15; 18,20; 21,40 — ★★★/●●●●

Centrale D'ESSAI – v. C. Alberto 27, Tel. 540.110 – Lire 4000
Storia di Piera di Marco Ferreri, con Isabelle Huppert, Hanna Schygulla, Marcello Mastroianni (Italia-Colori) — Tenero e complicato rapporto fra Eugenia e Piera, la prima madre stravagante, la seconda figlia ossessionata. Viet. 18 — Dramm.
16,15; 18,25; 20,35; 22,40 — ★★★/●●●●

Cristallo – v. Goito 5, Tel. 650.71.00 – Lire 4500
CHIUSO PER LAVORI

Doria – v. Gramsci, Tel. 542.422 – Lire 4500
La scelta di Sophie, di Alan J. Pakula, con Meryl Streep, Kevin Kline, Peter McNichol (Usa-Colori) — Ultima interpretazione di Meryl Streep, con cui l'attrice americana ha vinto l'Oscar quale migliore attrice protagonista — Drammatico
16,15; 19,15; 22,15 — ★★★/●●●

Gioiello – v. C. Colombo 31, Tel. 500.780 – Lire 4500
L'ombrello bulgaro, di Gerard Oury, con Pierre Richard (Francia-Colori) — Attore che interpreta la parte di un killer, viene assoldato e sua insaputa dalla mafia per uccidere davvero. Non vietato — Comico
16,30; 18,30; 20,30; 22,30 — ★★★/●●

Ideal – c. Beccaria 4, Tel. 541.523 – Lire 4500
Inseminoid, (Un tempo nel futuro), di Norman J. Warren, con Robin Clarke, Jennifer Ashley, Stephanie Beacham (Usa-Col.) — Ennesima possibile proposta per un mondo futuro, fatto di tecnica e disastri nucleari. Viet. 14 — Fantascienza
16,30; 18,05; 19,30; 20,55; 22,30 — Oggi la prima

Lilliput – v. XX Settem. 15 bis, Tel. 537.100 – Lire 4500
Tootsie, di Sidney Pollack, con D. Hoffman, J. Lange (Usa-Col.) — Complicazioni sentimentali di un attore, che in cerca di scrittura accetta di travestirsi da donna. Ottiene il successo ma non riesce più a liberarsi di questo ruolo. N.V. — Commedia
15,45; 18; 20,15; 22,30 — ★★★/●●●●

Lux – Gall. S. Federico, Tel. 541.283 – Lire 4500
CHIUSO [redacted] LAVORI

[redacted] – Tel. 518.850 – Lire 4500
CHIUSO

Olimpia – v. Arsenale 31, Tel. 532.448 – Lire 4500
Tootsie, [redacted] Sidney Pollack, [redacted] D. Hoffman, J. Lange (Usa-Col.) — Complicazioni sentimentali di un attore che in cerca di scrittura accetta di travestirsi da donna. Ottiene il successo ma non riesce più a liberarsi di questo ruolo. N.V. — Commedia
15,45; 18; 20,15; 22,30 — ★★★/●●●●

Reposi – v. XX Settembre, Tel. 531.400 – Lire 4500
I diavoli, di Ken Russell, [redacted] Vanessa Redgrave, Oliver Reed (Usa-Colori) — In [redacted] convento, madre badessa e [redacted] suore sono in preda al demonio. Un prete, che [redacted] bruciato, aggrava la situazione. Viet. 18 — Drammatico
16; 18,10; 20,20; 22,30 — Riedizione '75

Romano – Galleria Subalpina, Tel. 510.145 – Lire 4500
Mostra del Cinema indipendente Usa (1979-1983): **Heartland**, di Richard Pearce. Viet. 18 (versione originale con sottotitoli italiani); **Vortex**, di Scott e Beth, con Lydia Lunch. Viet. 18 (versione originale con sottotitoli in itali[redacted]) ore 20,30 e 22,30

Studio Ritz – v. Acqui 2, Tel. 830.521 – Lire 4500
Io Chiara e lo Scuro, di Maurizio Ponzi, con Francesco Nuti, Giuliana De Sio (Italia-Colori) — Giocatore di biliardo e bella sassofonista scoprono l'amore dopo molte avventure. Non vietato. — Commedia
16,30; 18,30; 20,30; 22,30 — ★★★/●●●●

Vittoria – v. Roma 356, Tel. 561.789 – Lire 4500
L'aereo più pazzo del mondo... sempre più pazzo, di Ken Finkleman, con Robert Heys, Julie Hagerty, Lloyd Bridges, Chad Everett (Usa-Colori) — Continuano le stravaganti vicende del folle aereo e del suo equipaggio. Non viet. — Commedia
16,40; 18,40; 20,40; 22,40 — ★★/●●●

PROSEGUIMENTI

Acapulco – v. Donizetti 6, Tel. 651.364 – Lire 3000
OGGI CHIUSO

Ambra – v. C. Saluzzo 77, Tel. 287.187 – Lire 3000
CHIUSO IN ATTESA [redacted] VERIFICA DELLA COMMISSIONE PROVINCIALE [redacted] VIGILANZA
PROSSIMA RIAPERTURA

Arco-Inc. – c. Pr. Oddone 31, Tel. 484.621 – Lire 3500
Ad Ovest di Paperino, di Alessandro Benvenuti, con I Giancattivi (Athina Cenci, Alessandro Benvenuti, Francesco Nuti) (Italia-Colori) — Due sfaccendati salvano una donna dal suicidio e iniziano con lei un viaggio surreale. Non viet. — Commedia
20; 22,30 — ★★/●●

Faro – v. Po 30, Tel. 832.320 – Lire 3000
Tron, produzione Walt Disney, con Jeff Bridges, Bruce Boxleitner, David Warner, Cindy Morgan, Barnard Hughes (Usa-Colori) — Dopo aver creato delle misteriose video-forze, deve distruggerle per sopravvivere. Non viet. — Fantascienza
20,40; 22,30 — ★★★/●●●●

La Perla – c. De Gasperi 36, Tel. 584.791 – Lire 3500
Il verdetto, di Sidney Lumet, con Paul Newman, Charlotte Rampling, Jack Warden, Ja[redacted] Mason (Usa-Col.) — L'avvocato Frank Galvin, impegnato in un'indagine oscura, ha ancora una chance per risolvere il caso. Non viet. — Drammatico
17; 19,30; 22 — ★★★/●●●●

Massaua – p. Massaua 9, Tel. 785.858 – Lire 3000
Tron, produzione Walt Disney, [redacted] Jeff Bridges, Bruce Boxleitner, David Warner, Cindy Morgan, Barnard Hughes (Usa-Colori) — Dopo [redacted] creato delle misteriose video-forze, deve distruggerle per sopravvivere. Non viet. — Fantascienza
20,30; 22,30 — ★★★/●●●●

Massimo – v. Montebello 8, Tel. 878.061 – Lire 3000
Lo squalo, di Steven Spielberg, con Roy Scheider, Robert Shaw, Richard Dreyfuss (Usa-Col.) — Colossale pescecane bianco che terrorizza una spiaggia atlantica, è inseguito senza tregua da tre ardimentosi. Non viet. — Drammatico
20,15; 22,30 — Riedizione

TEATRI

[redacted] REGIO: ore [redacted]. Turno Aziendale Lulu di Alban Berg, direttore Zoltan Pesko.
TEATRO REGIO, biglietteria p.zza Castello 215, vendita abbonamenti Concerti del Regio - Estate 1983. Ore 10-12; 15,30-19 (escluso il lunedì).
RAI - AUDITORIUM - STAGIONE DI PRIMAVERA: 10° Concerto - Venerdì 10 giugno 1983 ore 21. Direttore Ali Rahbari, pianista Homero Francesch, violinista Emy Verhey, violoncellista Mischa Maisky. Mozart: concerto in mi bemolle maggiore K. 449, per pianoforte e orchestra; Brahms: concerto in la minore op. 102, per violino, violoncello e orchestra; Beethoven: concerto in do maggiore op. 56, per pianoforte, violino, violoncello e orchestra. Orchestra Sinfonica di Torino della Radiotelevisione italiana. Poltrona numerata L. 5000, ingressi L. 3000, ridotti L. 2000. Prevendita posti numerati mercoledì 8 e giovedì 9 giugno: dalle 16 alle 19 via Rossini 15.
ERBA: Danza contemporanea a cura di Carla Perotti. Iscrizioni anno scolastico '83-'84. Tel. 880.668 ore 16-19.
GIANDUJA MARIONETTE LUPI (tel. 530.238): vedi Musei.
NUOVO: Sono aperte le iscrizioni a Vignale danza '83. Inf. ore 15-19, tel. 650.868/9.

GALLERIE E MUSEI

ACCADEMIA ALBERTINA (via Accademia Albertina 8). Mostra «L'arte a Torino 1946-1953», a cura di Regione Piemonte, Provincia di Torino, Accademia Albertina. Dal 30 maggio al 17 luglio, tutti i giorni tranne il lunedì. Orario 9-12; 15-19.
ARTE ANTICA (L') (v. Volta 9): Stampe originali dal XV al XIX sec.
ARTE CLUB (Broferio 3, tel. 543.954): colori al Luna Park.
CIRCOLO DEGLI ARTISTI: pers. Donato Carlino «Le sue città». Ore 16-20.
DAVICO: Clerici: Variazioni Tebane.
PIEMONTE ARTISTICO (v. Roma 264): dall'Archivio storico della città di Torino: Mode e costumi dal XVI al XIX secolo. Or.: 15,30-19,30.
ROSARIA ARTE (877.387): S. Gianesini.
3 A (M. Vittoria 18): artisti contempor.

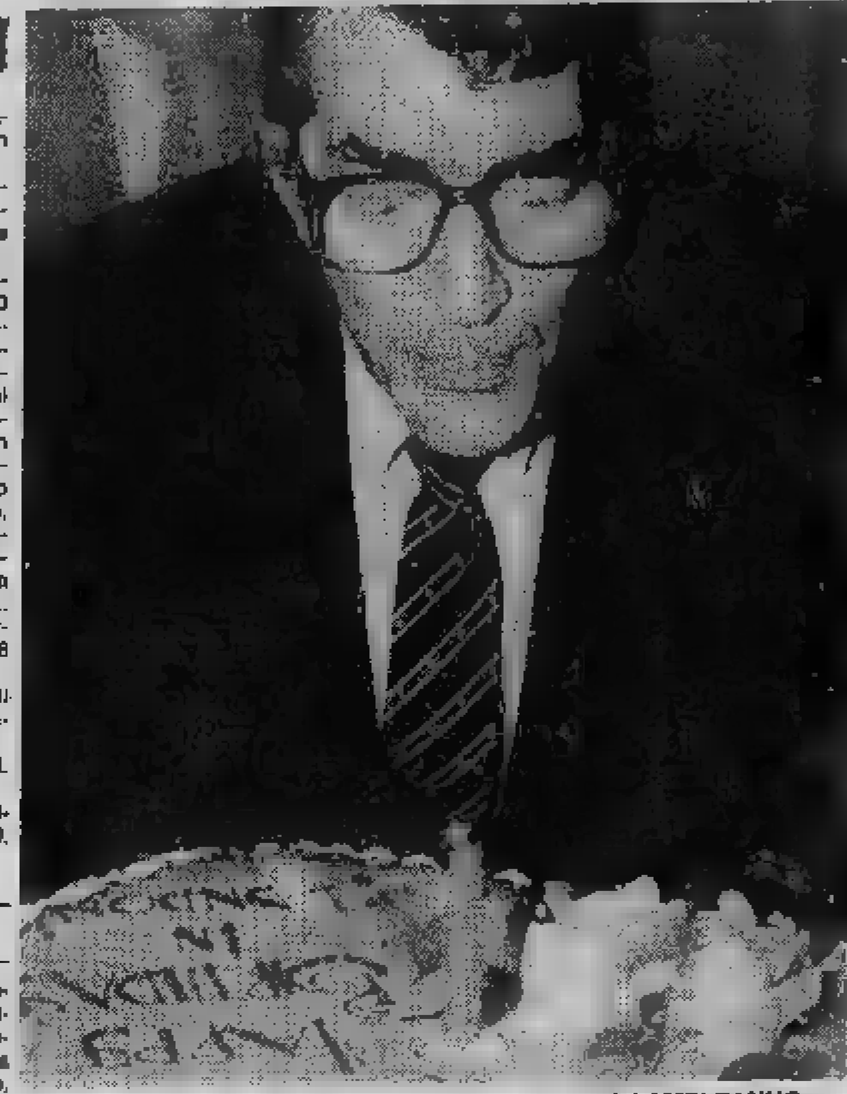

[redacted] RTIN [redacted] GGIA IL SUO 85° COMPLEANNO [redacted] L'UNICA [redacted] TORTA A CUORE OFFERTAGLI DAL BRITISH VARIETY [redacted]

ASSOCIAZIONE PIEMONTESE GALLERIE ARTE [redacted]
BERMAN: Alessandro Lupo.
CAVOUR - Moncalieri: Carmelo Mancini.
DOCUMENTA: Gino Marotta.
GISSI (piazza Solferino 2, tel. 534.473): protagonisti italiani del XX secolo.
LA BUSSOLA (v. Po 9): personale di Giovanni Frangi.
LE IMMAGINI: Felice Casorati.
NARCISO: Asger Jorn.
PIRRA (c. Cairoli 32 - tel. 877.344): cento opere di piccolo formato.
PIRRA CERAMICHE: Caffè, caffè, ... dal 4 al 18 giugno.
SANT'AGOSTINO (535.983): Campigli, De Chirico, De Pisis, Funi, Sironi.
VIOTTI (v. Viotti, 8): Leherb. Inaugurazione ore 21.

MUSEO DELLA MARIONETTA (S. Teresa 5, 530.238): ore 10-12; 15-18.
MUSEO NAZIONALE DEL CINEMA (Palazzo Chiablese): ore 10-12; 15-18.

DU PARC
«Un giardino nel cuore di Torino»
Unitamente all'
«Eden Danze»
[redacted] ricordiamo questa [redacted]
[redacted] 21
l'estrazione di [redacted]
[redacted] PELLICCIA

LA PERLA DEL VALENTINO
Corso M. d'Azeglio 3 - Tel. 658.398
ore 15,30 per gli amatori del ballo
ore 21 ballo liscio
Domani venerdì elegante

Al cinema potete scegliere quello che piace a voi

CINEMATOGRAFI

FUORI CITTA'

AVIGLIANA
CORSO: Sesso acerbo V. 18.
BORGARO
ROYAL: Mogli in cerca di piacere V. 18.
CARMAGNOLA
LUX: Nido d'uccello. Viet. 18.
MARGHERITA: Che casino con Pierino V. 14.
CHIVASSO
POLITEAMA: [redacted] di quelo.
CUORGNE'
MARGHERITA: I diavoli. Viet. 18.
PERONA: The Blues Brothers.
IVREA
POLITEAMA: Easy rider.
MONTANARO
VITTORIA: Porno [redacted] penetration [redacted].
[redacted]
SUPERGA: chiuso per riposo.
ORBASSANO
MODERNO: Barbara e [redacted] mogli viziose, V. 18.
PINEROLO
HOLLYWOOD: [redacted] tranquillo [redacted] paura.
ITALIA: Letale.
RITZ: Cinque giorni un'estate.
SETTIMO
GARIBALDI: Piaceri folli, V. 18.
SUSA
CENISIO: Si ringrazia la Regione Puglia per averci fornito i milanesi.
VALPERGA
AMBRA: L'esorcista.
VENARIA
DANTE: Rapporto a tre.

ALTRE VISIONI

SELENE (corso Belgio 53, telefono 874.171): [redacted] Luci Rosse

FORTINO (via Cigna 47, telefono 486.560): **L'ultima sfida di Bruce Lee**, con Bruce Lee. Ap. 20,15 ult. 22,30 — Lotta orientale

NUOVO ODEON (via Venaizio 8, tel. 749.23.62) **1941: Allarme a Hollywood**, di Steven Spielberg. Ore 20-22,30 — Avvent. comico

CONTINENTAL (via [redacted], tel. 697.066): **Sogni [redacted] proibiti**, con Paolo Villaggio, J. Agren ore 20-22,30 [redacted]

ZONA CENTRO

ASSOCIAZIONE MOVIE CLUB (via Principe Amedeo 5/L, tel. 544.077): Mostra del cinema indipendente Usa (1979-1983): **King blank** (v.o.) di Michael Oblowitz ore 17; **Joe's bed stuy barbershop**, di Spike Lee (v.o.) ore 18,45; **Return of sucsucus seven** (v.o. sottotitoli italiani) ore 21 e 23 — Dramm.

CROCETTA - [redacted] RITA - MIRAFIORI

SMERALDO [redacted] (via Tunisi [redacted] telefono 3299.527): **Apocalypse Now**, di Ford Coppola, con Marlon Brando. Ore 20-22,30. — Guerra

[redacted] (v. Sacchi 86, tel. 587.715): **Diabolico imbroglio**, di A. Rakoff, con Elliot Gould — Avventuroso

VINZAGLIO (corso Duca Abruzzi 102, telefono 596.125): Solo grandi film: **Bronx 41° [redacted] Polizia**, con Paul Newman, ore 20,10-22,30. — Poliziesco

[redacted] FRANCIA

ZETA D'ESSAI (via Cibrario 88, tel. 749.2907): **Zardoz**, di J. Boorman, con Sean Connery. Viet. 14 ore 20,30; 22,30. — Avventuroso

LUCI ROSSE

ORFEO (piazza Carlina, telefono 839.6701): **Porno piaceri di donne**. Ap. [redacted] ult. 22,30

PRINCIPE (via Principi d'Acaja 45, telefono 749.8951): **Blue extasy (Il dito bagnato)**. Novità Usa. Apertura 15; ultimo 22,30

MAFFEI (via Principe Tommaso 5, telefono 683.354): **Turbamenti carnali**, con Martine Grimaud

SELENE ONLY MEN (corso Belgio 53, telefono 874.171): **Blue sensation**, ap. 15 ult. 22

REGINA (corso Regina Margherita 123, telefono 530.865): **Historie de O**, ap. 10; ult. 22

MILANO DOPPIA LUCE ROSSA (via Milano 8, tel. 530.255): Chiuso per lavori. Imminente riapertura con **Blue Porno Moments**

CINECLUB (via Fratelli Calandra 15, tel. 447.2868): Dalle 14,30 alle 24 continuato. **Lady Ficker**, novità assoluta. Ingresso soci

METROPOL (via Principe Tommaso 6, telefono 650.5470): **Girotondo erotico**, con Karen Ross, Pamela Skine. Or. 14,30; 16; 17,40; 19,10; 20,40; 22,30. — L. 4000

VITTORIO VENETO (piazza Vittorio Veneto 5, telefono 871.642): **Follie erotiche di una diciottenne**. Apertura 14,30; ultimo 22,30

ALEXANDRA (via Sacchi 16, tel. 511.293): **L'orgia [redacted] amore**, Laura Levi. Ore 14,05; 15,45; 17,25; 19,05; 20,45; 22,30

[redacted] (largo Giulio Cesare 80, telefono 287.974): **Labbra vogliose**. Apertura 15; ultimo 22,30

TORINO (via Buozzi 6, telefono 530.353): [redacted] **emotion special**. 14,30; 22,30.

RITROVI

AL BAGATELLE (str. Cavoretto 2): 21.
BELLE ARTI: 15,30-21 ballo liscio.
DU PARC: ore 21 Nuccio Nicosia.
LA PERLA del VALENTINO: ore 15,30 e 21 Roby.
LE ROI: nel Giardino, 21 Bal Musette.

LE CASCINE - Ristorante - Stupinigi (tel. 900.2581): ore 21 orch. Gasparino.
SAN GIORGIO VALENTINO - Ristorante Danze: orch. Dino Novara.
SHAKER - PIANO BAR (C. Bellisli 3, tel. 632.492): Bernard Thomas, Silvana Del, Sergio Sandrini.
SHAKER DISCOTECA: ore 21.
SIR FRANCIS DRAKE PUB (via Monginevro 92, tel. 331.395).
PERSONAL DISCOTECA - Orbassano: Giovedì, ingresso 3000. Sabato 8000. Domenica 5000.

LE CASCINE
RISTORANTE - STUPINIGI - TEL. 900.25.81
tutte le sere
orch. **GASPARINO**
canta **SALVADORI**

[redacted]
[redacted] *mangia in giardino*
con MUSICA TUTTE LE SERE
via Damiano Chiesa 8 - tel. 241.672
(chiuso la domenica)

Il maresciallo della Finanza ucciso, una ragazza schiacciata dall'auto

Di Venaria uno degli assassini di Lecco

LUIGI COMORIO

■ LECCO — E' ■ [illegible] uno dei [illegible] banditi che ieri, nel corso di [illegible] violenta sparatoria, hanno ucciso il maresciallo [illegible] Guardia di Finanza, Francesco Centrone, ■ [illegible] anni. Un altro agente, Angelo Murtas, è rimasto ferito.

Il bandito [illegible] è un primo tempo [illegible] in gravi condizioni ma poi si è appreso che la ferita è di striscio e se la caverà in otto giorni: è Luigi Comorio, di trent'anni, originario ■ Venaria, [illegible] l'[illegible] scorso dal carcere di Saluzzo. Non ha fatto il nome del complice e neppure ha spiegato perché si erano recati ■ Lecco su una [illegible] risultata rubata [illegible] giorni prima a Piacenza.

[illegible] avevano in progetto un sequestro ■ persona, uno studente. I rapimenti già avvenuti a Lecco non sono una novità: gli industriali Giovanni Stucchi e Francesco Sella non sono [illegible] tornati a casa nonostante il pagamento del riscatto.

● SERVIZIO A PAG. 3

GIOVEDI' 9 GIUGNO - ANNO 115 - NUMERO 153

Giovedì 9 Giugno 1983

STAMPA SERA

[illegible] - TORINO, VIA MARENCO [illegible] - TEL. (011) [illegible] - CODICE DI AVVIAM. POSTALE 10126 - [illegible] IN ABBON. POSTALE (GRUPPO 1/70) - LIRE 500 (ARRETRATI IL DOPPIO)

AUTOMOBILI DIVERSE

INNOCENTI

In Corso Turati 28 a Torino

Fiorauto

La G. B. sta votando

● ALLE PAGINE 12 E 13

L'italiano «evade» nello sport: la notizia del giorno riguarda un calciatore

TORNA, «PIEDE D'ORO»

Tre società chiamano Falcao

Definitiva la rottura del brasiliano con la Roma? - Zico dovrebbe firmare tra poche ore per l'Udinese

FALCAO

■ Paulo [illegible] Falcao (30 anni, proveniente ■ Porto Alegre) ■ [illegible] l'uomo sportivo più «chiacchierato d'Italia. Dopo ■ conquista dello scudetto, i suoi rapporti con il presidente della Roma Dino Viola si sono guastati. Il suo «manager» personale Cristoforo Colombo [illegible] è [illegible] ad un accordo economico con la società giallorossa poiché ha ritenuto troppo modeste le proposte della Roma. C'è stato perciò divorzio e l'asso carioca è partito per il Brasile

● Quando alcuni presidenti di società italiane [illegible] venuti ■ conoscenza della «rottura» hanno aperto la caccia a Falcao. Chi avrà la meglio in questa specie ■ asta calcistica? Il maggior fermento si registra a Milano, dove il «manager» Cristoforo Colombo è stato visto ieri pomeriggio. Evidentemente, Inter ■ Milan tentano di mettersi ■ contatto con lui. Farina ha voluto conoscere ■ situazione dettagliata e, contando sull'amicizia fra Falcao e Ri[illegible], spera di acquistare il brasiliano per rinforzare il Milan. [illegible] stesso tempo, il «general-manager» interista Beltrami ha dichiarato ■ non aver allacciato alcuna trattativa con Cristoforo Colombo, precisando comunque che l'Inter è interessata all'acquisto di Falcao.

● Mentre si accende questa zuffa per il regista [illegible] Roma, continua il «giallo Zico». Dal Brasile giunge notizia che la firma potrebbe avvenire oggi stesso. Da Udine Mazza ■ sentire ■ propria voce minacciando addirittura le dimissioni.

ZICO

Ecco la notizia: da domenica

500 lire tram a Torino

■ Da domenica il [illegible] del tram a Torino [illegible] a [illegible] lire. Il nuovo balzo di [illegible] dall'ultimo ritocco. Il 13 [illegible] il biglietto passò da 300 a 400 lire. Il [illegible]vo [illegible]to del 25 per cento è previsto [illegible] legge finanziaria ed il [illegible] dal [illegible] Trasporti Torinesi. Con il [illegible]gliando ordinario si potrà continuare a salire su tram e autobus di più linee entro il 59° minuto dall'ora dell'ultima timbratura. Resta invece bloccata a [illegible] (12 corse) cosiddet[illegible] preferen[illegible].

Nella notte / Quarto grado

Terremoto in Toscana

■ FIRENZE — [illegible] di [illegible] ■ Toscana, nella [illegible] di Sieve in particolare, alle ore 23,12.

Secondo ■ registrazione degli strumenti [illegible] Ximeniano di Firenze si è trattato di una «vivace scossa valutata [illegible]o al quarto grado [illegible] le telefo[illegible] ai carabinieri che però non sono intervenuti [illegible] danni [illegible] immobili, [illegible] a [illegible]

Domani a Torino

Maxi-raduno metalmeccanici

■ Per lo sciopero [illegible] di domani, la [illegible] Torino. Sono attesi 30 treni speciali e 1200 pullman. E' previsto l'arrivo [illegible] migliaia di [illegible] quattro i cortei in [illegible]. Un folto gruppo di [illegible] scritto [illegible] appello per la manifestazione di domani. «Questa manifestazione — [illegible] — [illegible] punto di riferimento delle forze intellettuali impegnate per un[illegible] riforme e [illegible] progresso [illegible]

STAMPA SERA

CONCORSO

Panino è bello!

La migliore panineria è

.....

indirizzo .....

.....

Nome .....

Cognome .....

Indirizzo .....

Città .....prov.....CAP .....

AUT.MINLRICH.

Heinz

57 varietà di salse

CINZANO

1. L'Editrice La Stampa indice [illegible] i lettori [illegible] quotidiano Stampa Sera [illegible] a premi [illegible] «Panino [illegible] bello!».
2. I partecipanti dovranno indicare sull'apposito tagliando, che sarà pubblicato da GIOVEDI' 9 [illegible] GIOVEDI' 28 LUGLIO, esclusa [illegible] domenica, su «Stampa Sera» (edizione tabloid) il nome della [illegible] nineria che, a loro giudizio, fa i migliori panini.
3. Fra tutti i tagliandi pervenuti [illegible] lunedì 1° agosto, [illegible] estratti a sorte complessivamente 15 premi:
   - dal 1° al 5°: n° [illegible] per due persone, comprendenti 3 pasti [illegible] un pernottamento presso la Locanda dell'Angelo di Paracucchi a Sarzana (La Spezia), da effettuarsi il 17 e 18 settembre 1983,
   - dal 6° al 15°: n° 10 confezioni comprendenti ciascuna alcune salse Heinz con portasalse e [illegible] bottiglie [illegible] Sauvignon Crémant Cinzano.
4. L'Editrice La Stampa S.p.A. dichiara di rinunciare alla rivalsa della ritenuta di imposta nei confronti dei vincitori.
5. I vincitori saranno informati tramite pubblicazione su «Stampa Sera» e comunicazione al proprio domicilio.
6. Sono esclusi dal concorso i tagliandi ricavati dalle copie omaggio e i fac-simile, così [illegible] si intendono [illegible] dalla partecipazione i dipendenti dell'Editrice La Stampa ed i loro familiari.

Compilare, ritagliare e spedire [illegible] STAMPA SERA - Promozione [illegible] sviluppo, via Marenco 32 - [illegible] Torino oppure imbucare nelle apposite [illegible] [illegible] Il nostro Salone [illegible] Galleria San [illegible] [illegible] o presso tutti i bar o panineria [illegible] nell'elenco [illegible] verrà pubblicato settimanalmente.

Nuovo concorso: il bar che fa «i meglio» tramezzini

«VENGA A PRENDERE UN PANINO DA NOI»

- Scatta oggi la grande gara che durerà fino al 28 luglio
- I lettori potranno scegliere [illegible] dare il loro voto
- Il bar più votato avrà una targa d'argento mentre tra i tagliandi pervenuti verranno sorteggiati per i lettori 5 weekend (ognuno per due persone) [illegible] Paracucchi [illegible] Sarzana
- Altri premi messi a disposizione dalla Cinzano e [illegible] Heinz con confezioni di spumanti [illegible] [illegible] salse

Un centinaio [illegible] concorrenti, tra bar e paninerie di Torino che hanno risposto con entusiasmo all'iniziativa di «Stampa Sera», [illegible] pronti al nastro [illegible] partenza per la grande gara che si dipanerà nell'arco di circa due mesi. [illegible] via scatta oggi. Il numero [illegible] [illegible] ti, però, è destinato [illegible] aumentare. Per tutto l'arco di svolgimento la competizione resta infatti aperta [illegible] [illegible] hanno [illegible] possibilità di inserirsi.

Le norme [illegible] il [illegible] riportate qui a fianco, nel tagliandino che i clienti dovranno ritagliare, compilare, imbucare nelle apposite cassette [illegible] comunque far pervenire [illegible] giornale. Per [illegible] più chiari diciamo comunque che il conteggio finale, che assegnerà la palma della vittoria, [illegible] meglio la targa d'argento messa in palio [illegible] giornale per il locale che avrà ricevuto più segnalazioni, avverrà dopo il 28 luglio, termine di chiusura [illegible] concorso.

Inutile sottolineare che nell'iniziativa, oltre [illegible] bar e [illegible] panineríe, sono coinvolti in prima persona gli stessi lettori. Per essi sono infatti in palio numerosi allettanti premi che verranno estratti [illegible] sorte tra tutti i tagliandi. Per i primi cinque estratti sono previsti altrettanti weekend che potranno effettuare [illegible] settembre, in compagnia di un'altra persona, parente o amico, presso [illegible] delle locande che per le sue caratteristiche ambientali, ma soprattutto per la [illegible] cucina, [illegible] ormai conosciuta [illegible] buongustai [illegible] tutto [illegible] mondo.

Questi cinque fortunati e i loro [illegible] accompagnatori [illegible] infatti ospiti per una notte e per tre pasti alla locanda dell'Angelo, di Paracucchi, a Sarzana (La Spezia). Altri dieci premi verranno poi sorteggiati, e consistono in altrettante confezioni contenenti un portasalse completo di una serie di vasetti [illegible] migliori prodotti [illegible] Heinz e una [illegible] [illegible] bottiglie [illegible] spumante Sauvignon Crémant Cinzano.

Heinz [illegible] Cinzano si affiancano dunque all'iniziativa [illegible] giornale. Due aziende [illegible] prestigio indiscusso che nei rispettivi campi hanno saputo accaparrarsi le simpatie [illegible] consumatori attraverso ad una corretta [illegible] geniale interpretazioni delle esigenze [illegible] dei gusti. La Heinz ha sul mercato [illegible] gamma così vasta [illegible] salse (ben 57 le varietà dei suoi prodotti) [illegible] quale appare impossibile non incontrarne almeno un paio che soddisfino il palato più esigente o più raffinato. Le salse fondamentali, ormai diffuse su tutti i mercati, sono comunque 14.

Della Cinzano potrebbe anche apparire superfluo elencare la gran varietà di vini e aperitivi che nascono [illegible] suoi stabilimenti [illegible] Santa Vittoria d'Alba. Comunque, per l'occasione, sta sfoderando il meglio della sua produzione e soprattutto presenta due grandi novità, il Sauvignon Crémant (di cui i lettori hanno la possibilità, partecipando [illegible] concorso, di aggiudicarsene [illegible] cassetta da sei bottiglie) e il Pinot Rosato Crémant. Due raffinati prodotti [illegible] [illegible] poco nell'azienda enologica piemontese.

Tutto dunque risponde, oltre che a garanzia per il con[illegible] di «Stampa Sera», [illegible] esigenze e ai gusti dei concorrenti. Nei bar e nelle panineríe che elenchiamo in questa stessa pagina si potranno chiedere assaggi [illegible] più delicate salse [illegible] [illegible] vini. [illegible] potrà [illegible] un pasto veloce, [illegible] da gran signori. Poi avanti col voto. Le sorprese non mancheranno. Noi provvederemo a tener informati i lettori sull'andamento della gara. Ogni settimana vi daremo qualche indiscrezione sulla classifica.

Vito Brusa

I grandi spumanti italiani

Sauvignon Crémant
Pinot Rosato Crémant

Due proposte nuove della Selezione Cinzano Grandi Vini: il Sauvignon Crémant, dal gusto fiorito e selvaggio, e il Pinot Rosato Crémant, delicato e profumato, da sole uve Pinot Nero.

Ottenuti con l'applicazione rigorosa di una tecnica - Crémant - che sviluppa [illegible] perlage perfetto e un [illegible] lieve e contenuta.

Originali aperitivi, deliziosi compagni di tanti piatti, ideali [illegible] per dare [illegible] gusto particolare al vostro spuntino.

Rari, esclusivi, allegri, giovani, spumanti.

SELEZIONE CINZANO GRANDI VINI

Oggi al via un'agguerrita schiera di concorrenti si danno battaglia insidiando la nostra golosità

- In questo elenco presentiamo i nomi [illegible] bar [illegible] delle panineríe che hanno aderito al concorso

[illegible] [illegible] c. Giulio Cesare 67
Bar Alexander v. Amendola 10
[illegible] **Alfonso** v. Nizza [illegible]
[illegible] [illegible] **Tucano da Domenico** c. Siracusa 67
[illegible] [illegible] [illegible] **Danieli** c. M. Cucco 14
Bar Armando v. A. Doria 15
Bar Aurora v. Berthollet 2
[illegible] **Auditorium** v. Rossini 5
[illegible] **Bairo** v. Bertola 17
Bar [illegible] [illegible] v. Vittorio Emanuele 199
Bar Biasutti p. 18 Dicembre 1
Bar Brasil c. De Gasperi 18
Bar Business c. Turati 10 bis
Bar [illegible] v. S. Tommaso 23
[illegible] [illegible] **Miretti** c. Matteotti 5
Bar [illegible] **S. Carlo** p. S. Carlo 156
[illegible] **Carla** [illegible] v. Viberti 33
[illegible] [illegible] [illegible] **Caffè** p. C. Felice 49
Bar Casalegno c. Rosselli 89
Bar Castella v. Garibaldi 34
Bar Castello v. Po 8 bis
[illegible] **Costarica** c. Traiano [illegible]
Bar Colnca di Colombo c. Sebastopoli 210
Bar Cattocchio v. Mazzini 12
Bar Cravedi c. Orbassano 126
[illegible] **Chez Moi** [illegible] **Franco** [illegible] **Giorgio** v. M. Cristina 79
Bar [illegible] [illegible] **Il Portico** v. Mazzini 10
[illegible] **Crocetta** c. Einaudi [illegible]
Coktail Bar [illegible] [illegible] p. Statuto 7
[illegible] **Cuba** v. Nizza 183
[illegible] **Cutty** [illegible] v. [illegible] 22
Bar [illegible] **Walter** v. M. Cristina 36
Bar [illegible] **Franco** v. Tripoli 11
Bar Doria v. C. Alberto 32
Bar [illegible] **Grossa** v. Garibaldi 38
[illegible] [illegible] **ry** v. Filadelfia 171/B
Bar [illegible] **l'U**[illegible] v. M. Cristine 79
Bar Emanuel c. R. Margherita 146
Bar [illegible] **Raimondo** p. Ghironi 6
Bar Ferri v. Nizza 17
[illegible] [illegible] c. U. Sovietica 403
Bar [illegible] c. Tassoni 84
Bar [illegible] v. Sospello 172
[illegible] [illegible] c. Bramante 71
[illegible] [illegible] **lle** v. C. Colombo 63
Gran Bar p. G. Madre 2
[illegible] **Gallino** [illegible] [illegible] Arsenale 1
Bar [illegible] p. Carducci 122/B
Bar [illegible] v. C. Salute 3
Bar Jolly v. Fréjus 117
Bar [illegible] p. Statuto 16
[illegible] **Italia** c. Stati Uniti [illegible] bis
Bar Lanchee v. Cernaia 16
Bar Le [illegible] **di Tangorra** v. Arsenale 27
Bar L'Aperitivo c. De Gasperi 57
[illegible] **Manhattan** c. Regina 63
[illegible] [illegible] v. S. Teresa 20
[illegible] [illegible] v. Po 28
Bar Marcso v. M^. S. Teresa 20
Bar Marco c. Francia 13
[illegible] **Mazzone** p. Gran Madre [illegible]
Bar Micelotta p. Campanella 7
[illegible] **Moby Dick** v. Nizza 373
Bar Mokita p. S. Carlo 217
Bar Nesta v. M. Cristina 69
Bar Nicola c. Racconigi 137
[illegible] **Norman** v. P. Micca 22
[illegible] **Paninoteca Ferro** v. Cibrario [illegible]
Bar Paninoteca Pino v. Lanzo 78
[illegible] **Papavero** v. [illegible] 71
Bar Personal Coffee v. S. Secondo 68
[illegible] [illegible] p. Solferino [illegible]
Piccolo Bar c. Valdocco [illegible]
Bar Piatti c. Vittorio 72
Bar Principe v. [illegible] Jolanda 15
Bar P. R. v. Martoralli 2
Bar Tino c. U. Sovietica 91
Bar Quatrocchi v. Bodoni 2
Bar Raspini v. Chiesa della Salute 50
[illegible] **Bar Regal** c. Turati 9
Bar Rio Negro v. Carlo Alberto 27
Bar Roma v. Roma [illegible]
[illegible] [illegible] a v. Cernaia 2
[illegible] [illegible] p. Vittorio 18
Bar San Souci v. Mazzini 58
Bar Sans-Souci [illegible] [illegible] [illegible]. Vercelli 165
Bar [illegible] v. Chiomonte ang. V. di Nanni
Bar [illegible] [illegible] **Citrone** v. [illegible] 20
Bar 74 v. XX Settembre 74
Bar Silvano v. Nizza 142
Bar Stampa v. Bertola [illegible]
Bar Stella v. Bertola 29
Bar [illegible] c. Vittorio Emanuele 98
[illegible] **Snoopy** v. Garibaldi 27
Bar Tino c. U. Sovietica 91
Bar Tic [illegible] **Coop. Crocicchio** v. Amendola 14
[illegible] **Trianon** p. Vittorio [illegible]
[illegible] **Università** v. Po 4
Bar Vittorio [illegible] Vittorio Emanuele [illegible]
Bar Vivian p. Vittorio Emanuele 13
Ba[illegible] c. Vercelli 74
Bar Zambon c. Re Umberto 46
Bar Zucca v. Arcivescovado 1

Il maresciallo Centrone ucciso a Lecco nello scontro fra banditi e poliziotti

Un saluto: «Ciao Isabella» Poi quell'inferno di fuoco e una pallottola in gola

CON LA MOGLIE

DAL NOSTRO INVIATO

LECCO — [illegible] ha di[illegible] anni ■ la faccia devastata dalle lacrime: [illegible] *aveva lasciata a scuola alle* [illegible] *meno cinque. Sono andata in classe. Mi hanno chiamata due* [illegible] *e* [illegible] *dopo.* [illegible] *avevo detto: ciao papà,* ■ *vediamo oggi.* [illegible] *l'ho visto più*». Isabella ■ cognome ■ Centrone, suo padre ■ chiamava Francesco. E' [illegible] in [illegible] [illegible] strada, [illegible] [illegible] pallottola nella gola, [illegible] da [illegible] parte due banditi e dall'altra due poliziotti ■ [illegible] no [illegible] [illegible] pieno centro.

Aveva ■ anni, il maresciallo della guardia ■ finanza Francesco Centrone, una moglie ■ quella figlia, Isabella, che adesso ha [illegible] ■ mani un telegramma, uno [illegible] tanti, dove c'è scritto: «*Ti siamo tutti vicini spiritualmente in questo momento per te tanto doloro*[illegible] *Siamo sicuri che, insieme con noi, ce la* [illegible] ■ *superarlo. I compagni e gli insegnanti*».

Compagni ed insegnanti sono quelli della terza F dell'istituto per ragionieri «Parini» ■ Lecco, i ragazzi che oggi l'hanno vista [illegible] ■ classe con l'aria sorpresa di chi non capisce. ■ non capisce, Isabella, come [illegible] possibile che suo padre, il «suo papà», non torni più ■ accompagnarla a scuola, né domani, né mai.

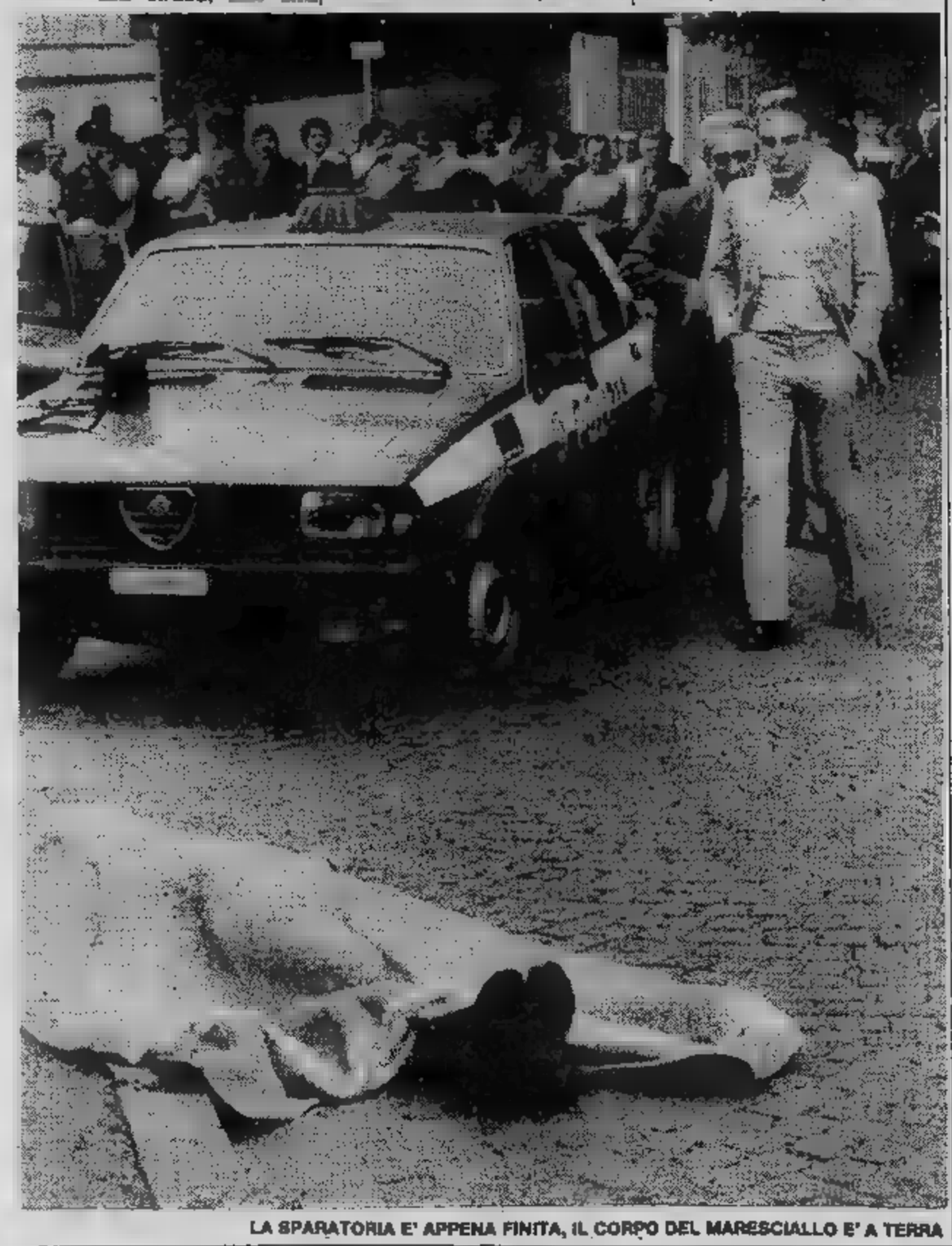
LA SPARATORIA E' APPENA FINITA, IL CORPO DEL MARESCIALLO E' A TERRA

Tutto ■ ■ svolto in [illegible] minuti. Mentre Francesco Centrone ■ sua figlia, sulla loro «127», ■ avvicinavano al «Parini», un[illegible] «volante» della polizia notava, ferma davanti alla scuola, una «131» azzurro metallizzato. Sull'auto due facce sospette. La «volante» si avvicinava, i due agenti ■ bordo, Carlino ■ Murtas, si apprestavano alla solita routine: «Documenti, [illegible] favore». Ma la 131, d'improvviso, [illegible] via.

Inseguimento immediato, in via Belfiore imboccata contro[illegible] La macchina dei banditi centrava in pieno un motorino guidato da Monica Negri, 16 anni, che andava a scuola, catapultando ■ ragazza sull'asfalto. Mentre la gente [illegible] [illegible] ■ soccorrerla, la «131» svoltava in corso Promessi sposi, dove all'altezza del numero 5 finiva contro un muro. Immediatamente dopo ■ «Alfasud» della polizia la tamponava con violenza.

Le due auto non erano ancora [illegible] tutto ferme che fra banditi ■ poliziotti si accende[illegible] una sparatoria selvaggia. Proprio allora, [illegible] scendere la figlia davanti a scuola, arriveva Francesco Centrone. Alla [illegible] «127» ■ avvicinavano i banditi, decisi [illegible] impadronir[illegible] per continuare la fuga. Ancora colpi, mentre l'agente Murtas abbandonava la pistola ormai scarica per afferrare la mitraglietta «M12».

Centrone, sceso dalla macchina, forse minacciato [illegible] banditi, forse per intervenire a sua volta, ■ accasciava ■ suolo, seguito quasi contemporaneamente dall'agente Angelo Murtas ■ da uno dei [illegible] banditi. ■ più giovane però riusciva ■ scappare con l'utilitaria, abbandonata poi a [illegible] to metri di distanza.

A sparatoria finita il centro di Lecco era squarciato [illegible] sirene della polizia, dei carabinieri e delle ambulanze che soccorrevano i feriti.

Per Francesco Centrone, però, non c'era più nulla da fare. La gola coperta ■ sangue, giaceva [illegible] [illegible] nel posto in cui era caduto. Monica Negri, invece, era fra i feriti la più grave: frattura esposta [illegible] femore ■ trauma cranico. Prognosi riservata dopo [illegible] dell[illegible] intervento ortopedico. Angelo Murtas, l'agente, ferito al capo ed a una gamba, [illegible] avrà per un paio ■ settimane.

■ bandito, in un primo momento, sembrava gravissimo. Guarirà invece in otto giorni per una ferita di striscio [illegible] [illegible] In un primo tempo, [illegible] ospedale, rifiutava di parlare. Poi, ■ fronte ■ precise contestazioni, ammetteva ■ propria identità: è Luigi Comorio, 30 anni, originario ■ Venaria Reale, presso Torino. Evaso l'anno scorso dal carcere di Saluzzo dove scontava alcuni reati precedenti.

Una volta, però, forniti nome e cognome, ■ Comorio si chiudeva in un silenzio assoluto, tacendo ■ [illegible] del complice ed ■ motivo che lo [illegible] spinto da Torino a Lecco [illegible] una macchina rubata tre giorni fa ■ Piacenza. Si pensa, negli ambienti del commissariato di Lecco, [illegible] un tentativo di sequestro, forse di [illegible] studente. Non si [illegible] dimenticare che ■ Lecco i rapimenti non [illegible] una novità: due di essi, ■ danni degli industriali Giovanni Stucchi ■ Francesco Sella, si [illegible] conclusi tragicamente. I due non sono mai tornati.

C'è [illegible] notare, infine, ■ lega[illegible] che unisce Torino con questo episodio tragico. Non solo il bandito ferito veniva [illegible] Venaria, ma il maresciallo di finanza ucciso ■ il cognato del maresciallo Petruzzelli della questura torinese: [illegible] sposato due sorelle. Un lega[illegible] che, per quanto casuale, ha scosso non poco i poliziotti torinesi, dei quali Petruzzelli fa parte [illegible] [illegible] moltissimi anni. Il maresciallo, con una macchina messagli a disposizione dal capo della Criminalpol, dottor Fersini, ha raggiunto la cognata ■ Lecco, collaborando con ■ polizia locale alle indagini per la parte che riguarda Luigi Comorio [illegible] ■ suo complice che ■ ritiene possa essere esso pure torinese.

Resta da chiarire un ultimo aspetto della vicenda, e questo lo potrà fare solo un esame balistico sulla pallottola che ha ucciso il maresciallo Centrone: lo [illegible] dottor Acierno, dirigente del commissariato di Lecco, non era in grado, ieri, di affermare [illegible] certezza da quale arma sia partito il colpo che [illegible] ucciso. Con grande onestà non [illegible] possa [illegible] sere stato esploso [illegible] suoi agenti. «*In quei momenti* — di[illegible] — *è difficile capire.* [illegible] *se* ■ *fatalità vorrà* [illegible] [illegible] *crudele con i miei agenti, se la pallottola fatale dovesse essere partita da* [illegible] *loro arma, non tenteremo di nascondere la verità. La famiglia di Centrone capirà: anche* ■ *maresciallo era uno di noi e queste cose le sapeva lui e le sapevano i suoi. Ci auguriamo che tutto possa essere chiarito: la perizia* ■ *sta facendo* ■ *dottoressa Montagna, dell'Università di* [illegible]».

[illegible] **Benedetti**

Echi di cronaca

Riscaldamento meno caro
Risparmio [illegible] 10%
con l'esclusivo sistema Cablocal avrete la giusta temperatura ambientale risparmiando gasolio e denaro. Il sistema è indicato per gestioni torlettarie e in economia. Per preventivi ed informazioni: ditta Barbero Riscaldamenti, corso Casale 400, Torino, tel. 896.463 - 890.256.

IL LETTO
ARREDA
IL NEGOZIO [illegible] FIDUCIA
[illegible] a mole [illegible] migliori marche tutto per l'arredamento [illegible] vostro letto corredo [illegible] per [illegible]
[illegible] COMPETITIVI
Torino - Corso Giambone 7
Tel. 368.564 - 328.383.

ULTIMI GIORNI !!
LA MOQUETTE A PREZZO CHIUSO
VENDITA TOTALE PER CHIUSURA DEFINITIVA
MOQUETTES DELLE MIGLIORI MARCHE
Bouclé - da L. 14.000 L. 7.500 mq.
Velluto da L. 17.000 L. 8.500 mq.
Disegnata da L. 25.000 L. 13.500 mq.
e scampoli a non finire... quasi in regalo!
APPROFITTANE SUBITO!
TEXILFLOOR
CORSO FRANCIA 87 - COLLEGNO
Borgata Paradiso (a 100 mt. dal cavalcavia) Tel. [illegible]

blokka
PORTE CORAZZATE DI MASSIMA SICUREZZA
GARANTITE DA SERRATURE fichet
ESTETICA E CONFORT
PRODUZIONE PROPRIA
PRONTA CONSEGNA - ASSISTENZA ACCURATA
POSA IN OPERA ESEGUITA DAI NOSTRI TECNICI SPECIALIZZATI
TORINO
Via Salerno 64 (ang. Via del Fortino)
Tel. (011) 471.488

SEI
SOCIETÀ EDITRICE INTERNAZIONALE
TORINO
Vittorio Messori
■ Quarta edizione di SCOMMESSA SULLA MORTE: 120.000 copie.
* Premio Selezione Bancarella 1983.
* È pronta la prima traduzione: è in francese.
■ IPOTESI SU GESÙ: superate le 600.000 copie in Italia; 15 traduzioni nel mondo.

GEDIM Srl
Via Viotti
Tel.517.566

La GEDIM, come organizzazione di professionisti immobiliari da anni operanti nel settore, non si limi- fornire al Cliente una approfondita conoscenza del mercato ma lo aiuta ad affrontare e risolvere ogni tipo di operazione immobiliare. Infatti, il suo obbiettivo fondamentale è di migliorare sensibilmente la capacità di analizzare globalmente tutti i problemi, che non sono nè pochi nè facili, del mercato immobiliare.
Soprattutto è in grado di adottare per il cliente flessibili documentate strategie d'azione, specie nel caso di realtà nuove e impreviste. Sia che il cliente desideri vendere in blocco, sia che preferisca un frazionamento.
Un incarico di vendita esige profonda conoscenza delle tecniche e della capacità di utilizzarle al meglio. In particolare, noi offriamo ai nostri clienti un servizio di acquisizione anche di interi stabili, in Torino e Riviera. PER TESTIMONIARE QUANTO SOPRA È SUFFICIENTE UNA TELEFONATA.

UN IMMOBILE PER OGNI ESIGENZA

Corso Vittorio composta da soggiorno con angolo cottura, camera, bagno e ripostiglio. Permuta e dilazioni.

TURATI nello splendido complesso "GARDEN PALACE" vendiamo appartamento panoramico composto Ingresso soggiorno 2 doppi servizi.

ADIACENZE CORSO D'AZEGLIO in splendida palazzina d'epoca vendiamo luminoso appartamento completamente ristrutturato, composto da elegante salone con minetto, 2 camere letto, barbecue, doppi servizi e cantina.

ADIACENZE CASTELLO splendido appartamento completamente composto da ingresso-soggiorno/pranzo, camera cucinino, bagno e soppalco. Prezzo interessante.Volendo permute e finan-.

DANTE in elegante splendido appartamento di circa. Doppi Ingressi-salone 4 cucina-doppi e auto doppia.

VIA UGO FOSCOLO spazioso appartamento composto da ingresso-salone due camere cucina doppi servizi pletamente ristrutturato. Prezzo. Inte-.

PALAZZO via S. Maria angolo Botero, posizione eccezionale per una abitazione prestigiosa. Ingresso-Soggiorno 2 camere cucinotta doppi servizi soppalco.

CORSO REGINA Splendida mansarda completamente ri- con bagno. ECCEZIONALI.

APPARTAMENTI

in stabile altamente signorile, splendido appartamento di soggiorno con angolo cottura, e bagno. Ascensore e riscaldamento centrale.

d'epoca spazioso appartamento di MQ. circa, composto Salone/pranzo-4 camere-cucina abitabile - stireria, doppi servizi e doppi ingressi. Prezzo interessante. Possibilità permuta.

vendiamo nella stessa casa, dotata di termo-, appartamenti di diverse metrature volendo abbinabili. Vantaggiose condizioni pagamento.

in stabile parti comuni con ascensore e citofoni, vendiamo appartamenti di diverse metrature a prezzi e condizioni eccezionali.

CORSO DUCA DEGLI in stabile signorile, vendiamo splendido appartamento recente di MQ. 142 circa, salone-2camere-cucina-lavanderia doppi . Prezzo interessante.

VIA appartamento adatto uso ufficio Piano rialzato, composto da Ingresso-ampio salone-camera-cucina-bagno e piccolo box. Ottimo investimento.

PRINCIPESSA CLOTILDE spa- appartamento di MQ.90 circa composto da Ingresso-2 camere-cameretta-cucina e servizi. Prezzo e condizioni di pagamento interessanti.

VIA BORGO fine-frazionamento, vendiamo a prezzi e condizioni eccezionali, partamenti di 1-2 camera tinello no bagno anche liberi. Mutuo fondiario.

CORSO TRAIANO in stabile recente con ascensore, portineria riscaldamento centrale e giardino condominiale, vendiamo spazios simi appartamenti composti da Ingresso-2 camere-tinello-cucinino-bagno-ripostiglio balconi. PREZZI AFFARE compreso mutuo fondiario.

AUTO

CORSO TRAIANO vendiamo posti auto in garage coperto. Liberi subito, ottimo investimento. Prezzi affare. A partire L.14.000.000.

MIRAFIORI adiacente Strada del Drosso, BOX-AUTO

L.17.500.000 Ottimo investimento. Volendo permute e dilazioni.

VIA . via Cecchi vendiamo posti auto in coperto a prezzi e condizioni veramente vantaggiose. timo .

NEGOZI DI DIVERSE METRATURE

VIA BREGLIO angolo via Chiesa della Salute, negozio luci su strada. Ottima posizione angolare. Possibilità finanziamenti permute.

CORSO TRAIANO spazios simo magazzino seminterrato di MQ. ca. Ottimo investimento. Prezzo interessante.

CORSO SIRACUSA in stabile recente, vendiamo negozio varie ture con magazzini . Forte mutuo fondiario interessanti.

ADIACENZE Re Umberto stabile d'epoca, adatto ufficio/magazzino, appartamento al piano terreno 2 servizi + grande locale interrato sottostante municabile. Prezzo affare 27.000.000.

VITTORIO, in stabile restaurato vendiamo magazzino libero subito piano terreno. Prezzo interessantissimo.

AFFITTI

ZONA CENTRALE affittasi esclusivamente uso ufficio, spazioso apparta-mento di ingresso por complessivi MQ.120 .

VIA CERNAIA adiacenze Palazzo R.A.I. in prestigioso stabile d'epoca, ingresso salone 3 camere e servizio. Ufficio alta rappresentanza.

LIBERO NOLI Ligure splendido appartamento composto da soggiorno-due camere-cucina-doppi servizi - doppi ingressi e panoramico terrazzo. Volendo bifamiliare.

BORGIO VEREZZI (Savona) spazioso appartamento composto da ingresso tinello cucinino bagno. Prezzo .

...A MINUTI DA ...

appartamento in stabile recente, composto da Ingresso soggiorno camere cucina doppi servizi. Prezzo interessante. Volendo permute e finanziamenti.

in stabile recente con ascensore riscaldamento, ingresso, soggiorno, 3 e bagno. Ottimo investimento. Possibilità di dilazioni.

BARDASSANO Residenza "La Rezza" splendido appartamento libero subito di 130 MQ. ca. costruzione recente. Ingresso soggiorno 2 camere cucina doppi servizi grande terrazzo e box auto doppio comproprietà Club con Piscina, Tennis e Ristorante. VERO AFFARE.

CASTELLAMONTE vendiamo casetbifamiliare con terreno e box auto. Completamente ristrutturata e divisa in due appartamenti camere-cucina bagno. Prezzo interessante.

MONCALIERI adiacenze sopraelevata appartamenti spaziosi in stabile recente e riscaldamento centrale. Ingresso camera tinello cucinino bagno ripostiglio e terrazzo a partire da Lire 36.000.000.

PINO TORINESE adiacenze Strada San Felice, splendido appartamento fivilla bifamiliare, composto ingresso, Salone, 2 camere, cucina, doppi servizi, tavernetta posti auto garage condominiale. Volendo permute.

LANZO TORINESE Villa particolare bellezza architettonica in splendida posizione dominante, circa MQ.+ abitazione custode, parco di 25.000 MQ. circa con alto fusto e frut-.

ADERENTE
FIMAI
FEDERAZIONE ITALIANA MEDIATORI AGENTI IMMOBILIARI

ECONOMICI

In tema di impiego e lavoro, l'editore ricorda la legge 9.12.1977 n° 903 sul l'inserzionista è impegnato a rispettare tale legge.

2 Affari e capitali

A.A.A. AUTOSOVVENZIONI immediate. Prestiti ipotecari immobiliari in pochissimi giorni.
INTERPELLATECI!!!
Telefonare 011 .

A. PRESTITI concediamo a fiduipotecari anche 2° grado
piazza Statuto 10, tel. 539.176 - 548.827. Risolviamo ogni vostro problema distinguendoci per serietà e immediatezza.

A. FINANZIAMO sempre con chiarezza e professionalità. Dal privato all'Industria. Si informi. Fipat via Garibaldi 59. Tel. 518.280 - 538.422.

PRESTITI fiduciari o ipotecari con rim- a 10 senza cambiali anche dopo ipoteca bancaria Credim Torino, A. Doria 15, tel. 549.822; sini 5/A, tel. 839.5387.

PRI concede finanziamenti ipotecari su immobili minimo 5 milioni. Per informazioni e appuntamenti tel. 657.837.

3 Aziende, negozi

CHIOSCO giornali posizione cediamo lire milioni contanti dilazionato. Telefonare Riva 594.727.

SALVOLDI in negozio elettrodomestici incasso L. 200 milioni annui affarone. Tel. 2195.

avviato negozio dischi XII L. 36 milioni compresi i fondi. Tel. 821.452.

" cedesi impossibilità conduzione articoli casalinghi e plastica tabella ottimo avviamento locale vendita annesso magazzino e ufficio adatto conduzione famigliare in valida sola privatamente. Ulteriori informazioni. Tel. 549.800 ore 9/12 - 15/19 no .

1500 mq, 130 posti auto con lavaggio officina avviamento 30ennale dilazionando. De Giovanni settore commerciale. Tel. 493.398.

AZIENDAL MARKET 650.2175 vende prima cintura Nord gelateria analoco. Ample .

MARKET 650.2175 vende centralissimo per infanzia giocattoli e affini tab. IX X XI XII XIII XIV.

MARKET 850.2175 artigianale costruzione selleria auto solo e portafoglio clienti.

AZIENDAL MARKET 650.2175 vende ristorante pizzeria Barriera Milano 50 coperti. Buon . Dilazioni

super arredatissimo con alloggio in- L. 300 mila di garanzia per pratiche. Tel. 213 - 517.280.

BAR super centralissimo L. 2 lioni giornaliere con alloggio cedo anticipando L. 150 milioni. Parziale permuta con immobile. Tel. 543.330 - 537.213.

F. ZANONCELLI 581.694 pelletteria tabelle IX X XI XIV ottimo dimostrabile vicino Porta Nuova.

F. ZANONCELLI 581.694 cede confezioni maglieria artigianale zona richiesta molto vantaggiosa.

F. 581.694 cede drogheria mq 40 più retro tabelle I XII XIV zona trale comprese mura.

F. ZANONCELLI 581.889 cede adiacenze Porta Nuova bar super mq 170 affitto anni incasso L. 400 mila.

F. ZANONCELLI 581.694 zona commerciale elettrodomestici radio tv attività quarantennale.

F. 501.889 cede ditta autotrasporti confezioni imballo giornali parco automezzi lavoro assicurato.

tab. I a VII più centralissima cafe frigorifero. 510.601.

ISOLA d'Elba Portoferraio noto ristorante tipico zona centralissima con incasso elevato cedo dilazionando. De Giovanni settore commerciale 011 493.398.

TABACCHI bar orario ridotto alloggio incasso L. 580 milioni annui netti L. 85 milioni cede facilitando. Frank 511.090.

TABACCHI cartolibri profumo moderno incasso L. 450 milioni annuo cintura Torino cede Frank 511.090 - 545.129.

TABACCHI profumi levata L. 7 milioni 500 mila Tonno Sud buon utile cedesi permutando con alloggio. Frank 511.090.

TABELLA XII elegante e prestigioso negozio adiacente corso Marconi arredo nuovissimo 6 vetrine. Tel. 690.405.

USAY 747.729 cede zona Parella bar super con biliardo avviatissimo dilazionando in parte.

bar incasso L. 350 mila giornaliere retro bar 40 mq cucinino e gabinetto bagno con annesso alloggetto 2 camere servizi. Tel. 749.5438.

4 Terreni

ALMESE terreno con progetto villetta unifamiliare, posizione comoda e soleggiata, L. 26 milioni. Tel. 788.946.

5 Locali e negozi

offerte

AFFITTASI in Gassino fabbricato indipendente su 2 piani mq 500 con prestigioso ingresso padronale portone carrato parcheggio e giardino. Baldi, Tel. 011 503.635.

CAPANNONE vendesi libero via Veronese unico piano mq 3000 con uffici mq 1600 terreno mq 8600. Saim 445.460.

CORSO Francia muri negozio 2 vani cantina affittasi abbigliamento L. 40 milioni altare. Tel. 510.801.

CORSO Vercelli angolo via Cervino negozio libero ristrutturato grandi vetrine mq 300 corrente riservato fabbricato abbinabile uso autorimesse o laboratorio. Tel. 556.956.

DI SALVATORE 587.183 affitta zona Vittoria capannoni in ferro mq 700 più 2 uffici, cortile, passo carrabile.

SALVATORE 587.183 affitta Vanchiglia stupendo locale mq uffici mq 100 palazzina mq 150, carrabile, termo.

DI 587.183 affitta Barriera basso fabbricato mq 290 cortile privato mq 170 carrabile termo.

5767 adiacente Svizzera via Belmo signorile monolocale con servizio uso ufficio.

LOCALI UFFICI

nuova costruzione vendesi affittasi lotti da mq 500 a 2500 zona Pozzo Strada via Cres. Tel. 505.820 - 596.244.

libero corso Tassoni recente 150 mq passo carrabile piano terreno servizi vendo Gaiotto 741.3131.

pressi piazza Bengasi (corso Trieste) mq 55 piano ingresso carraio vendo Centralcielle .

VIA Berthollet 30 locale commerciale mq 160 su 2 piani e L. 50 milioni mano mutuo Lux Case vende. Telefonare 546.476.

VIA 16 negozio 68 soppalcabile L. 54 milioni permuta altro immobile in Torino. Tel. 774.777.

S. Paolo vendesi negozio 3 vetrine più magazzino e posto auto occupati. Lux Casa, telefono 548.476.

7 Offerte lavoro e impiego

operai, autisti, fattorini

CERCANSI per impianti macchine impianti elettrici industriali cablatori per periodo ferie (anartigiani). Tel. 901.5206.

CERCANSI periodo ferie meccanici tubisti pneumatici oleodinamici carpentieri. Tel. 901.5258.

referenziata fisso come collaboratrice domestica presso famiglia ottimo stipendio. Tel. 830.581 877.374.

impiegati

30enni esperti/e bilancistica fiscale, fornitori, controllo gestione cercasi. Studio Eta 920.0859.

SOCIETA' immobiliare valido ed esperto acquisitore Torino. Offresi trattamento economico superiore alla media massima riservatezza. Tel. 835.544 - 873.418.

8 Rappresentanti

A società commerciale liberi 3 giovani abili venditori anche priesperienza per province di Cuneo Vercelli Asti ed Alessandria. possibilità guadagno mensile 1 milione 600 mila dimostrabili. Per fissare colloquio tel. .

15 Autovetture

A.A.A.A. A. AUTOFRANCIA 2 sedi Francia 341 e corso Trapani 116: Autoccasioni garantite 12 mesi anticipo anche solo 300 mila 126, Panda, Uno, Ritmo, Ritmo Diesel, 131, . Le autoccasioni più belle di Torino. Vi aspettano cordialità cortesia in Francia 341 e Trapani 116 (sabato aperto tutto il giorno).

concessionaria Lancia Autobianchi tutta gamma modelli 1983 in consegna piccolissimi anticipi. Importante esposizione vetture d'occasione Fiat, Lancia, Alfa Romeo, Renault, Volkswagen, rateizzazioni 42 mesi. Consegna 20 ore. Lincarauto, corso P. Oddone 68; tel. 472.047; Lincarauto, corso Orbassano 72, tel. 581.008 (aperto anche il sabato tutto il giorno).

A.A. ACQUISTIAMO autovetture alnistrate massima serietà pagamento immediato. Automotor Concessionaria Fiat, Cessini 48 mercato Crocetta, tel. (aperto sabato pomeriggio).

auto Gilla vende nuove e usate permuta (facilitazioni, corso Umbria 35, telefonare 481.674.

ACQUISTANSI auto piccole e grossa cilindrata anche semestrali. Massima valutazione. Pagamento contanti. Via 5; Ottavio 32, tel. 877.242 (aperto il sabato).

ACQUISTIAMO contanti qualsiasi vettura anche ipotecata. Vantaggiose permute. Telefonare 351.257.

ACQUISTIAMO pagando massimo 126, Panda, 112, 131, Alfa Romeo, Delta, Bmw, Fiesta, R4, R6, R14. Corso Raffaello 3, tel. 668.001.

AUDI 4 blu aria condizionata perfetta. Monticar corso Ferrucci 24.

AUTOCITY
venditore Fiat Lancia Autobianchi offre vasto assortimento usato garantito al miglior prezzo. Pagamento senza anticipo cambiali Ipotecche fino 36 si valuta bene la tua to. Via Pianezza 202, tel. 739.6025.

AUTOVETTURE SCOFIT
diesel e benzina marche nuove d'impo pronta consegna garanzia leasing. Vasto assortimento semestrali e usato permute dilazioni pagamento. Scofit Turati 15, telefoni - 599.878.

A112 Junior, A112 Elite, A112 LX, A112 Abarth da noi costano di meno condizioni irripetibili 42 cambiali anticipo. Lincarauto s.r.l. Concessionaria Lancia Autobianchi Principe Oddone e Lincarauto so Orbassano 72 anche il tutto il giorno.

BEDFORD furgone, Peugeot 304 familiare, Escort, Taunus, Giulia, Simca 1307, Zaz, R16, Kadett, Caravan, Ascona, Manta, Rekord D, Rekord D caravan, furgone 50 NC-C. Via Cigna 3.

BMW 316
anno 81 completamente collaudata e revisionata ne 27.000 km Torivende U. 85, tel. .

(continua)

NUOVE VOLVO 240
il saper scegliere

La scelta di una VOLVO nasce da valutazioni concrete, dall'attento confronto dei valori che costituiscono una vera È un confronto che esalta tutti i fattori che contribuiscono alla Qualità VOLVO, alla sua «Sicurezza Dinamica» È un confronto prima scegliere Soprattutto ma la VOLVO costa di più, perché costa le altre

DIESEL, BENZINA, TURBO

VOLVO
Qualità e Sicurezza

Alessandria SAGICAR di S. Gagliano - Via Duccio Gallimberti, 11 - Tel. 64770 • Aosta SVAUTO s.a.s. - Via Chambery, 60 Tel 42397 • Asti CONSULCAR s.n.c. di Capuzzo e Maggiora - Via E. Filiberto, 12/14 - Tel. 55377 • Cuneo VAR s.r.l. - C.so A. de Gasperi 21/23 - Tel. 55466 - 55467 • Alba (Cuneo) F.LLI VEGLIO s.n.c. - Via Rossini, 12 - Tel. 49781 - Piazza Cristo Re, 16 • Saluzzo (Cuneo) F.LLI BORGNA s.n.c. - Via Savigliano-Ruata Eandi, 30 - Tel. 43463 • Novara TOTAUTO s.r.l. - Viale Roma, 34 - Tel. 453900

Borgomanero (Novara) FONTANA GIUSEPPE - Via Novara, 95 - Tel. 81944-845088 • Torino ZUAN-CAR s.r.l. - C.so Matteotti, 61 - Tel. 517983/530324/533415/535382/ - Moncalieri - Corso Savona, 17 - Tel. 641645 • Torino ZUAN-SERVICE s.r.l. - Via Cabolo, 35 - Tel. 595666 • Ivrea (Torino) SVAUTO ALL CARS s.a.s. - Stradale Torino, 169 - Tel. 422264/424105 • (Vercelli) GARAGE CENTRALE s.n.c. di Pegolla e Danis - C.so Europa, 6 - Tel. 29850 • Carisanabiot (Vercelli) BRICCO & C. s.r.l. - Via Vercelli, 39 - Tel. 63787

ARRIVANO SANDALO E I SUPERPENTITI QUESTI GLI ASSASSINI DI PRIMA LINEA

Hanno raccontato chi erano i capi dell'organizzazione, chi sparava e uccideva, chi teneva i contatti con altri terroristi Le follie degli anni di piombo - C'è anche Maria Giovanna Massa: nel carcere di Voghera hanno tentato di strangolarla

Super-pentiti e pentiti al processo delle Brigate alle Vallette: prima Roberto Sandalo, Marco Donat-Cattin e Maria Giovanna Massa, poi il professor Enrico Fenzi Alfredo Buonavita.

Ognuno deve spiegare quello che dell'organizzazione del terrore in Piemonte. Chi i capi, chi sparava, chi teneva i contatti altre bande sovversive.

Marco Donat-Cattin ci mette molto ad arrivare: attraversare un corridoio. E' nella prima gabbia (con Roberto Vacca e Fiammetta Bertani) nell'aula dove va avanti processo contro «Prima linea». Il dibattimento delle Brigate rosse celebra accanto: nell'aula A.

Roberto Sandalo, invece, deve muoversi dal rifugio segreto. Sandalo ha ottenuto la libertà provvisoria contributo «eccezionale» che è stato offerto per battere il terrore. E' anche lui imputato «Prima linea» ma fino a oggi non si è presentato in aula. La sua figura è comunque quella che ha maggiormente condizionato gli atti dell'istruttoria. centinaia di pagine verbale ha raccontato quello che sapeva «Pl» nomi, cognomi, date, circostanze. L'accusa è fondata soltanto sulle sue dichiarazioni.

Il processo fino ora bruciato il rito delle eccezioni preliminari, della lettura dei capi imputazione, degli appelli formali imputati avvocati difesa. Il presidente Bonu interrogando alcuni imputati minori. il dibattimento — è chiaro — si trascina in attesa che arrivi questo pentito numero uno dalla memoria di ferro sa racconta le follie degli «anni di piombo».

Arriva, infatti, Sandalo alle Vallette nell'aula di «Prima linea». Va in ella delle Brigate rosse. Era già stato chiamato a Roma presidente d'assise Santiapichi (che processa Tony Negri) per il Moro» e colonna romana delle «Bierre».

Anche a Torino ha qualche cosa da dire. Poco: per la verità. Lui poche settimane prima dell'arresto (primavera 1980) aveva incontrato il «colonnello Mauro» Patrizio Peci perché voleva passare «Prima linea» alle Brigate rosse. Dice Peci: «Se mi avessero arrestato l'avrei arruolato perché quel ragazzo mi aveva fatto un'ottima impressione».

Sandalo, adesso, pentito come Peci, racconta quello che sa dei «signori della guerra».

Giovanna è una pentita per metà. Per l'altra metà l'hanno sulla strada della «collaborazione con lo Stato» le stesse amiche che, Voghera, hanno tentato strangolarla. Lei era stata a Torino nel 1979 aveva diretto covo di corso Lecce. Quando i carabinieri del generale Chiesa l'hanno scoperto, lei è riuscita scappare. «lavorato» prima in Liguria poi in Veneto ai tempi del sequestro dell'ingegner Tallercio.

ha sempre fatto la «dura» ma in quello super-sicuro di Voghera deve avuto qualche dubbio. Le amiche ne accorte e — veri o inventati che fossero i sospetti — l'hanno aggredita durante l'ora d'aria e hanno tentato di strangolarla con una di nylon. «commando» c'era anche la maestrina dalla Angela Vai è sbarra alle Vallette. Se qualche dubbio aveva, Giovanna sa si è convinta del tutto a tagliare i ponti terroristi. Dopo ammazzato gente, la rivoluzione cercato di fuori anche lei.

Sembra che sia- parecchi quelli che vogliodissociarsi dalla lotta armata. Ma paura essere «punito» dai «duri» un ostacolo spesso insuperabile. Lo ha denunciato il professor Enrico Fenzi, genovese, braccio destro di Mario Moretti, arrestato con lui a Milano mentre cercavano di ricucire lo strappo fra la colonna lom- «Walter Alasia» e il re- Brigate Dopo qualche mese prigione (era in cella con Curcio e Franceschini) ha deciso che così non si poteva avanti. Il delirio tollerabile più lungo.

MARIA MESSA, HANNO TENTATO STRANGOLARLA CARCERE

Mentre a Genova per processo ha chiamato i magistrati ha raccontato quello che sapeva. Ha buttato via i fascicoli con i documenti strategici «bierre» ha ripreso in gli studi sul Petrarca.

Anche Alfredo Buonavita, operaio Borgomanero, fratello di un consigliere comunale comunista, ha litigato con Curcio e l'ha mandato a quel paese. l'unico del nucleo storico che si sia dissociato e questa decisione l'ha con coraggio. Racconta quello ma non nomi: non chiede sconti alla giusti- per «collaborazione». Era con quelli che, cavallo fra gli Anni Sessanta e Settanta, avevano teorizzato l'i- di «insorgere contro lo Stato». Quando l'hanno arrestato aveva una pistola in tasca ma ha sparato un colpo contro una persona. Ha scontato otto anni galera altri gliene restano da fare.

Lui conosce nascono le Brigate gli anni della loro fondazione, i primi attentati, il sequestro sindacalista Labate e del cavalier Amerio. Quando il terrorismo non la gente che andava lavorare.

Lorenzo

In aereo da Torino a Trieste Firenze prossimo collegamento

Ieri il volo inaugurale dell'Aligiulia - Partenza ore 11, scalo a Bologna e arrivo alle 13,25

TRIESTE — *Torino Trieste tornano più vicine. Con il volo inaugurale di ieri della «Aligiulia» — compagnia privata friulana —, partito nuovo collegamento aereo quotidiano (domenica esclusa) che unisce significativamente la metropoli industriale con la grande città marinara del Nord Italia.*

Decollo Caselle alle ore 11, scalo a Bologna alle 12,10, arrivo Ronchi dei Legionari, l'aeroporto del Friuli-Venezia Giulia, 13,25. Da Trieste il volo corrispondente decolla alla ora. Il biglietto 148.500 lire. Per la sola tratta Torino-Bologna prezzo lire. Prenotazioni tramite Alitalia le agenzie viaggi.

L'aereo impiegato è un Aerospatiale «Nord 262» di costruzione francese, biturbina. L'accogliente interno, moquettato in verde, è in grado ospitare 26 passeggeri. Entro 1986 dovrebbero entrare in funzione i nuovi «ATR 42», costruiti dal consorzio Aeritalia-Aerospatiale. «comfort» è parola d'ordine della compagnia che impiega sui velivoli anche hostess: volo alla tempi, insomma.

I nuovi collegamenti ripropongono quelli effettuati al '73 dall'Alitalia (ma già cinquant'anni fa Torino Trieste meno lontane grazie dell'idrovolante). Le relazioni economiche e commerciali tra Piemonte Friuli sono — detta degli esperti — così frequenti giustificare economicamente l'iniziativa che è rivolta prioritariamente agli uomini d'affari prima ancora che al traffico turistico.

La «Aligiulia» è nata nel società di lavoro reo. Controllata al 51 per cen- privato, Mario Rusconi, general manager compagnia, arguto coraggioso imprenditore friulano, vede anche la partecipazione della Finanziaria Friulia. Capitale sociale 1 miliardo .

L'«Aligiulia» la prima compagnia italiana ad operare nel «terzo livello», in quei voli a breve raggio tra regione regione, realizzati piccoli apparecchi. I programmi non nascondono ambizioni di Rusconi e dei società. I cinque equipaggi e mezzo compagnia dovranno impiegati globalmente otto tratte.

Già è parlato dei neonati voli Torino - Bologna Torino - Trieste. A fine maggio è decollato con successo il nuovo servizio Trieste-Genova; due voli giornalieri che collegano le città marinare in ora e minuti, media 40 passeggeri al giorno.

In programma — questa è un'altra novità per Torino — il volo tra Caselle Firenze (prezzo biglietto 98.500 lire): un'iniziativa che non mancherà riscuotere particolare successo soprattutto per movimento turistico. Il primo questione giorni: attende l'ultimazione dei lavori di adeguamento sullo scalo Peretola. I progetti non si fermano qui. Forte dell'esperienza maturata cordegli ultimi dodici mesi nell'area veneziana, dove si registra notevole successo delle rotte effettuate compagnie di «terzo livello» su scala internazionale, l'«Aligiulia» di Rusconi guarda ambiziosamente avanti, verso collegamenti con l'estero pensa già a possibili rotte dirette Vienna o Praga.

Mario Tortello

Ordine giornalisti

A seguito delle votazioni avvenute nei giorni 29-5-1983 e 5-6-1983 nuovo Consiglio interregionale Piemonte e Valle d'Aosta risulta così composto: Carlo Gigli, presidente; Stratta, vicepresidente; Ezio Mascarino, segretario; Antonino Battiato, tesoriere. Consiglieri: Vittoria Doglio, Mollo, Piero Perona, Roberto Fasano, Bruno Segre.

DACIE PREFABBRICATE ORIGINALI SOVIETICHE

CASE PREFABBRICATE AD ALTA ABITABILITÀ PROGETTATE DA UNA ECCEZ. EQUIPE DI INGEGNERI SOVIETICI. DECINE DI MIGLIAIA DI UNITÀ COSTRUITE ED ESPORTATE NEL MONDO

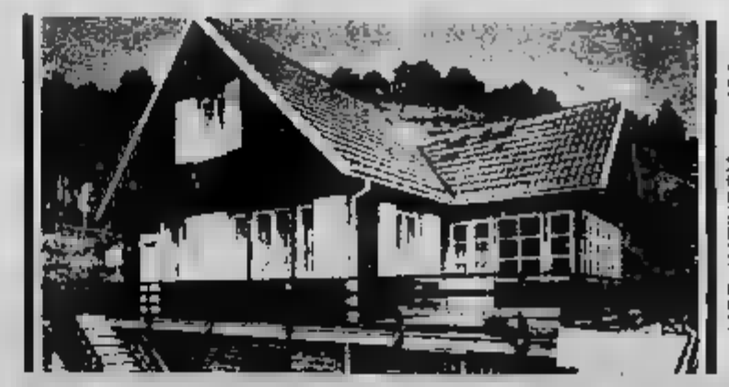

MOD. KATIUSCIA mq. 104

SIME EDILIZIA DIRETTAMENTI TRAMITE IMPORTATRICE PROVINCIA DI TORINO TEL. (011) 54.21.38

ESPOSIZIONE A ROSTA - STAZIONE F.S.

SOIMA auto

l'usato magico

assortimento • prezzo • pagamento assistenza

Corso Giulio Cesare 186 - Torino - Tel. 2052005

DA VENERDI'
10 GIUGNO

coop PIEMONTE

SUPERMERCATI

Supermercati a:
Biella - Torino - Collegno - Cuorgnè - Susa - Perosa Argentina - Alessandria - Casale Mont. - Tortona
Valenza - Oleggio - Novara - Trecate - Omegna - Intra - Gravellona - Feriolo - Villadossola - Vercelli - Santhià

Biscotti Gran Turchese gr. 380 L. 990
Pizza Catari L. 1.120
Dash kg 4,8 L. 9.890
Insetticida Coop gr. 450 L. 1.540
Bagnolatte Nidra ml. 280 L. 1.590
Shampoo Baby di Garnier cc. 250 L. 1.470
Oliva Coop lt 1 L. 2.750
Carne Simmenthal gr. 90 L. 710
Aperol cc 750 L. 3.030
S. 33 - aranciata - amara limonata - acqua tonica L. 395
Succhi di Coop gr. 750 pera - pesca - albicocca L. 880
Salame Beretta (gr. 500) l'etto L. 1.350
pezzo unico gr. 120 cad. L. 740
uova 60/65 conf. L. 920
Arrotolato scelto di vitello lì kg L. 5.880
Ossobuco di lì kg L. 5.980

ECONOMICI

15 Autovetture

tetto apribile P8 km inurlata unipropriet. con garanzia vende permuta e rateizza Fiorauto corso Turati 13/D.

AUTOMATICO grigio fucile aria condizionata ve- in ottime condizioni L. 4 milioni mila. Franscar, V. Emanuele 208, telefono 758.282.

5 1974/76 occasioni garanzia Automarini via Torino 75 Nichelino. Tel. 623.831.

Ritmo 60 CL 79/80 super bei- possibilità rateizzazioni 36 mesi senza cambiali Automarini via Torino 75 Nichelino. Tel. 623.931.

FIAT 131 2500 permuta rateizza Automarini, Torino 75 - Nichelino, unipropriet. garanzia «soddisfatti o rimborsati» pochi km vera occasione. Automarini via Torino 75, Nichelino, tel. 629.831.

GOLF rosso ottime condizioni pneumatici barra 60 Fulda molto bella L. 5 milioni 250 mila. Franscar, corso V. Emanuele 208, telefono 758.282.

Montecarlo 1978 occasione. Automotor via Cassini 48 zona mercato Crocetta aperto anche il sabato pomeriggio.

MEHARI nuovo da immatricolare particolarissimo sconto. Franscar corso V. Emanuele 208, tel.

MERCEDES 300 F Silver metallizzato automatico elettrici inurtato unipropriet. vende muta rateizza Fiorauto, Turati 13/D.

MERCEDES blu metallizzato pronta consegna vende Mondialcar 90 Turati Tel. 501.314.

PER LA SCELTA della vostra d'occasione sempre il più Solma Auto. Vi offriamo autovetture con rateazioni fino a 36 mesi, anche senza anticipo, con quote a partire L. 60 Solma Auto, Giulio Cesare 166, telefoni 205.1977 - 205.2005.

PRIVATO Peugeot XS anno proprietario unico ruote in lega vetri elettrici. Tel. ufficio 505.172.

Rover 1978 aria dizionata idroguida vende Mondialcar, Turati tel. 501.314.

ROVER unico proprietario come nuovo vera occasione. Monticar, Ferrucci

900 T 4P '81 Pine Green metallizzato tetto apribile 5ª marcia vetri elettrici unipropriet. inurtata pochi km ga- vende permuta e rateizza Fiorauto, Turati 13/D.

anno 81 mai urtata unico proprietario grimetallizzato ottima meccanica e rozzeria. Torino Auto vende corso U. Sovietica tel. 832.525.

SOGEA Citroen CX Pallas condizionatore aria vettura di classe con garanzia Autoexpert 12 mesi su ci. Sogea Siracusa 40, tel. 329.9333.

SOGEA ESTATE 2002 cabriolet con 36 km ruote in lega colore metallizzato. Pochissimi esemplari in cio. Sogea Siracusa 40, 329.9333.

SOGEA RISPARMIO 1 milione di risparmio su Fiat 127 Super 900 cc 3 porte colore metallizzato da immatricolare per cas- contratto. Sogea, cor- Siracusa 40, 329.9333.

SOGEA SPORTIVE Alfetta GTV con pochissimi chilometri full optionals Autoexpert 12 organi meccanici. Sogea, racusa 40, tel. 329.9333.

SOGEA SPORTIVE Giulietta Super grigio vettura splendida rara. Garanzia Autoexpert 12 mesi su meccanici. Sogea, Siracusa 40, telefono

VOLVO 244 TURBO metallizzata aria condizionata interno pelle splendida occasione garanzia della casa costruttrice. Torino to vende corso U. Sovietica

131 2500 1979 unico proprietario in L. 5 milioni mila. Automotor via Cassini marcato Crocetta aperto anche il sabato pomeriggio.

132 1600 blu scuro pochi unico proprietario 1977 vera Automotor via Cassini 48 marcato Crocetta aperto anche il pomeriggio.

Acquisto alloggi

A privata interessa acquistare alloggio libero 3/4 servizi o 650.5988.

ACQUISTO alloggio (anche non subito purché garantito entro novembre) pagamento 50% subito saldo chiavi. Tel. 517.591 sig. Orso.

appartamento libero 1-2 cainello cucina con pagamento contanti. Tel. 599.657.

con urgenza camere cucina anche da sistemare decorosa limite L. 68 milioni. Tel. 539.181.

urgenza libero subito 2 unello servizi qualsiasi L. milioni. Tel. 751.075.

LIBERO acquisto zona S. Paolo Francia 2 camere tinello ma L. 54 milioni. Tel. 539.181.

PER contanti se libero subito acquisto camera cucina con ascensore massimo L. 33 milioni. Tel. 532.409.

STATALE acquista libero 3 camere cucina bagno qualsiasi zona servita mezzi pubblici. Tel. 539.181.

19 Vendita alloggi

LIQUIDIAMO fine frazionamento Airasca 2 camere cucina wc a L. ni. Luxcasa tel. 546.476.

BABATELLI IMMOBILI 582.669 libero via Romagnano (Parella) 3 camere tinello cucinino termo bagno L. milioni 500 mila dilazionabili.

A. IMMOBILI zona più laboratorio artigianale mq 500 salone 4 doppi servizi L. 190 milioni.

A Pino Torinese bellissima posizione liberi signorili tripli servizi mansarda Mutuo casa decennale Exxni. Grimaldi tel. 518.012.

la S.C.I. Società Immobiliari S.p.A. Boulders quattro appartamenti lussuosi signorili tro residenziale e golf «La in co- Alta a prezzi e condi- pagamento vantaggiosissimo. Informazioni telefonare ore ufficio al n° 832.528.

ADIACENTE corso Agnelli libero 2 camere tinello cucinino bagno L. 55 milioni dilazionabili. Centralcasa 530.163.

ADIACENZE piazza Massaua attico salocucinotto servizi. Tel.

ALLOGGETTO libero lungo Dora Napoli ingresso camera cucina bagno L. 25 milioni dilazionabili. Tel. 758.863.

ALLOGGI consegna corso Francia - Cascine Vica prenotarsi sufficienti 30 milioni mutuo. Tel. 518.077 - 327.114.

ALLOGGIO camera cucina posto cottura bagno piano rialzato via Rismondo vendo L. 32 milioni. Tel. 656.374.

ALLOGGIO via Sanpolino camera cucina ingresso bagno terzo ascensore L. 18 milioni più mutuo. Tel. 758.863.

ALLOGGIO Cibrario cucina servizi riscaldamento L. milioni 500 mila conveniente. Tel. 510.801 ufficio.

centrale ampio 2 camere tinello cucinino servizi box auto L. 67 milioni più box. Finci 505.691.

BORGO Vittoria libero rinnovato ingresso 3 camere cucina bagno cantina L. milioni. Immobiliaresuperga 447.3315.

casetta indipendente con giardino cucina 4 vani biservizi 3 box.

CASA Vanchiglia in blocco: pizzeria 4 alloggi servizi magazzino cortile L. 110 milioni. Sertelli 548.426.

CASAMERCATO A 650.3805 piazza Campanella casa bifamiliare 2 ingressi salone 4 camere 2 cucine 2 servizi box e giardino. Dilazioni.

B 650.3805 liberi 1-2-3 camere tinello casa semirecente . Aperto sabato.

E 650.3805 libero Cristina 4 tinello . Dilazioni.

0.3805 libero via XX Settembre 3 camere servizi prezzo in- L. 20 milioni rateabili.

CASAMERCATO E 650.3805 libera Sangano di salone bi-servizi giardino mutuo fondiario.

CASAMERCATO E 650.3805 liberi occupati Varezze ottimo 1-2 cucina servizi.

Petrarca camera cucina servizi L. 23 milioni rateabili.

(continua)

STIEVANI

Gravissimo l'uomo «incendiato» dalla figlia

LORANZE' — Permangono gravi le condizioni di Giacinto Marasso, 83 anni, ricoverato ieri pomeriggio all'ospedale di Ivrea per le ustioni causategli dalla figlia Giulia, 48 anni, che, in preda ad un raptus ha gettato sull'anziano padre un flacone di alcool seguito pochi istanti dopo da una candela che ha provocato le fiamme: l'uomo è trasformato in una torcia e solo l'intervento del maresciallo dei carabinieri Domenico De Rosa: ha evitato che morisse carbonizzato. Lo stesso sottufficiale è rischiato di essere investito dall'alcool gettato in primo piano della casa dei Marasso a Loranzè.

La donna, ieri pomeriggio, colpita da un'ennesima crisi di nervi aveva cominciato a gettare oggetti nella strada, minacciando di morte il padre e chiunque si fosse avvicinato alla sua nella [illegible] Villa 41. Qualcuno aveva avvertito i carabinieri di Castellamonte: subito il maresciallo De Rosa era giunto nel paese che dista pochi chilometri da Ivrea.

Invano il sottufficiale per una buona mezz'ora aveva cercato di convincere la donna di uscire di «*Lasciatemi stare*», continuava a ripetere Giulia Marasso, accompagnando le risposte con continui lanci di oggetti. Dopo aver messo in salvo il padre, il sottufficiale aveva continuato nella sua azione di convincimento: mentre i due si trovavano nel cortile per tentare di sbloccare in qualche modo la situazione, la donna, all'improvviso, ha dettato dalla finestra l'alcool che ha colpito in pieno il vecchio Marasso. Poco dopo è arrivata la candela e quindi le fiamme.

Smarriti i libri di scuola

Gli esami di maturità «arrivano» tra un [illegible] in questo scorcio di tempo i testi scolastici diventano preziosi. Lo sa bene [illegible] Rampone che ha smarrito, nella mattinata del 4 giugno, sul percorso Regina Margherita-Porta Susa, un pacco contenente i libri e le ricerche di maturità. Chi avesse ritrovato il materiale farà un gradito servizio a Silvano telefonandogli all'833.473 o avvertendo l'Iti Internazionale (tel. 471.823).

Per il «buco» Atm tram a 500 lire E' scontro aperto fra pci e psi

Il secondo aumento di cento lire in tre mesi - Un anno fa costava ancora 200 lire - Invariate le tessere per i lavoratori - Bilancio approvato - Attacchi da tutte le forze compresi i socialisti al monocolore Novelli

Ancora [illegible] fa, per l'estate sino al 1 luglio '82, il biglietto del tram costava solo 200 lire. Da domenica invece il prezzo sarà di 500 lire? Mai in così breve tempo un simile aumento? Perché per portare il «buco» della «Trasporti torinesi» in pareggio unicamente [illegible] il costo dei biglietti pagati ai cittadini bisognerebbe vendere ogni talloncino almeno duemila lire. Il disavanzo [illegible] di 906 miliardi per l'anno scorso. Inoltre vi è una precisa norma di legge che [illegible] ha imposto un aumento secco del [illegible] per cento.

Per il momento [illegible] la tariffa delle tessere settimanali (12 corse) però le corse dovranno essere fatte dal lunedì al sabato, cadrà cioè la facoltà di [illegible] la sesta a scelta il sabato o la domenica. Coloro che hanno già fatto per questo mese l'abbonamento mensile non dovranno pagare alcuna integrazione. Dal primo luglio però pagheranno 20 mila lire anziché 18 mila.

Botta e risposta tra comunisti e socialisti. Il futuro dell'amministrazione civica è in forse. Anche l'immediato dopo [illegible] non porterà cielo sereno a Torino.

Messaggi, critiche e repliche sono volati, ieri sera, in Consiglio comunale. In sala [illegible] la giunta rossa: attacchi da tutte le altre forze, compresi i socialisti che, prendendo di mira la guida del monocolore Novelli, hanno annunciato di «*aver esaurito l'impegno per la governabilità della città*». Evitato il commissario con l'astensione sulla elezione del governo pci, approvato il bilancio «tecnico» elaborato dalla passata maggioranza socialcomunista, discusse le delibere sospese, il psi ritiene che il monocolore pci debba dare le dimissioni. Secondo il capogruppo socialista Cardetti, ciò dovrebbe avvenire dopo l'ultima seduta (la prossima settimana) in cui saranno esaminati gli atti in giacenza.

E poi? «*Il risultato elettorale, nazionale e locale* — ha detto Cardetti — *non potrà non essere conseguenza sul futuro dell'amministrazione comunale*».

Pronta la replica del pci. L'ha fatta il vicesegretario provinciale del pci, Mario Virano. Definisce «*roboanti*» le dichiarazioni socialiste contro Novelli. Riguardo il futuro afferma: «*Restiamo in attesa di poter discutere sul serio con il psi. Cardetti dice in pratica che solo dopo le elezioni politiche il psi sceglierà cosa fare. Ma, intanto, il monocolore opererà per fare le cose essenziali per la città*».

Questo scontro tra ex alleati si è posto al centro dell'attenzione del Consiglio comunale che, ieri sera, ha discusso e approvato il bilancio. Pci e psi, seppur con diversi atteggiamenti, hanno votato a favore. Dc, pri e msi contro. I liberali hanno abbandonato l'aula. Sulla sovrimposta sul reddito-fabbricati, invece, pci e psi hanno detto sì; msi no; dc, pri si sono astenuti. Il pli non ha votato.

Il conto preventivo '83 è stato illustrato dal sindaco Novelli, che ha la delega dell'assessorato al bilancio. Pareggio sui 906 miliardi. Investimenti per 740 miliardi, ma questi dovranno essere assestati. «*Mi auguro e mi adopererò che sia compito della nuova giunta*».

Il liberale Santoni ha annunciato la non partecipazione al voto «*perché il documento è un atto tecnico, neppure da affrontare nei contenuti*». Santoni ha sostenuto che «*la giunta monocolore non ha ragione di stare a quel posto se non si hanno le forze per fare scelte politiche, si vuol dare impressione di funzionalità, quando non c'è*». Il bilancio preventivo per i liberali doveva essere fatto da un commissario prefettizio.

Il repubblicano Franco Ferrara il voto contrario al preventivo di spesa perché «*è un documento che rispecchia una giunta incapace di esprimere qualsiasi linea e indirizzo*». Ha augurato che si pervenga quanto prima a un nuovo governo e che si recuperi il tempo perso, programmando i prossimi due anni.

Il capogruppo dc Zanetta ha parlato di «*dispregio del ruolo dell'opposizione*» perché il documento è stato «*consegnato in ritardo e senza le preventive consultazioni in commissione e nei consigli circoscrizionali*» e perché è stato «*predisposto da una giunta minoritaria*». Un bilancio tecnico o politico? «*Politico* — ha detto Zanetta —. *Ha le stesse caratteristiche di quello dell'82, contro i quali già ci battemmo. Non ci sono novità, se non un'attesa che arresterà ulteriormente il cammino del Comune*».

Il socialista Cardetti ha motivato il voto favorevole a «un bilancio tecnico». Ha avvertito il pci che «*l'impegno per la governabilità è esaurito*». Ai comunisti ha ricordato la volontà di ridar vita a una giunta organica di sinistra, possibilmente ampliata e rinnovata nei vertici. Ha attaccato la scelta del pci di continuare «*nel processo di beatificazione di Novelli*», nella speranza di raccogliere qualche voto in più.

Ha chiuso gli interventi il capogruppo comunista Passoni. «*E' il bilancio che serve a gestire l'esistente* — ha detto — *a garantire i cittadini sul mantenimento dei servizi municipali. In futuro la nuova maggioranza correggerà e integrerà il bilancio, ma c'è già il segno politico di quello pci e psi precedentemente concordato*». Ai socialisti si è rivolto con polemica, nella speranza di ritornare presto alleati. Ha spiegato i motivi della scelta della giunta monocolore: «*Ci siamo assunti la responsabilità maggioranza relativa di garantire un governo per Torino, in attesa che si creino condizioni migliori* — ha concluso Passoni —. *E' per spirito di servizio che abbiamo dato vita a questa giunta transitoria ed eccezionale. Non abbiamo questioni personali* (ndr: Novelli) *ma volontà di fare bene per la città*».

l. bor.

Tipo di biglietto	Tariffe attuali	Dal 12 giugno
Biglietto ordinario	400*	500*
Biglietto multiplo 5 corse	[illegible]	[illegible]
[illegible] 12 corse	1.700*	[illegible]
Abb. [illegible]	2.000	2.500
[illegible] settimanale ord. rete	4.500	5.600
[illegible] mensile ord. rete	16.000	20.000
[illegible] mensile [illegible]	7.500	[illegible]
Abb. [illegible] pensionati rete**	7.500	[illegible]
Abb. mensile disoccupati rete	1.000	1.250

* *Validità oraria.*
** *I pensionati con reddito globale pari al minimo Inps e i [illegible] oltre 65 anni hanno diritto a viaggiare gratis.*

Taccuino elezioni

• DC — 15, Pinerolo, Donat-Cattin; 19, [illegible] San 28, Martina; 19,30, Pinerolo, Lega, Cerchio; [illegible] San Paolo, Porcellana; 20,30, Lanzo, [illegible] Piemonte, Vietti, Scalfaro, Botta; 20,45, v. [illegible] Carretto 8, [illegible] di Montelera; 21, Rivoli, Balzaretti, Cavigliasso, Botta; sez. 14°, Lega; v. Carlo Alberto 32, Gallo; Coop. «Ars et Labor», Alberton, Gaiotti; [illegible] Collegno, Lega; Barbania, Botta.

• PSI — 16, c. Firenze 78, Enriétti; 17, c. Palestro, Amato; 18, [illegible] Rivalta, Fiandrotti; 18,30, cinema Zeta, La Ganga; 19,30, v. Albugnano 21, La Ganga; 20,30, v. [illegible] 46, Enriétti; v. Pelrino 8, Fiandrotti; 21, Orbassano, v. [illegible] 7, Martoccia, La Ganga, Mattina; Venaria, Amato; Gassino, [illegible] nale, Montefalchesi, Rebardo.

• PRI — 15-19, p. Carlo Felice.

• PRI — 10-18,15, omaggio dell'edera: [illegible] piazza Crispi; mercato via Baltimora; mercato Foroni; mercato v. Dina; ospedale Regina Margherita; [illegible] Vittorio; c. Peschiera; c. Francia; v. Vandalino; v. Garibaldi; p. Rivoli.

• PER [illegible] PIEMONTE — 18,30, v. Pomba 4, incontro «Europa, Federalismo, Autonomie» [illegible] e Chiaia.

• PCI — 15,30, Borgaretto, p. Vittorio, Man[illegible]; 21, Ivrea, Migliasso. «A tu per tu con i [illegible] dalle 10 alle 12,30 [illegible] Crocetta con i candidati Libertini, Sanlorenzo, Migliasso, Alfieri, Bfrocci.

• DC — 21,30, Carignano, Fiandrotti; Quagliuzzo, Mondino; 22, Avigliana, Martina.

• PSDI — 18, Villastellone, Lerro, Caponetto; Pinerolo, v. [illegible] 1, Battistella; 19,30, Volpiano, Lerro, Picat Re; 21, Chivasso, Teatro Civico, Nicolazzi, Genova, Carta, Ghiggia.

• PLI — 16, p. Carducci, Dolando; 16,30, p. Lagrange, Neirotti.

• PDUP — 16,30, al Politecnico, manifestazione unitaria con la Fgci sul ruolo della scienza. Partecipa Rossana Musacchio della direzione del pdup. Ore 21, Grugliasco, circolo Agorà, Franconi; Carl[illegible]

Due nomi, Veltro e Jumbo, dicono tutto di Ceat: dinamismo, esperienza, tecnologia.
Ceat produce. Distribuisce. Assiste.
Soddisfa chi vende. Convince chi guida. Perché Ceat ha grinta, come i suoi pneumatici. E mantiene ciò che promette. Con i fatti

VELTRO JUMBO
CEAT
PNEUMATICI DI PAROLA.

Increduli annunciano la scomparsa di

[redacted]

[redacted] Michi [redacted] Rosanna, Marco, [redacted] ria e parenti tutti. I funerali si svolgeranno il 10 c.m. alle [redacted] 9,30 partendo [redacted] via Santena, e alle 10,45 nella parrocchia [redacted] Borgo S. Bernardo di Carmagnola. Si ringraziano i proff. Accalino, Menzio, Sartoria, la caposala ed il personale dei «pensionanti A» dell'ospedale Molinette. [redacted] fiori, [redacted] eventuali offerte a Specchio [redacted] tempi per ricerca sul cancro.
— Torino, 8 giugno 1983.

La Facoltà di Economia e Commercio dell'Università di Torino, commossa e affranta per l'improvvisa scomparsa del suo preside

prof. M[redacted]rio Abrate

prende vivissima parte al dolore e al lutto della famiglia.
— Torino, 7 giugno [redacted].

Renata Allio
Claudio Bermond
Giuseppe Bracco
Giacomina Caligaris
Laila Picco
Loredana Schiavolin
con infinita tristezza e con sentimenti di devozione ricordano il

prof. Mario Abrate
Direttore dell'Istituto
[redacted] Storia economica
dell'Università di Torino
— Torino, 8 giugno 1983.

L'Istituto di Ricerche Economico-Aziendali dell'Università di Torino, nel vivo ricordo del

prof. Mario [redacted]
Preside della Facoltà
di Economia e [redacted]
prende parte al dolore della famiglia.
— Torino, 8 giugno 1983.

Direttore [redacted] Collaboratori [redacted] Facoltà di Economia e Commercio ricordano profondamente commossi il loro PRESIDE.

[redacted]. Il Consiglio [redacted], i Soci [redacted] partecipano [redacted] fondo cordoglio al dolore della famiglia per l'immatura scomparsa dell'amico

[redacted] Abrate
[redacted] fondatore
e consigliere del Centro
— Torino, [redacted] giugno 1983.

Il Segretario, i Collaboratori [redacted] e [redacted] Dipendenti del [redacted] prendono parte al lutto della famiglia per la perdita [redacted]

professor Mario [redacted]
Socio fondatore
e consigliere del [redacted]
— Torino, 9 giugno [redacted]

Le famiglie Chiericato e Cremonesi partecipano commosse [redacted] dolore di Michelangelo Rosanna e familiari.

[redacted] Archivisti di [redacted] Piemonte ricordano l'amico e collega

prof. Mario [redacted]
— Torino, 8 giugno 1983.

Il Direttore, i Professori, gli Assistenti, i Ricercatori e i [redacted] dell'Istituto di Diritto [redacted] esprimono il loro profondo cordoglio per la perdita dell'amatissimo PRESIDE
Carlo Malerba
Piero Picotti
Mario Boldi
Piero Locatelli
Oreste Cattaneo
Luigi Carosso
Giorgio Cottrau
Pierangelo Cerri
Patrizia Grosso
Sergio Malorce
Carlo Sarasso
Marco Sertorio
Pilar Angelino
Massimo Boldi
Maurizio Boldi
Ferdinando Cusumano
Claudio Durando
Aldo Garzelli
Antonio Ioli
Fabio Pasquini

Adolfo Angeletti partecipa al dolore della famiglia per la scomparsa dell'amico

prof. Mario Abrate
— Torino, 8 giugno 1983.

Il Preside e il Corpo [redacted] della [redacted] dell'Università di Torino partecipano al lutto accademico per la scomparsa del

prof. Mario [redacted]
— Torino, 9 giugno 1983.

[redacted] e Dino Lamberti, con Nanni, Cinella, Luciana, Marcella, [redacted] co, sono stretti a Melchi, Michi, Maria e Marco nel dolore per la perdita del [redacted]

Mario Abrate
— Roma, 7 giugno 1983.

Si associano al lutto Luisella e [redacted].

La Fondazione [redacted] Agnelli [redacted] vivissima parte [redacted] lutto della famiglia Abrate.

La [redacted] di [redacted] partecipa [redacted] lutto per la scomparsa del

prof. [redacted]
— Torino, 9 giugno [redacted].

Carlo Ferrari
Adolfo Angeletti
Ubaldo Giuliani-Balestrino
Giorgio Canevesio
dell'Istituto di Diritto [redacted] di Economia e Commercio, partecipano, profondamente commossi, al dolore della famiglia per l'improvvisa perdita del

prof. [redacted]
— Torino, 9 giugno 1983.

La Facoltà [redacted] Farmacia partecipa [redacted] cordoglio per la repentina immatura scomparsa del

prof. Mario [redacted]
— Torino, 9 giugno 1983.

Il C[redacted] con profondo cordoglio partecipa al dolore della famiglia.

[redacted] e [redacted] Michi partecipano [redacted] profondo cordoglio al dolore [redacted] famiglia per la scomparsa del

prof. Mario [redacted]
— Torino, 8 giugno 1983.

La Deputazione Subalpina [redacted] Patria [redacted] unisce all'unanime cordoglio per la scomparsa del proprio segretario e tesoriere, l'insigne studioso

DEPUTATO
prof. dott. [redacted]
— Torino, 8 giugno [redacted].

Partecipano al lutto gli amici
Mario Viora
Mario [redacted]
Luigi Bulferetti
Ettore Passerin d'Entrèves
Giovanni Tabacco
Franco Venturi
Luigi Firpo
Raoul Manselli
Guido Quazza
Marina Bersano Begey
Carlo Baudi di Vesme
Alessandro Galante Garrone
Carlo Pischedda
Geo Pistarino
Narciso Nada
Valerio Castronovo
Augusto Cavallari Murat
Maria Ada Benedetto
Gian Savino Pene Vidari
Rosario Romeo
Isidoro Soffietti
Giorgio Vaccarino
Giuliano Gasca Queirazza
Andreina Griseri
Annamaria Patrone Nada

Direttore, Consiglio direttivo, Personale docente e non docente della Biblioteca [redacted] Patetta dell'Università di Torino partecipano al lutto per la scomparsa del

prof. [redacted] Abrate
membro del consiglio [redacted]
— Torino, 8 giugno 1983.

I [redacted] del Rotary Club Torino [redacted] profondamente addolorati [redacted] la scomparsa repentina del loro [redacted] presi[redacted]

prof. [redacted]

[redacted] ricordano con rimpianto [redacted] inesauribili doti di cuore, di intelletto, la fraterna amicizia, il sereno esempio di forza morale
— Torino, 8 giugno 1983.

[redacted] al dolore di Maria e Michelangelo per la [redacted] PAPA'
Laura Coggiola
Vincenzo Mo[redacted]
Mario Giofino
Donatella [redacted]
[redacted]

L'Unione [redacted] Torino prende parte [redacted] profondo rimpianto e vivo cordoglio al lutto della famiglia per [redacted] scomparsa del

prof. [redacted] Abrate

che per tanti anni ha profuso il suo impegno e le sue altissime qualità umane nello studio dei problemi dell'industria e dell'economia nazionale.
— Torino, 9 giugno 1983.

Partecipano commossi [redacted] dolore [redacted] famiglia:
Augusto Bargoni
Aldo Baro
Gustavo Bracco
Gino Conti
Sergio Doèlo
Ferruccio Gamberale
Marcello Gavigliano
Maggie Longo
Paolo Passoni
Luciano Pronzato
Filippo Rezza
Renato Ricci
Giuseppe Robetta
Lorenzo Rolle
Roberto Saberino
Renato Testori
Piercarlo Zimaglia

[redacted] andato incontro alla morte con il sorriso sulle labbra. Gli Amici [redacted] dell'Unione [redacted] porteranno sempre nel loro [redacted] il [redacted] della tua umanità, della tua intelligenza, del tuo umorismo.

Il [redacted] e il [redacted] dell'Istituto [redacted] Matematica Finanziaria esprimono il proprio dolore per [redacted] Preside della Facoltà di Economia e Commercio, il carissimo

prof. Mario [redacted]
— Torino, 8 giugno 1983.

Si associa [redacted] colleghi il prof. Lorenzo Peccati.

Partecipano al lutto della famiglia Abrate:
la Pro Loco Carmagnola
la Società O[redacted] di Mutuo Soccorso «F. Sussone»
la Pro Natura Carmagnola
il Circolo filatelico-numismatico

Il Centro Studi Arco Alpino Occidentale si associa al cordoglio della famiglia per la scomparsa del [redacted] vicepresidente

prof. Mario [redacted]
— Torino, 9 giugno 1983.

Presidente, Consiglio Amministrazione, Collegio Sindacale, Direzione e Personale [redacted] prendono parte [redacted] grave lutto della famiglia per l'improvvisa scomparsa del

prof. [redacted]
Consigliere di Amministrazione
— Torino, 8 giugno 1983.

Si associano gli amici:
[redacted]
Giorgio Agosti
[redacted] Sechi
Vittorio Baudi di Selve
Carlo Brignone
Luigi [redacted]
Giorgio Canacchi d'Amelia
Enrico Carrera
Vi[redacted] Cena
Domenico Chiaramello
Giuseppe Ferroglio
Franzo Grande Stevens
[redacted]
Renato Oberto
Enrico Piola
Bruno Radonich
Pier Carlo Romagnoli
Rodolfo Saporiti

A nome dei Coordinamento Quadri e Capi Intermedi Fiat, Luigi Arisio esprime il suo profondo personale cordoglio per la irreparabile perdita del

prof. Mario Abrate
— Torino, 9 giugno 1983.

La famiglia [redacted] partecipa al grande dolore della famiglia Abrate.

I Colleghi del Laboratorio di Geogra[redacted]
Francesco Adamo
Erminio Borlenghi
Sergio Conti
Giuseppe Dematteis
Gino Lusso
[redacted]
Anna Segre
e il personale, partecipano al dolore della famiglia.

Il [redacted], il Senato Accademico, il Consiglio d'Amministrazione, i Docenti e i non [redacted] degli Studi di Torino partecipano, con profondo cordoglio, la scomparsa del

prof. Mario [redacted]

professore ordinario di Storia economica nella Facoltà di Economia e commercio e Preside della Facoltà stessa.
— Torino, [redacted] giugno 1983.

[redacted] Facoltà di Medicina e Chirurgia partecipa al lutto [redacted] famiglia e dell'Università per la perdita dell'illustrissimo Maestro

prof. Mario Abrate
Preside della Facoltà
di Economia e Commercio
— Torino, 8 giugno 1983.

Profondamente addolorati per la scomparsa del carissimo amico

prof. Mario [redacted]

prendono affettuosamente parte al dolore della famiglia:
Domenico Agasso
Giuseppe Agas[redacted]
Ester Gennero
Cherubino Sbrana
Antonio Tesio
Giovanni Maria Tesio
Bartolomeo Tesio
Francesco Tesio
Luigi Tesio
e rispettive famiglie.
— Carmagnola, 8 giugno 1983.

L'Istituto [redacted] Tecnico Bancario e Professionale partecipa [redacted] lutto [redacted] la [redacted]parsa [redacted]

prof. Mario [redacted]
— Torino, 8 giugno 1983.

[redacted] Bortolai
[redacted] Del Sarto
Giuseppe Floridia
si uniscono commossi al dolore della famiglia.

Gli [redacted] Rotary Club [redacted] prendono affettuosa parte al dolore della famiglia per [redacted] scomparsa [redacted]

professor [redacted]
[redacted] Rotary Club Torino Sud Est
— Torino, 9 giugno 1983.

Partecipano al lutto i colleghi del Se[redacted] di Torino:
Giorgio [redacted]
Enzo Borello
[redacted] Mario Bravo
Elio Casetta
Mario Umberto Dianzani
Italo Eynard
Franco Monti
Guido Quazza
Guido Tappi
Gianteresio Vattimo.

Ubaldo e Maria Vittoria Giuliani-Bale[redacted] partecipano commossi [redacted] grande dolore dei familiari per l'improvvisa scomparsa dell'illustre e caro amico [redacted]side

prof. Mario Abrate
— Torino, 8 giugno 1983.

Alberto Motta, a nome anche di tutti i rotariani del 203° Distretto del Rotary In[redacted]al, partecipa affettuosamente al dolore [redacted] famiglia per la scomparsa del carissimo

prof. Mario Abrate
Presidente del Rotary Club
di Torino Sud Est
— Torino, 8 giugno 1983.

I Cattolici popolari, il Collettivo, i Ca[redacted] riformisti partecipano al lutto della famiglia per la scomparsa del

prof. Mario Abrate
— Torino, 9 giugno 1983.

Tiziana, mamma e papà sono affettuosamente vicini a Maria e famiglia.

Il Collegio dei Ragionieri [redacted] Torino partecipa [redacted] cordoglio per la scomparsa del

prof. Mario Abrate

Preside della Facoltà di Economia e Commercio dell'Università [redacted] Torino.
— Torino, 8 giugno 1983.

Partecipano al lutto:
Renata Borlenghi
Odilla [redacted]

Novarino Bartolomeo, Virginia, fratelli e zii [redacted] uniscono al dolore di Melchi e figli.

Ignazio Manzoni prende viva parte al dolore della famiglia per l'immatura scomparsa [redacted] e [redacted]rissimo.

Partecipano con commozione [redacted] perdita irreparabile dell'illustre

prof. Mario Abrate

Docenti e Collaboratori dell'Istituto di [redacted]
Franco Reviglio
Costanza Costantino
Vittorio Bernardi
Nicola Dascoli
Lamberto Jo[redacted]
Teresa Lunati
Enrico Luzzati
Luigi Montuori
[redacted] Siniscalco
— Torino, 8 giugno 1983.

Profondamente commossi per l'improvvisa scomparsa del

prof. [redacted]

prendono parte [redacted] devoto affetto al dolore [redacted] della famiglia:
Gianluigi Alzona
Carmen Biagini
Maria Teresa Caretti
Onorato Castellino
Daniele Ciravegna
Enrico Colombatto
Mario Deaglio
Roberto De Battistini
Nerina Dirindin
Elsa Fornero
Piercarlo Frigero
Bruno Gidu
Gian Maria Gros-Pietro
Emanuela Guglielmino
Sergio [redacted]
Augusto Rosso
Giorgio Rota
Maria Rosa [redacted]
Severino Sterpi
Pietro Terna
Giovanni Zanetti
— Torino, 8 giugno 1983.

Profondamente colpiti per la scomparsa dell'indimenticabile

professor Mario [redacted]

partecipano commossi [redacted] dolore [redacted] famiglia:
Rino Airoldi
Pietro Barolo
Luciano [redacted]
Aurelio [redacted]
Franco Pellizvale
[redacted] Filippo Rossi
Anna Maria Torazzo
Maria [redacted]
— Torino, 8 giugno [redacted].

Angelo e Gina Franco partecipano al dolore.

[redacted] e Cristiana Sartorio piangono l'indimenticabile AMICO scomparso.

La [redacted] di Scienze politiche partecipa al dolore della famiglia e [redacted] colleghi di Economia Commercio per la morte [redacted]

Ivo [redacted] e [redacted] Sarasso ricordano con commozione il

prof. Mario Abrate
— Torino, 8 giugno 1983.

Gianmario Bravo commosso piange la morte dell'amico collega

Mario [redacted]
— Torino, 8 giugno 1983.

Direzione, Amministrazione, Collabo[redacted] tutti [redacted] tempo» ricordano in preghiera con ammirazione e gratitudine il

prof. [redacted] Abrate

che [redacted] onorato il giornale con la lumino[redacted] ispirazione scientifica e morale dei suoi scritti e [redacted] nobilissimo insegnamento della sua limpida vita
— Torino, 9 giugno 1983.

Gli amici:
Piero Tola
Paolo Pelchri
Fiorella e Gianni Dug[redacted]
Francesco Rasetto
Maria Rosa e Fernando
sono vicini a Michelangelo per la prematura scomparsa del padre

prof. Mario Abrate
— Torino, 8 giugno [redacted].

Oreste e Ave Pozzi partecipano al lutto della famiglia [redacted].

Condominio piazza Montanari 160/168 via S. M[redacted] 68 partecipa l'immatura scomparsa [redacted]

prof. Mario [redacted]
— Torino, 8 giugno 1983.

Il Centro [redacted] Piemontesi partecipa [redacted] lutto per la grave perdita [redacted] collega e amico

Mario [redacted]
— Torino, 8 giugno 1983

Il [redacted] Studi [redacted] Sociologia partecipa al rimpianto per l'immatura scomparsa del

prof. Mario Abrate
Preside della Facoltà
di Economia e Commercio
— Torino, 8 giugno [redacted].

Gli amici dell'Istituto di [redacted] Aziendali dell'Università di Torino:
Angioletta [redacted]
Luigi Brusa
Donatella Chiesa
Flavio Dezzani
Giovanni Ferrero
Deanna Mengatto
Marisa [redacted]
Giovanni Ossola
Piero Pisoni
Luigi Puddu
Oreste Volpatto

Il Direttore, i Docenti, il [redacted] tutto dell'[redacted] di Statistica prendono viva parte al grande dolore che colpisce la famiglia Abrate e la Facoltà.

Si associa [redacted] suoi antichi colleghi il prof. Diego de Castro.

L'Ordine dei [redacted] Commercialisti di Torino partecipa con profondo dolore [redacted] scomparsa del

prof. Mario [redacted]
Preside della Facoltà
[redacted] Commercio
— Torino, 7 giugno [redacted].

[redacted] Ops e lo Studio Grilli partecipano con profondo cordoglio per l'immatura scomparsa del

prof. [redacted]
— Torino, 9 giugno 1983.

La Federazione [redacted] Industriali del Piemonte partecipa al [redacted]re della famiglia per la scomparsa del

prof. Mario Abrate
— Torino, 9 giugno [redacted]

Si è spento improvvisamente il

GENERALE BARONE
Gaetano di Grazia

A funerali avvenuti ne danno il triste annuncio la moglie Merlinda, i figli Mimmo e Lori, la nuora ed il genero, la sorella suor Adele, i nipoti adorati Rossapaola, Francomarzio, Emanuele ed i cognati.
— Torino, 5 giugno [redacted].

La Fideuropa - Compagnia Europea di Assicurazioni S.p.A. partecipa al grave lutto della famiglia per la scomparsa del

GENERALE BARONE
Gaetano di Gra[redacted]
Consigliere di amministrazione
— Torino, 5 giugno 1983.

Le famiglie Bondon e Brunetti partecipano commosse al grande dolore per la scomparsa del caro GAETANO.

Emilio, Mariannina Scioldo e famiglia partecipano affettuosamente al dolore degli amici di Grazia e Marzano.

Partecipano al dolore di Lory e Mimmo gli amici
Piera Castagnoli [redacted]
Nando Elda Del Vecchio
Giorgio Marilia Pedretti.

E' mancato

Giovanni [redacted]
anni 76
artigiano edile

Lo annunciano: moglie, figli, nuore, nipoti. Funerali oggi giovedì ore 16, Montelupo Albese.
— Montelupo Albese, 8 giugno 1983.

Giorgio e Nucci Berella partecipano con dolore al grave lutto che ha colpito la famiglia dell'amico Gennaro Meutien per la perdita della mamma

Amalia M[redacted]
— Casale Monferrato, 7 giugno 1983.

Francesca Tilde Ettore Giacinto partecipano al dolore dell'amico Rino.

E' cristianamente mancato, lasciando [redacted] vuoto incolmabile, il

rag. Chiaffredo Barrari
(Giacomo)

Lo annunciano affranti: la moglie Giovanna, i figli Emanuela e Stefano, cognati, zie, i nipoti, cugini e parenti tutti. Un particolare ringraziamento a [redacted] coloro che [redacted] sono amorevolmente prodigati. La cara salma verrà tumulata nel cimitero di San Gillio; dopo la funzione religiosa [redacted]lebrata nella parrocchia di San Gioacchino, in data e ora da stabilirsi. Telefonare 547.230.
— Torino, 9 giugno 1983.

Zia [redacted] e famiglia
Rina [redacted]heri[redacted] famiglia
partecipano al dolore.

Partecipano al dolore dell'arch. Nizzi per la dipartita della moglie

[redacted] Bettanini

gli amici: Allemano, Bordogna, Caccamo, Garelli, Vay.
— Torino, 9 giugno [redacted]

E' mancato all'affetto dei suoi [redacted]

✝ **Michele Patrone**
anni 83

Ne danno il triste annuncio: la moglie, la figlia Alda, il figlio Fiorenzo, nipoti e parenti tutti. Funerali venerdì 10 corr. [redacted] 10,15 ospedale Martini (via Tofane). [redacted] presente serve di ringraziamento.
— Torino, 9 giugno 1983.

Partecipano al dolore le famiglie Quazzone, Marinoni, Coggola.

[redacted] mancato

[redacted] Francesco
[redacted]no Fiolin
anni 48

L'annunciano dolorosamente la moglie [redacted] Teresa, i figli [redacted] e Enrico, la mamma e parenti tutti. Funerali oggi 9 corrente mese [redacted] 16 in Caramagna Piemonte.
— Caramagna, 9 giugno [redacted].

Franca e Eugenio Borrione con Fran[redacted]co e Cristina ricordano [redacted] rimpianto il carissimo FRANCO.

L'Istituto San Paolo di Torino partecipa con profondo cordoglio al dolore della famiglia per la scomparsa del

rag. Francesco
Bertino Fiolin
funzionario dell'Istituto
— Torino, 8 giugno 1983.

Gli «Amici di Margone» prendono parte al grave lutto di Maria Teresa, Marco ed Enrico e si associano al loro dolore per l'improvvisa scomparsa di

Franco [redacted]
— Torino, [redacted] giugno 1983.

Partecipano vivamente al dolore di Marco ed Enrico gli amici:
Marilena e Gabriella Becchio
Silvana e Gemma Po[redacted]
Livia Fiorito
Giuseppe Alessio
Silvana Bovetto
Pierino Bono
Tonino Olivero

Improvvisamente è mancato

Silvio Austa

Annunciano la sua morte la moglie Iole Decasto e la figlia Susanna. Partecipano al loro immenso dolore i fratelli e i cognati. Funerali ore 10,30 del 10 c.m. parrocchia S. Giorgio. La presente è partecipazione e ringraziamento.
— Torino, 8 giugno 1983.

E' mancato all'affetto dei suoi cari

Evasio Miniotti

Lo annunciano con dolore: i figli Giovanni e Giuseppe con rispettive famiglie, fratelli, cognati, nipoti, parenti tutti. Funerali giovedì 9 alle ore 16,30 partendo dall'abitazione via Orbassano 37.
— Candiolo, 7 giugno 1983.

Ci ha lasciati la nostra amatissima mamma

Rosetta Bottino
ved. Obert
di anni [redacted]

[redacted] l'annunciano Romana e Sergio, i [redacted] e Livio con le rispettive famiglie, [redacted]le, cognate, nipoti, cugini e parenti tutti. [redacted] e Alberto piangono la scomparsa della [redacted] nonnina. I funerali in Forno giovedì [redacted] corr. [redacted] ore 16,30 direttamente [redacted] parrocchia.
— San Colombano Belmonte,
9 giugno 1983.

E' mancato

[redacted]
(Riset)
anni 76

L'annunciano addolorati i figli Antonio e [redacted] parenti tutti. Funerali in Cantoira venerdì 10 ore 10 chiesa parrocchiale.
— Cantoira, 8 giugno 1983.

[redacted] Provincia religiosa piemontese-li[redacted] dei Servi di Maria e la Comunità parrocchiale [redacted] Carlo partecipano con profondo dolore pur nella [redacted] Fede e della speranza cristiana il decesso del

p. Alfonso [redacted] Rossi
di anni [redacted]

I funerali [redacted] svolgeranno nella chiesa di S. Carlo [redacted] 10 alle ore 8,30. [redacted] salma [redacted]uirà [redacted] Saluzzo ove verrà tumulata nella tomba [redacted] famiglia religiosa.
— Torino, 8 giugno 1983.

E' mancato

[redacted] Bernardo Rosso
anni 76

L'annunciano: la moglie Faustina, i figli Livio, Franco, Bruna e Renzo con le rispettive famiglie e parenti tutti. I funerali venerdì 10 giugno, [redacted] ore 16, partendo [redacted] Gassino, in via Chivasso 34, per la chiesa parrocchiale di Piana San [redacted]le, dove [redacted] svolgerà il rito funebre.
— Gassino, 9 giugno 1983

La famiglia Piero Bailo prende parte al dolore della famiglia Rosso.

E' mancata

Iolanda [redacted]
[redacted] Chiosso

L'annunciano: la figlia Anna Maria, la sorella Rita, [redacted] Monica, il nipote Giorgio [redacted] con Fiorenza, Davide e Massimo.
— Torino, 7 giugno 1983.

E' mancata ai suoi cari

Giuseppina Scoffone
in Calasso

Lo annunciano il marito Carlo Eugenio, i [redacted]: Maria Grazia, Maura [redacted] Domenico e Federico, [redacted] con Liliana e Cristina, la [redacted] Sandra, [redacted] cognata, i parenti tutti e l'affezionata Anto[redacted] La Notte. Funerali [redacted] 9 c.m. ore 10,15 nella cappella dell'ospedale Mauriziano.
— Torino, 9 giugno 1983.

Giulia e Valeria Pesini partecipano af[redacted] al dolore di Giancarlo, Liliana e famigliari.

Sono affettuosamente vicini a Giancarlo e Lilli, gli amici:
Giusi, Pierce Andreoletti
Titti, Pierluigi Balma Bollone
Dede, Robi Barabino
Luisa, Omero Bertoja
Anna, Sergio Brida
Carla, Bruno Chiaverino
Marilla, Nerino Del Poli
Graziella, Giacomo Di Bartolomeo
Marisa, Gigi Ghiringhelli
Laura, Enzo Grigol
Franca, Giugi [redacted]
Anna, Italo [redacted]
Marisa, Mario Rovere
Silvana, Gioacchino Savio
Augusta, Attilio Todros
Franca, Lucio Trovato.

[redacted] Bonfanti e famiglie partecipano al dolore della famiglia Calasso.

I [redacted] S.A.E., Milano, esprimono agli ingg. Carlo Eugenio e Giancarlo Calasso [redacted] più sentite condoglianze per la perdita della adorata [redacted] e [redacted]

Partecipano
Carlo Cioci Pier Giorgio Guglielmino
Natale Anna Molari
Guido Mili Rabino
Giovanni Miranda Rava
Sandro Montalcini
Gigi Giordano.

Affettuosamente partecipano [redacted] di Giancarlo, Lilly e famiglia gli amici:
Roberto Giuliana Aragno
Gigi Duda Ballaira
Luigi Giovanna Bosco
Virgilio Gilla De Agostini
Gian Marco Silvana De Ferrea
Pierpaolo Giovannella De Garzaroli
Emilio Marisa Fubini
Lello Gabriella Ledda
Giuliano Cioni Marrazzi
Cesare Lilly Raynert
Mina Serano-Regis.

Gli Amici, Diranzo, Mazzino, [redacted] Sala, Ventura partecipano commossi.

Cristianamente è [redacted]

Maddalena [redacted]
in Velluto

Addolorati [redacted] annunciano: [redacted] marito Francesco, i figli: Antonio con la moglie Lucia, Wilma col marito Luciano, i nipoti Franco, Silvia, Marco e Rossella. Funerali venerdì ore 10,15 Parrocchia Patrocinio San Giuseppe indi la salma proseguirà per Pecetto. La presente è partecipazione e ringraziamento.
— Torino, 8 giugno 1983.

Angela Gallinotti Guasco partecipa al dolore di Vilma e famiglia.

(Continua a pag. 9)

A Santena va arrosto la bottega della carne

Violento incendio in via Sambuy 26 Si tratta di corto circuito o di racket?

Un violento incendio è scoppiato ieri, intorno alle 13,15, nella «Bottega della carne» di via Sambuy 26, a Santena. Il titolare, Giovanni Razzetti, anni, tre quarti d'ora prima aveva chiuso il negozio e si era recato a casa. Le cause dell'incendio non sono ancora chiare. È in attesa della perizia che stabilirà se l'incendio è stato doloso oppure se frutto di fatalità.

Dalla macelleria alcuni abitanti della zona hanno visto levarsi alte fiamme, hanno chiamato i vigili del fuoco e hanno avvisato il Razzetti, il quale, giunto in negozio, non ha potuto far altro che assistere allo spettacolo che gli si prospettava: della macelleria, ormai completamente distrutta e in parte in fiamme, non è stato salvato quasi niente. Soltanto del materiale che si trovava nella cella frigorifera, nel retro del negozio in un piccolo cortile, non è stato raggiunto dalle fiamme.

Dopo l'intervento dei vigili del fuoco è stato necessario chiamare anche i tecnici dell'Enel per riparare i cavi della luce danneggiati e i vigili urbani per regolare il traffico della via in questi giorni ingolfato a causa dei lavori sull'arteria principale.

La moglie del Razzetti, anche lei sopraggiunta in pochi minuti al negozio, non ha dubbi: «Non può trattarsi di altro che di un corto circuito — dice — è l'unica spiegazione possibile». A quanto possono ammontare i danni non è ancora certo. «Così a prima vista — dice il Razzetti — non riesco a quantificare. Come però si può vedere è andato tutto distrutto».

Oggi domani

• Domani sera alle 21,15 nella sede del Centro Shan, via Buniva 9 bis/A, esperienza e partecipazione dinamica al gruppo, condotta da un mastro Shan.

• Domani sera al Mexico Club, via Monte Cengio 16/3, Mirafiori, alle 21,30: concerto del gruppo torinese «The Scrabbles» con musica dei Beatles. Ingresso 3 mila lire.

• Stasera alle 20,30 nella sede di via Osasco 80, è convocata la Commissione speciale del quartiere San Paolo.

• Stasera alle 21, nella sede di via Romita 15, è convocato il consiglio di circoscrizione del quartiere Mirafiori Nord.

Su con la vita

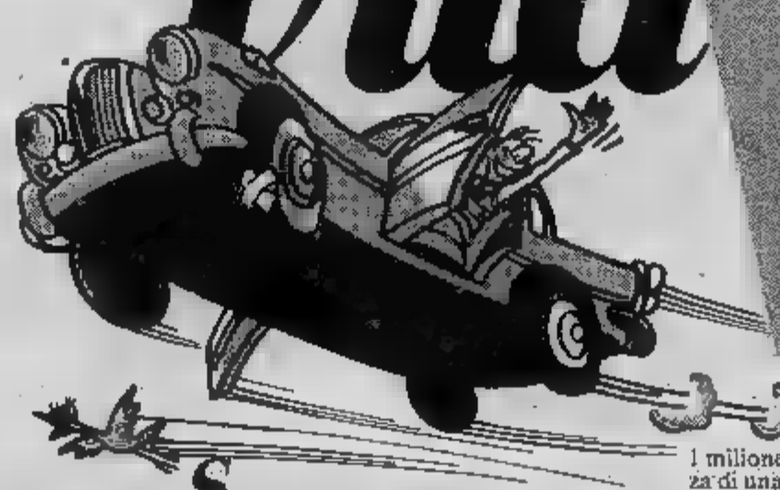

l'operazione "vecchie auto" continua fino al 10 giugno

Se la tua auto è troppo vecchia e sei stufo di doverci spendere in continuazione. Se quest'anno devi sottoporla alla revisione con il rischio di demolizione o comunque grosse spese. Se tutti quelli a cui l'hai fatta valutare te l'hanno disprezzata. Se non speravi più di ricavarne qualcosa... ti si offre un'occasione che non devi assolutamente perdere. Ancora fino al 10 giugno per la tua gloriosa vecchia auto, di qualsiasi tipo e marca, in qualsiasi condizione purché regolarmente immatricolata, Fiat ti offre minimo 1 milione. 1 milione per passare al confort e alla sicurezza di una Fiat nuova di zecca, da scegliersi tra tutte le vetture Fiat disponibili. 1 milione come minimo per il vecchio usato. Un occhio di riguardo per l'usato meno vecchio. E come sempre, massime facilitazioni per l'acquisto del nuovo. Con possibilità di diluire il pagamento attraverso comode rateazioni Sava fino a 48 mesi o locazioni Savaleasing. E' arrivata l'occasione in cui forse non speravi più da tempo. Adesso non perdere tempo. Succursali e Concessionari Fiat di tutta Italia ti attendono.

FIAT

Fino al 10 giugno valutazione minima

1.000.000

per chi acquista una nuova Fiat

Presso Succursali e Concessionarie Fiat

(Segue da pagina 8)

È mancato all'affetto dei suoi cari

Secondo Zenzero

Lo piange la moglie **Vera**, i figli **Carlo, Renata** con **Danilo**, con **Claudio**, gli adorati nipoti **Caroline, Carlotta, Costanza, Gregorio, Antonluca** e **Raffaella**. Funerali venerdì ore 8,30 parrocchia S. Anna. Si dispensa dalle visite.

— Torino, 9 giugno 1983.

Maria Zenzero vedova **Cibsetto** piange il caro fratello **SECONDO** unitamente ai propri figli **Michi** con **Anna, Lina Egisto, Sergio** e

La famiglia prende viva parte al dolore.

Rolando e il dello Studio partecipano addolorati al cordoglio della famiglia Zenzero.

La famiglia **Pastore** partecipano al dolore della signora Vera e familiari per la perdita del signor

Secondo Zenzero

— Torino, 8 giugno 1983.

Partecipano sentitamente al dolore di Titti e famiglia:
Bruno e
Sonni e
Gottardo e **Miranda**
Mauro e **Paola Sacco**

La si stringe a Titti e famiglia nel rimpianto caro **CONDO**.

Gianni e uno affettuosamente vicini a Titti e famiglia in questo tristissimo momento.

Cristianamente mancata l'anima buona di

Luino ved. Sola

madre e moglie esemplare. Lo piange la figlia **Lydia** e parenti tutti. Funerali venerdì 10 corrente ore 8,30 parrocchia San Secondo.

— Torino, 9 giugno 1983.

Ha raggiunto il suo Giuseppe

Torre ved. Francia

Ne danno l'annuncio la figlia **Luciana** e con i mariti **Elio Zamboni** e **Franco** con le famiglie; i nipoti **Roberto, Roberta, Giorgio** ed i parenti tutti. Funerali domani ore 10,15 Santo (Boston 37).

— Torino, 8 giugno 1983.

I nipoti **Emma** e **Vito Lamanna** piangono la perdita della carissima zia **LIDIA**.

Cristianamente è mancato

Cesare Gelsomino

lo annunciano il figlio **Aldo**, nuora, e tutti. Funerali venerdì ore 10,15 all'Ospedale Maurizia no. La presente è partecipazione e ringraziamento.

— Torino, 8 giugno.

È cristianamente mancata

Faustina Filia
ex insegnante

Danno il doloroso annuncio il nipote **Ajena** la moglie **Anna Maria** e figlie e **Clara**, cugine **Bonne** e **Filia**, parenti tutti. Funerali si svolgeranno in Busca (Cuneo) venerdì 10 giugno ore 16 partenza dall'ospedale

— Busca, 6 giugno 1983.

RINGRAZIAMENTI

La famiglia **Bessone, Origlia**, impossibilitata a farlo personalmente, ringraziano tutti coloro che hanno partecipato al loro immenso dolore per la perdita dell'indimenticabile

Rosanna Origlia
in

— Aosta, 8 giugno 1983.

ANNIVERSARI

Ottenga Gamba

ci hai lasciati anno fa ma il tempo non riesce ad asciugare le lacrime sui tuoi cari. S. Messe oggi ore 18 chiesa S. Agnese, via Arsia, Milano, e sabato 11, ore 11, a Forno Alpigrale (To).

— Milano, 9 giugno

Giuseppina Brosio ved. Penello

La figlia la ricorda con affetto.

— Torino, 9 giugno 1983.

1923 1983

PITTORE

Carlo Pollonera

Garibaldino

1951

Ulma Pollonera Bartolomeis

Con infinito affetto **Sabina** ricorda Papà e Mamma.

10-6-1981 10-6-1983

Bonsignore

anni 11

Il dolore per la tua perdita e il rimpianto della tua dolce presenza accompagna ogni attimo nostra vita. Messe domani ore 11,30 chiesetta in legno via Parcal.

1973 1983

Carlo Pelassa (Carluccio)

La moglie, il figlio e famiglia sempre ti ricordano nel rimpianto. Santa anniversaria domenica 12 corr. ore 10 parrocchia S. Vincenzo Ferrari (Borgo Mercato). Si ringrazia quanti si uniranno in preghiera.

— Moncalieri, 9 giugno 1983.

Vi regaliamo il sole... e forse il Week-end.

Prima di partire per il week-end acquistate Long Bronze (crema o latte) in una buona profumeria o farmacia. Perché Long Bronze "attiva" e prolunga l'abbronzatura in modo naturale, sin dal primo minuto. E così vi fa sfruttare bene la vostra piccola vacanza. Long Bronze, inoltre, regalerà 100 week-end tra coloro che acquistano una confezione: ritirare la cartolina al momento dell'acquisto. Buon week-end, buona abbronzatura!

LONG BRONZE

LONDRA in partenze giornaliere da MILANO e settimanali da TORINO
Quote da L. 270.000 andata e ritorno
Informazioni e prenotazioni:
VACANZE
VIA S. TOMMASO 20
TORINO - Tel. 517.506
oppure presso il vostro agente di viaggio

Nella sede di TORINO società di consulenza aziendale
GIOVANI 16-35 ANNI,
media cultura, da inserire nella professione di programmatore / programmatrice, previo addestramento in orari extralavorativi a TORINO. Alti stipendi nel settore.
Per colloquio a TORINO telefonare 02/670.0729 - 02/204.3386 oppure scrivere: Società Informatica - Via Palestrina 36 - 20124 MILANO

a Torino "Poltrona Frau" è:
Poltrona Frau
Poltrona Frau
544082
Telefono 383596

ASSICURAZIONI BONDON
tel. 55.49.88
PROGRAMMA FAMIGLIA
Una famiglia responsabile deve prendere la decisione di volersi bene e futuro sereno
BASTA PENSARCI PRIMA

Il Pinot è rosa.

Pinot Rosa
VINO FRIZZANTE
MASCHIO

INTERNO DI UN'AUTO ESUBERANTE.

Questi interni così raffinati, tessuti in realizzati da Ermenegildo Zegna, in esclusiva per Lancia, appartengono dubbio una berlina di classe. Ma direste che sono anche gli interni di un'auto con prestazioni di rilievo assoluto nel panorama automobilistico odierno? Forse no, sbaglieresti.

TREVI VOLUMEX La Trevi Volumex. La più potente (135 CV) e insieme la più elegante, prestigiosa e completa nelle dotazioni. Con una tecnologia, il compressore volumetrico Volumex, ancora più esclusiva. Uno stile di guida assolutamente nuovo: riprese imbattibili, un'incredibile elasticità di marcia sui percorsi misti, sorpassi sicuri e veloci mantenendo le marce alte, spostamenti nel traffico cittadino senza ricorrere continuamente al cambio.
km/h; 0-100 km/h in 9,6 secondi; km. da fermo in 31 secondi.

TREVI Anche nella versione 2000 I.E., dubbio sull'eleganza e il confort dei nuovi interni, sull'esclusività di alcune soluzioni, come l'idroguida, lo speciale servosterzo Lancia, e nemmeno sull'esuberanza prestazionale. Iniezione elettronica. Accensione elettronica statica Digiplex, che sostituisce lo spinterogeno tradizionale con un computer. Dispositivo fuel cut-off, che interrompe elettronicamente flusso carburante quando si solleva il piede dall'acceleratore. In combinazione con il Digiplex riducono i consumi del 10%.
180 km/h; 0-100 km/h in 10,2 secondi; km. da fermo in 32 secondi.

TREVI Mai 1600 ha riservato tanto confort e prestigio a chi la possiede. I tessuti, per esempio, realizzati in lana da Ermenegildo Zegna, in esclusiva per Lancia. E mai una 1600 ha riservato, con i vantaggi della cilindrata contenuta, una guida così entusiasmante. La trazione anteriore Lancia, le sioni indipendenti sulle quattro ruote, il doppio impianto frenante Superduplex 4 freni a disco, il motore elastico e generoso consentono guida precisa sempre prevedibile nella più autentica tradizione Lancia.
Circa 170 km/h; 0-100 km/h 12,1 secondi; da fermo in 34 secondi.

LE NUOVE LANCIA TREVI.
La differenza di viaggiare in Lancia.

ECONOMICI

19 Vendita alloggi

E 650.3805 via Madama bagno lire milioni rateabili.
CASAMERCATO E 650.3805 libero corso Vercelli piano camera tinello cucinino servizi. Dilazioni. Permute.
CASAMERCATO E 650.3805 libero via Pinerolo (Barriera Milano) tinello cucinino L. 48 milioni.
CASAMERCATO E 650.3805 libero Venaria via Amati recente camere tinello cucinino servizi. Dilazioni. Permute.
CASAMERCATO E 650.3805 via Morgari cucina bagno L. 58 milioni.
CABETTA 3 camere termo bagno con semiinterrato e verde L. 130 milioni. Tel. 599.782.
signorile 3 camere salone cucina servizi cantina. Telefonare 959.9106.
CENTRALISSIMA vicinanze via Roma 2 acqua-gas-ascensore L. 18 milioni. Telefonare 544.956.
CENTRO 513.831 libera casetta bifamiliare 3 piani centro paese 15 km Torino affare.
CENTRO CASA 513.831 libero S. Rita recente interamente rifinito e nuovo soggiorno camere cucina doppi servizi mansarda sovrastante.
CENTRO CASA 513.831 frazione borgo Belgio 98 termo centrale ascensore 3 camere cucina bagno L. 48 milioni.
CENTRO 513.831 vende via Issel recentissimi bagno giardino L. 80 milioni 900 mila.
di nuova costruzione composto da cappannone mq uffici unifamiliare di pregevole architettura terreno di 20 mila con ampio statale del Sestriere a 18 Torino. Urge vendere. Tel. 543.545.
CORSO 3 mere tinello cucinino servizi ampio mutuo. Galotto 741.3131.
Giulio libero servizi L. 19 milioni 500 mila. Mutuo Exxel. Grimaldi. Tel. 012.
CORSO Novara libero rinnovato ingresso tinello cucinino bagno L. 75 milioni, immobiliaresuperga 443.252.
CRIMEA vende libero largo Toscana 3 camere tinello cucinino bagno. auto L. 71 milioni meno mutuo.
CROCETTA tinello servizi con giardino privato volendo magazzino posto auto e Finci.
DAVID vende libero Parella ingresso tinello cucinino servizi dilazioni. Tel. 779.012.
DAVIDIMMOBILIARE vende via V. Carrera camera tinello cucinino piano alto affare. Tel. 779.012.
EDILCASE D vende in casa decorosa, via Caraglio, 2 camere cucina servizio L. 25 milioni. Tel. 548.154.

EDILIZIA CONVENZIONATA
Avigliana via Don Barbiano vendiamo in palazzina in costruzione, eleganti appartamenti di soggiorno 2-3 cucina doppi L. 66 milioni 200 mila 17 milioni 600 mila buono casa della Regione oltre mutuo agevolato C.E.E. semplici doppi. Giardini privati condominiali. Consegna settembre 1983. Per informazioni telefonare Cedi-Edilca 548.154.

libero corso Tassoni signorile salone 2 cucina bioservizi facilitazioni. Tel. 512.012.
ESIM libero Studio luminoso 7° piano 3 camere tinello servizi. Permute. Telefonare 512.012.
FALCHERA via Del Fraselni piano 1° alloggi signorili 3 camere servizi giardino condominiale articolo di proprietà vuoti cadauno L. 40 milioni 596.807 - 597.774.
GABETTI 5767 vende nelleschi casa 1976 10° piano saloncino 3 camere cucina 2 bagni mansarda box.
vende ultimi alloggi in pina da 3 camere servizi mq 80 L. 45 milioni 4 camere servizi mq 110 L. 60 milioni facilitazioni pagamenti. Volvera Rosalini 2 in anche e domenica. Telefonare 526.867.
vende ultimi 2 alloggi da mere riscaldamento autonomo L. milioni, su cantiere e domenica Poirino frazione Marocchi via Tetti Nuovi 43. Tel. 526.867.
vende in Vinovo bellissimi alloggi signorili mq giardino privato o Tel. 584.104.
IMPRESA vende Moncalieri corso Roma alloggio libero mq 90 sufficienti mutuo 8% iva 2%.
IMPRESA vende Chieri appartamenti nuovi 90/150 mq sufficiente contanti mutuo iva 2%. Tel. 550.028.
zone residenziale 3 camere soleggiatissimo. Telefonare 958.9106.
1-2-3 cucina abbastanza recente servicentrale ottimo prezzo. Dilazioni. Casamercato 650.3805.

LIBERO Massimo D'Azeglio fronte Valentino 3 cucina ingresso bagno mq 112 vendesi.
recente signorile adiacente corso Peschiera salone cucina studio 2 camere bioservizi. Tel. 510.801 ufficio.
LIBERO S. Rita (v S. Marino) 2 camere tinello cucinino servizi L. 48 milioni dilazioni Grimaldi 518.012.
Fotigno 2 camere tinello cucinino servizi cantina L. milioni dilazionabili. Tel. 510.801 ufficio.
MONCALIERI libero salone 3 camere sala cucina 2 bagni posto auto in complesso con parco. Tel. 633.429.
Castello 3 camere tinello cucinino bagno cantina termo 80 milioni. Tel. 835.083.
S. Paolo camera na autonomo L. milioni dilazioni. 510 801 ufficio

PRECOLLINA di Torino villa libera subito soggiorno 3 camere studiolo tinello cucinino doppi servizi giardino. Telefonare 513.916.
S. RITA piazza Montanari recenti signorili salone 2-3 cucina bioservizi piano volendo box dilazioni. RD 532.711.
SBARRA 513.203 - 515.732 Fiat Millefiori 3 camere cucina bagno 70 2 anno ben tenuto permuta.
Torinese libero centralissimo attico III salone 3 camere cucina servizi. G.E.A. 519.939 - 541.464.
T.A.I.T. 506.691 libero zona 3 Vittoria 2 tinello cucinino bagno termo autonomo L. milioni.

TERRACORTA
Leumann libero in palazzina signorile recente salone 3 camere cucina bioservizi box doppio giardino. Tel. 583.434.

TERRACORTA (Leumann) libero in palazzina mere tinello cucinino servizi L. 39 500 mila. Holding 588.286.
UTIP libero Se- 3 camere cucinotta termo bano posto L. 45 milioni rateab. 547.828 libero centrale adiacente piazza S. rio grandioso salone 2 camere cucina mq 190 anche ufficio.
VALSALICE in villa precollina tricamere bioservizi giardino mutuo via Ponteverde 5-10 visite mercoledì venerdì ore 14,30-15.
VIA Nazzaro libero piano 1°3 camere cucina ingresso doppi izi cantina Lux Case vende. Tel. 544.100.
VILLA signorile 180 mq oltre mintorato giardino 2100 mq bella posizione le Rivarossa vende. Tel. 535.601.
VILLARBASSE libero salone 3 camere cucinotta 2 bagni mansarda cantina box affarone! Immobiliaresuperga 443.252.
libera Castiglione Torinese 3 camere cucina bagno grande giardino vendesi. Tel. 483.

Offerte affitto

INTERPELLACI se sei alla ricerca di alloggio. Cercheremo risolvere il stro problema abbiamo alloggi se. Tel. 752.987 Immobiliare Lunica.
AFFITTANSI alloggi ammobiliati camere tinello servizi 2 tinello servizi stessa casa. Tel. 516.802.
AFFITTASI minialloggio zona Massaua piedà-terra. Telefonare 441.797 - 443.223.
AFFITTASI ufficio zona Parella in signorile mq 60. Tel. 741.2888.
Dante ufficio prestigioso arredato telefono volendo servizio segreteria e salluario ditta o professionista. Tel. 690.405.
DUMUB-AMMINISTRAZIONI 504.113 affitta vicino piazza Statuto ufficio di mq 160 con 7 vani e terzo bagno.
I.D.S. immobiliare Salvatore riservato particolarissimo monoambiente non idoneo ad abitazione. Tel. 687.183.
UFFICI arredati centrali segreteria priti telex locale riunioni esposizione che indipendenti. Tel. 543.776
UFFICIO centralissimo 200 signorile 6 ampie camere affitto. Tel. 535.601.
USAV 749.3309 affitta zona piazza Bernini, locali e servizi mq 100 circa uso ufficio laboratorio.
USAV 749.3309 affitta ufficio corso Matteotti 5 vani servizio 1° piano 120 mq circa.
USAV ufficio negozio piazza Arbarello 6 locali mq .
VILLETTA a Villanova d'Asti in villaggio a schiera giardino privato e condominiale L. 450 mila 939.147.

36 Nautica

AUTOMAR mese della Sassa gommoni chio al prezzo via Tunisi 50 tel. 396.178.

Animali e veterinaria

A. RAIZZE migrone da appartamento Yorkshire barboncini Toy maltesi Shihtzu pechinesi Schnauzer volpini Pomerania Bobtail. Tel. 011 540.9177.

Ville, app., cascine per vacanze, acq.-vend.

AAAA CASALEGNO vende casette uni-bifamiliare con giardino cintura Torino, possibilità mutuo e dilazioni.
A Albenga Imperia P.M. a Borgio Giallombardo vende direttamente alloggi vista pronti e in costruzione a partire L. 52 milioni + mutuo fondiario. Occasioni di appartamenti occupati da L. 40 milioni. Possibilità dilazioni. Aperto anche festivi. Albenga, via 17/14, tel. 0182 51.779; Torino 011 707.0838; Vercelli 51.58.116 - 64.706.
km in verde pineta, piparco, giochi, soleggiatissima oasi di pace, pagamento dilazionato impresa vende immediata in vi- L. 61 milioni dilazionabili. mutuo, cucinino arredato, termoautono- giardini privati. Telefonare 0182 260 - 011 784.602.
Albenga vicinissimi mare pagamento dilazionato ed elastico condo cliente impresa vende direttamente monolocali da 44 milioni bilocali milioni, da L. 81 milioni. Possibilità mutuo, Termoautonomo, terrazzi favolosi, giardini. 0182/542.260 - 011/788.115.
AVIGLIANA alloggio di mq 90 box doppio lavanderia 1300 di terreno L. 115 milioni. Terraserena tel. 938.873 - 931.1995.
BORGHETTO S. Spirito sul mare bilocale a L. milioni. bili 011.599.782.
BUTTIGLIERA Alta cascina unifamigliare completamente indipendente. Permuta dilazioni. Terraserena, tel. 938.873 - 931.1995.
CALABRIA impresa vende direttamente mare. Per informazioni telefonare 011 587.014 - 0985 200.44.
CASAMERCATO cerca per propria clientela rustici, scine, belle, ville in ogni zona. Pagabenecontanti! Aperto sabato pomeriggio.
CASAMERCATO B 650.38.05 rustici, sette, ville, campagna montagna, mare. Vasta scelta, mutui.
mare vendesi alloggi in nuovo complesso indipendente ingresso indipendente pagamento stile avvenerio lavori. Tel. 011 293.301 Torino.

(continua)

è di nuovo
tempo di fragole
350.000 piante, ricche di deliziose, fragranti fragole vi attendono: coglietele con Vs mani. IL POSTO DELLE FRAGOLE sempre aperto, domenica inclusa dalle 8 alle 21.
PREZZO L. 2100/Kg.
IL POSTO DELLE FRAGOLE
Sibona, Torino/Gerbido - Autobus 38 - 40 - 47 - 56 - 58

Smorfia cabala e lotto

PER CHI AMA IL GIOCO

e Renzo

1. In giro per i botteghini: il 17 di piazza Statuto
2. La classifica dei numeri assenti sulle ruote
3. Ciò che dovete sapere sul gioco Enalotto
4. Cosa giocare se sognate d'accollarvi un credito

«Ho vinto un milione giocando la paura...»

Milano ha battuto Torino con un incasso record: dieci miliardi di vincite con il 29 uscito per Roma e l'ambo molto giocato in Lombardia e uscito sulla ruota di Venezia. La «quartina radicale» 8 - 80 - 88 - 89 non dava vincite simili da ben 310 estrazioni. Un record caduto.

Eugenio Cuggiono, che abita in via Garibaldi, gioca di preferenza il 17, la ricevitoria di piazza Statuto, dove ormai si riversano molti «lottisti» del centro cittadino: *«Il 29 non l'ho giocato perché non credo utile l'inseguimento dei "ritardatari"* — spiega — *ho vinto un piccolo terno che ho giocato per Torino e anche per Milano, 25 e 27. Sono due numeri a cui per motivi miei sono affezionato e il punto da parecchio tempo, con la convinzione che sarebbero usciti insieme, è avvenuto. Ho vinto poco più di un milione e che se non è molto possodirmi contento».*

Per Torino ha vinto un po' meno Giancarlo Ghiglia con il 4 e il 90. *«Non sono un giocatore del Lotto* — dice — *ma l'altra settimana mi sono lasciato tentare da alcuni amici. Eravamo in quattro e si rideva della mia paura di perdere, anche poche lire. Ho uno stipendio piuttosto modesto. Così si è deciso di giocare il 4 e il 90 che per la cabala significa appunto la paura. Sono usciti, abbiamo vinto un milioncino circa e ce lo divideremo in quattro, dopo di aver fatto cena insieme».*

Adesso continuerà a giocare? *«Non lo so ancora, forse sì, ma piccole somme. Mi hanno consigliato Torino l'85 (che tarda da molte settimane) e il vertibile, cioè il 58. Vedrò...».*

Se avete sognato...

Accollarsi crediti	
Accollatorio	
Accoltellato-ta uomo	18
» da donna	21
» da ragazzo	
Accomandita	61
Accomodatura (*aggius.*)	
Accompagnamento	9
» di tavola	
» di vestiario	43
» musicale	67
» di funerale	74
» di soldati	18
Accompagnare bestie	
» cosa q.	80
» uomini	12
» donne	14
» soldati	12
» religiosi	33
» fratelli e sorelle	55
» al talamo	67
» al teatro	35
» il viatico	81
» il passeggio	
» al ballo	
» alla predica	80
» figli	
» vecchi	64
» forestieri	19
» gente che parte	42
Accompagnarsi	
Accompagnato-ta	
Accomunare	51

Caduto il «grande vecchio», caccia al 61 di Napoli

Dopo tanto penare dei giocatori, il gran ritardatario è uscito: quota 135 è stata fatale a Bari di Roma, capitolato dopo oltre due anni e sette mesi. E' il secondo, più grave, terremoto dopo quello del sabato precedente, che aveva visto fuori [illegible] il [illegible] assoluto, 25 di Bari, a 116. La cabala, che indicava un legame particolare tra i due numeri (in Decina 2), dopo molta paziente attesa ha dimostrato d'aver ragione. Così come [illegible]to un avvertimento, la [illegible] il terno nella Cadenza di Roma, la stessa del grande assente.

Ciò ora va in testa 61 di Napoli — a quota 108, che non è poi tanto piccola — il quale, dice la cabala, è in Fi[illegible] (7) con il di Bari, ex-secondo in classifica, [illegible] giorni fa. Hanno ripetuto l'uscita a 7 giorni di distanza: 71 a Genova, 28 a N[illegible]li. A chi segue il gioco delle combinazioni segnaliamo ambo di Gemelli (66-55) e terno di Cadenze sempre a Bari (85-75-55).

Numeri in maggior ritardo

BARI	6		35	21	43	60	80	8	7	9
	71		63	61	53	52	49	46	41	39
CAGLIARI	53			88			22	45	1	37
	82	82		57	50		44		37	36
FIRENZE		37	68	61	23	26		34	45	46
	90	75	70	59		57	54	52		44
GENOVA	41	66	85	80	28	58	39	17	63	30
	74		50	49	48			44		38
MILANO	23	28	80	3		1	1	48		40
	90		72		57		44	43	41	41
NAPOLI	61	29	30	17	19		71	2	21	44
	108	76	75	47	38	38	35	35	33	33
PALERMO	52	65	85		9		89	44	24	53
	91	61	60		58		48	44	41	37
ROMA			52	13		74	37		88	70
	72	67	64	54				47	43	40
TORINO	85		52		89	85		80		45
	82	73			57	43	40	40		39
VENEZIA	25	28	1	78	76	53	65	27	70	17
	83	76	71	68	59	49	45	43	43	41

In nero è indicato il numero, in chiaro le settimane d'assenza.

Ritardi nel dare l'ambo per le varie combinazioni

		BA	CA	FI				PA		TO	VE
GEMELLI	sett.	—	9	2	29	17	13	7	3	13	65
VERTIBILI	sett.		3	6	20	13	4		18	9	41
CADENZE		6	7	6	7	3	9		0	5	7
	sett.	26	18		19	31	40	33	31		24
FIGURE		7	2	2	7	1	4	1	9	7	2
	sett.	34	21	34			42			71	82
DECINE		0	4	1	4	4	3	4	5	6	
	sett.	67	52	14	19	40	30	21	41	16	20

In nero è indicata la cifra, in chiaro le settimane d'assenza.

Enalotto

Per il concorso numero 24 del'11-6-1983 proponiamo queste due colonne, elaborate in base a frequenze, ritardi e ripetizioni dei segni singole ruote:

BARI		1
[illegible]	1	x
[illegible]		1
[illegible]		x
MILANO	1	2
NAPOLI	2	x
PALERMO	1	x
ROMA	1	x
[illegible]	x	1
VENEZIA	1	x
NAPOLI 2°	1	x
ROMA 2°	1	x

DALLA PARTE DELL'ASSICURATO

Tutela giudiziaria

Un aspetto assicurativo poco conosciuto è il ramo della «tutela giudiziaria». Si tratta, vedremo, di settore che, preso seriamente, ha pochi risvolti positivi, specie si considera che compagnia che presta l'assicurazione «rc auto» (quella obbligatoria), assume, «fino a quando ne ha interesse» la gestione vertenze giudiziarie. Solo in taluni casi «tutela giudiziaria» viene prestata, ma con dei limiti ben precisi.

Il problema non è da poco poiché, ogni anno, centinaia migliaia di motorizzati trovano prese sia con giustizia, sia con i meccanismi messi in dagli addetti ai lavori del campo assicurativo e, qualche volta, da alcuni carrozzieri «soccorritori d'auto» senza scrupoli. Si di ba- d'interpretazioni e, vogliamo, molta ingenuità da parte dell'assicurato.

Chiarito che la società assicuratrice «assume fino a quando ne ha interesse» le varie situazioni giuridiche, sarà bene precisare che la propria compagnia non è affatto tenuta a sostituirsi al propria assicurato per il recupero dei danni da questi patiti, salvo che questa «abbia interesse gestione». Facciamo Il signor Rossi viene tamponato mentre si trova fermo allo «stop». Non solo alla vittima vengono pagati i danni, ma viene sollecitato a rifon- quelli subiti «tamponatore» il quale asserisce di essere urtato retromarcia. A questo punto il Rossi consegna la diffida ricevuta propria compagnia quale, per volontà di legge, «apre il sinistro».

Il «tamponatore» insiste pretesa e, per giustizia, si rivolge al magistrato, il Rossi dovrà rimettere tutti gli atti ricevuti alla propria società quale, a seconda dei casi, potrà «difendersi» o, se lo ritiene più opportuno, fare domanda «rinconvenzionale» mediante un proprio legale. Ciò significa che, oltre a «difendere» i propri interessi, si adopererà per quelli dell'assicurato.

Quindi, per certi versi e per determinati casi, pratica avrà il suo corso solo col consenso della assicuratrice. Ecco l'opportunità di esaminare la funzione della «polizza per la tutela giudiziaria». In questo caso, pagando un determinato «premio», la vittima dell'incidente avrà il diritto di prendere in quasi tutti i gradi di giudizio. Polizze tale tipo gestite, nella stragrande maggioranza dei casi, da compagnie specializzate e, tenendo conto servizio che si ottiene, il «premio» di polizza non è mai L'unico «neo» è che spesso questi contratti vengono fatti per dura- più anni. Ma, esigendo la validità di un solo anno, si potrà rinnovare polizza per periodi 12 mesi. In tal modo l'assicurato potrà optare ad ogni scadenza per il rinnovo o meno contratto.

Offerta [illegible]

maggio 1982 — un lettore — mi sono piede. Ho fatto denun- alla mia assicurazione e, malgrado siano dodici mesi, non ho visto . In un primo mpo ho sottoposto la a della società poi, dopo circa, diagnosi per una visita. In questi giorni, risarcimento, mi visto offrire una veramente a: la po- prevede un capitale di 10 milioni di lire per la "invalidità permanente", mentre frattura, secondo il fiducia, comporta un'invalidità 6 per , quindi per una d'indennizzo pari a mila lire. La compagnia si è fer- al 2 per cento per un 200 lire. A parte che le 200 mila lire di 6-8 potevano voler dire o più mila di oggi, mi chiedo fanno a re affari imprese se comportano in tal modo».

Come spesso avviene nel mondo delle assicurazioni, si registrano comportamenti ordinati ed equilibrati, oppure atteggiamenti tali far scomparire ogni fiducia che il cittadino ripone sul della prevenzione volontaria. Fatta questa premessa, sarà bene precisare che il sistema accennato dal lettore è frutto di speculazione parte di qualche società scorretta. Non è raro, infatti, che ritardo nel liquidare un danno frutti, secondo meccanismi perversi, utili indifferenti. Non solo, molte volte le offerte fatte danneggiato hanno senso giuridico alcuno. Sfortunatamente il cosiddetto coltello dalla parte manico tengono queste imprese le quali, forti delle condizioni polizza, gestiscono unilateralmente la pratica. E' quindi bene scegliere, per quanto possibile, società serie ben disposte fare proprio dovere.

Una Moncalieri scrive: «La I ignoti mi hanno ru- l'antenna per Uno che mi ricevere tutte dell'Alta e parte quelle Ebbene, condominio, ho segnalato l'episodio all'amministratore dello il quale, dopo breve della polizza di assicurazione dell'immobile, mi ha detto che rischio previsto solo per l'antenna centralizzata. Non potrò quindi percepire una lira dalla compagnia assicuratrice. pare che tutto questo sia tuogo».

I rischi particolari, come quello segnalato dalla lettrice, devono effettivamente risultare per iscritto sul contratto assicurativo. Diversamente garanzia non operante. In talune polizze standard è prevista l'asportazione dell'antenna, ma solo se questa è, come detto dall'amministratore, del tipo centralizzato.

Thatcher-story in fotografia

DALL'ALTO ■ [illegible] ■ THATCHER [illegible] IL «MANIFESTO [illegible] DURANTE LA [illegible] DEL 1979. CON ■ LOTTATORE [illegible] «SUMO», ■ TOKYO. ■ [illegible] ■ 39° REGGIMENTO ■ [illegible] ALLE FALKLAND, SOTTO, [illegible] ATTRICI [illegible] IL PREMIER

Gli inglesi oggi alle urne: gli ultimi sondaggi

LA SCOMMESSA DI MAGGIE

- La Thatcher aveva promesso agli inglesi un «nuovo miracolo economico»
- Non c'è stato, ma l'inflazione è domata e l'economia dà segni di ripresa
- Predica rigore ■ libertà d'impresa ma anche i disoccupati la votano

Quanto conta il fattore Falkland?

Il «fattore Falkland» ha dominato gli ultimi giorni della battaglia [illegible] britannica. Sapremo domani se il tema della guerra, che ha fatto vibrare milioni di inglesi, scalfirà almeno il successo di Margaret Thatcher che gli ultimi sondaggi danno per travolgente, ammontando le previsioni al 44-47 per cento. Nemmeno gli allibratori accettano [illegible] sulla vittoria dei [illegible] tori. Si giustificano così: «Non si può continuare a puntare in una [illegible] dove è rimasto in gara un solo cavallo». I «*bookmakers*» accettano puntate su un'affermazione dei laboristi (sei a uno) e della coalizione liberal-socialdemocratici; ma il rifiuto di puntate sul partito favorito è un fatto storico.

A 48 ore [illegible] voto [illegible] ultimi «poll» indicavano che ■ blocco centrista ha superato ■ partito laborista. Il «Sun» ha scritto che i conservatori sarebbero attestati intorno al 45 per cento dei voti, contro il [illegible] dei centristi e il 24 dei laboristi.

Un secondo sondaggio, condotto dalla catena televisiva «Tv-Am», ha attribuiva il [illegible] per cento dei suffragi al partito della signora Thatcher, [illegible] blocco socialdemocratici-liberali e il 24 ■ quello di Foot. Solo [illegible] terza previsione, quella eseguita dalla organizzazione «Marplan», vede i laboristi conservare la seconda posizione [illegible] per cento), con i centristi [illegible] 25 ■ i conservatori al 47.

E' presumibile quindi che se i valori percentuali dovessero scostarsi molto dalle previsioni, ciò potrebbe significare che il «fattore Falkland» ha sortito l'effetto sperato dai laboristi ■ in primo luogo [illegible] vice di Foot, Denis Healey.

Tutto ■ iniziato [illegible] fa quando Healey ha accusato la Thatcher di «essersi vantata del [illegible] delle Falkland e di non esser stata capace ■ impedire che macchinari ■ materiali finissero indirettamente dall'Inghilterra all'Argentina. «*Queste apparecchiature potrebbero [illegible] impiegate contro le truppe britanniche in futuro*». Healey alludeva in particolare all'autorizzazione concessa dal governo alla Rolls-Royce per la fornitura [illegible] turbine per le fregate comperate in Germania dall'Argentina: [illegible] comincieranno un'altra operazione — ha detto Healey — sicuramente useranno queste navi contro di noi».

Anche il leader laborista Michael Foot ■ intervenuto sullo stesso tema, proponendo un'indagine sull'affondamento dell'incrociatore argentino «Generale Belgrano» che, secondo alcuni, quando fu colpito, si trovava al [illegible] fuori della [illegible] esclusione stabilita dagli inglesi e, quindi, non avrebbe dovuto essere colpito. I laboristi, infine, contestano l'operato di alcune banche che avrebbero [illegible] finanziamenti a società con interessi in Argentina.

Con i «bookmakers» che rifiutano le scommesse, la Thatcher ha dormito tranquilla anche la notte della vigilia elettorale. C'è una sola incognita: ■ portata della vittoria. ■ conservatori temono infatti «*un'ondata di stanchezza*» dell'elettorato conservatore. Molti, infatti, certi della vittoria potrebbero non recarsi [illegible] urne, col rischio [illegible] ridimensionare fortemente ■ risultato conservatore.

Le due sfide del thatcherismo contro sindacati e «Welfare State»

Quando ■ partito conservatore di Margaret Thatcher salì al potere nel maggio 1979, il «Times» scrisse: «E' ■ più forte reazione liberale contro lo Stato che si sia vista dall'inizio del 19° secolo».

La «signora di ferro» lo [illegible] lasciato intuire: il suo era un conservatorismo di tipo nuovo, aggressivo e pragmatico, poco disposto ai compromessi, pronto a sfidare i sindacati con la logica [illegible] «muro contro [illegible]». Maggie non scherzava. Il nemico da battere era lo «stato assistenziale», considerato fonte di spreco, inefficienza e inflazione, ■ lei era disposta a portare [illegible] lotta fino in fondo.

Un giornale tradizionalmente equilibrato come l'«Economist» parlò [illegible] governo «radicalmente conservatore». [illegible] *i primi provvedimenti gli diedero ragione. Diminuzione delle imposte ■ tagli drastici [illegible] spesa pubblica: sanità, istruzione, pensioni, trasporti. Fine dell'assistenza statale alle industrie in crisi. Mano dura [illegible] i sindacati. Sgravi fiscali per le aziende disposte a investire.* «Il governo toglie ai poveri per regolare [illegible] ricchi», *tuonarono i laburisti.* «Abbiamo bisogno di nuovi milionari per rimettere [illegible] moto [illegible] investimenti e l'economia»-ri[illegible] ■ *signora.*

L'inflazione scese [illegible] due anni dal 21,9 per cento al 10,3; gli scioperi che fino ■ poco tempo prima sembravano inarrestabili, toccarono il minimo storico.

Ma il paese pagò un prezzo altissimo: 3 milioni [illegible] disoccupati, migliaia di aziende in fallimento, un'acuta tensione sociale. «E' l'unica me[illegible] [illegible] risanare un'economia profondamente malata», *sosteneva la Thatcher:* «Se vogliamo che la barca riprenda a navigare, dobbiamo buttare in mare tutta la zavorra che l'ha portata [illegible] arenarsi [illegible] gli scogli della crisi».

Ma pochi sembravano disposti a crederle. All'inizio dell'82, dopo quasi tre anni di governo, la sua popolarità [illegible] al minimo storico e [illegible] paese sembrava definitivamente prostrato sotto i colpi della recessione. «Maggie sta facendo a pezzi l'Inghilterra», *strillavano i nemici.*

[illegible] *qualcosa cambiò. La vittoria nella guerra delle Falkland innescò un'ondata [illegible] patriottismo che portò alla signora nuovi consensi. Le divisioni fra i partiti avversari, i primi sintomi [illegible] ripresa economica (l'inflazione [illegible] al 4 per cento, anche se il numero dei disoccupati è [illegible] ra elevatissimo) ne aumentarono la popolarità, fino ■ fare [illegible] lei la «favorita» alle elezioni. Oggi i giornali inglesi parlano di «nostalgie vittoriane» e «riarmo morale», di[illegible] che «Maggie ha risvegliato nella gente l'orgoglio».*

Il «thatcherismo» sembra essere diventato la filosofia di moda: responsabilità individuale, impegno, [illegible] del rischio. I caricaturisti raffigurano ancora la signo[illegible] nei panni [illegible] [illegible] maestra [illegible] in classe [illegible] bacchettate sulle dita agli allievi. Ma ora questi allievi (gli inglesi) sembrano ben più disposti di [illegible] tempo [illegible] accettare il rigore.

«Il patriottismo è una delle cose che erano andate giù [illegible] moda — *ha dichiarato recentemente Margaret Thatcher in un'intervista* — [illegible] il senso del dovere, l'orgoglio di [illegible] onesti, di rispettare la legge, [illegible] preservare ■ proprio [illegible] di saper prendere l'iniziativa quando occorre ■ [illegible] avere imparato la disciplina. In questa atmosfera riusciremo a costruire un Paese forte, responsabile ■ soddisfatto di se stesso, non votato alla ricerca del piacere, ma [illegible] piacere [illegible] dispiegare in pieno le proprie energie».

Torna la regina Vittoria? A Maggie non dispiacerebbe: «L'età vittoriana fu anche eccezionalmente buona per l'economia».

[illegible] **Anselmo**

Pagine a [illegible]

di **Girolamo Mangano**

ROY JENKINS, IL LEADER SOCIALDEMOCRATICO

prevedono un collasso dei laboristi al terzo posto sorpassati dai centristi

LE PRECEDENTI ELEZIONI

	voti	seggi
1979	13.697.753	339
1974	10.405.387	276
1970	13.106.965	
1966	11.418.433	253
1964	12.002.475	

	voti	
1979		268
1974	11.452.510	319
1970	12.141.676	287
	13.057.941	363
1964	12.205.576	317

	voti	seggi
1979	4.313.931	11
1974	5.321.477	13
1970	2.109.268	
1966	2.327.533	12
1964	3.093.316	

Il Regno Unito di Gran Bretagna e dell'Irlanda del (54 milioni di abitanti circa) una monarchia costituzionale. Il parlamento è costituito da Camere: i Comuni (635 membri, eletti per 5 anni e a suffragio universale il sistema uninominale) quella dei Lords poteri ridotti (982 membri, titolo ereditario, o nominati a vita).

MARGARET THATCHER, LA ELETTORALE DEL 1979, IN A AL TITOLARE DI UNA BOTTEGA DI ORTAGGI

E Foot perderà ma con classe

Il fascinoso, intellettuale, dicitore della Camera dei Comuni, il segretario laborista Michael Foot, quasi certamente sta portando il partito una bruciante sconfitta elettorale. ha guidato i «lab» nella fase più tormentata per il per il partito e si sta preparando da tempo cedere davanti alla pratica irruenza della «lady di ferro»

Ma chi è simpatico, l'appassionato Foot? Figlio della più bella aristocrazia britannica, quella che sa ai, di agiatezze, ma anche molti libri, umorismo buon gusto, Michael Foot ha esordito in politica nel partito liberale per poi convertirsi al socialismo (non marxista).

Giunto alla guida del par- nel novembre dell'80, avrebbe dovuto — secondo gli intendimenti — sanare i contrasti tra moderati e ala sinistra. Non c'è riuscito; come non riuscirà, i sondaggi ragione, a portare i laboristi al gover- Ma anche tra i suoi nemici di partito c'è dice oggi che non tutta colpa La crisi «lab» già iniziata molti, molti anni fa.

FOOT UN'AMMIRATRICE

Chi è la pratica «lady di ferro» Il segreto? Governo come cucino

Maggie Thatcher, la figlia del droghiere approdata, al termine di contrastata alla lunga inarrestabile corriera politica, numero 10 Downing Street, si prepara riconquistare la cari- di primo ministro del go- britannico con un risultato elettorale che rischia di essere un plebiscito.

Si dice questi giorni nel Regno Unito che questa volta non sono i partiti a contendersi i voti, ma le personalità che li guidano. E' vero: sono principalmente loro due, Margaret Thatcher il leader laburista Michael Foot — e non i rispettivi programmi partito — che influenzeranno il responso delle urne.

Quella della «lady ferro» è una figura controversa ma interessante: dura, protagonista avventure politiche molto impopolari (co- la proposta dell'abolizio- della distribuzione gratuita latte nelle scuole), Maggie Thatcher sarà votata, secondo i sondaggi demoscopici della vigilia, perfino da un disoccupato tre. Proprio lei che si prefigge smantellare «welfare state», lo del benessere, revocare alcune importanti conquiste

Margaret Thatcher, 58 anni, moglie di alto funzionario una multinazionale del petrolio, madre, si felice, ama farsi ritrarre vicino ai fornelli di casa per sottolineare il pragmatismo che ha sempre ispirato azione politica. Si dice infat- che premier ha governa- finora «come amministrasse cucina»: senza tanti principi e dosando invece, di volta in volta, gli ingredienti, seconda dei bisogni delle circostanze. Un principio riassunto efficacemente dal «Financial Times»: «Il "thatcherismo" esiste, esiste solo Margaret Thatcher»; e difatti, confermano gli esperti, la «lady di ferro» ha aggiunto nulla ai principi liberistici, ma si limitata a identificarsi del tutto con l'ala destra partito conservatore. Essenzialmente, primo ministro inglese differenzia suoi predecessori per l'ostinazione, l'inflessibilità.

Le fortune Thatcher sono sempre state così cospicue. C'è anzi un lungo periodo gravi difficoltà. Nell'inverno del 1982 sondaggi condannavano i «tories» al terzo posto dopo i laburisti e in all'alleanza social-democratici-liberali. (Un tonfo, che nel '79 i conservatori avevano stravinto con il 43,9 per cento).

Questa vittoria tuttavia fu possibile probabilmente tanto per merito delle propo- conservatori quanto forse per il precedente «inverno nero», i laburisti al governo, caratterizzato da una sequela pressoché conti- scioperi. La seguente politica deflazionistica e monetaristica portò a drastico aumento della disoccupazione alla grave crisi dell'industria, un fenomeno — bisogna riconoscere — conseguenza anche della generalizzata recessione. Nel gennaio c'era un solo inglese su quattro soddisfatto della politica del governo. Atteggiamento condiviso da buona parte dei deputati suo partito.

Il destino Thatcher sarebbe forse segnato se non fosse sopravvenuta l'incursione argentina sul minuscolo delle Falkland. «Maggie» rispose de- sola, e contravvenendo consigli degli stati maggiori e dei suoi ministri, l'invio della «task force» britannica (la più grande flotta navale messa in mare dai tempi della fine della seconda guerra mondiale) ri australi.

l'economia inglese dà segni di ripresa, l'inflazione è contenutissima e Margaret Thatcher può tornare a far ai sudditi di Sua britannica un possibile «miracolo economico». ha un altro obiettivo, an- più ambizioso: quello riportare l'Inghilterra all'era vittoriana.

MAGGIE THATCHER ALLE (di Guarene)

Rabin attacca Begin e Reagan «In Libano tutto sbagliato»

L'ex premier laborista alla tv israeliana: «L'assedio di Beirut è stato [redacted] follia. Gli Usa pretendono di ignorare la Siria. Noi dobbiamo smetterla di ubbidire agli americani»

TEL AVIV — L'ex premier laborista israeliano Yitzhak Rabin ha definito assurdi gli obiettivi del governo Begin nel lanciare la guerra [redacted] Libano [redacted] ha affermato [redacted] gli Sta[redacted] Uniti hanno commesso un colossale errore nell'ignorare il peso e il ruolo [redacted] nel groviglio libanese, mettendolo ora in condizione [redacted] impedirne la soluzione.

Intervistato dalla televisione [redacted] Gerusalemme Rabin ha detto che l'obiettivo immediato di [redacted] deve essere quello di ritirare le sue forze dai monti dello Chouf [redacted] dai dintorni di Beirut su linee più si[redacted] nel Libano meridionale, creando in questo territorio le condizioni necessarie per garantire la sicurezza della frontiera israelo-libanese [redacted] per permettere il ritorno in patria del [redacted] esercito.

Lo Stato ebraico, secondo Rabin, dovrebbe concedere due [redacted] tre settimane agli sforzi diplomatici americani per convincere la Siria [redacted] ritirare anche le sue forze dalla valle libanese [redacted] Bekaa.

Se però questi dovessero fallire, Israele dovrà compiere la ritirata parziale, indipendentemente [redacted] volontà di Washington «*dal momento che non siamo qui per servire gli interessi degli Stati Uniti, dai quali non prendiamo ordini. Se dipendesse [redacted] me andrei dagli americani e gli direi: avete fallito nel comportarvi come [redacted] la Siria [redacted] esistesse*», ha dichiarato l'esponente laborista.

Gli obiettivi della Siria [redacted] dell'Unione Sovietica vanno ben oltre il problema libanese o quello delle alture del Golan (siriano, occupato [redacted] Israele nel [redacted] annesso nel 1981, ndr.), ha detto Rabin precisando che questi due Stati vogliono indebolire Israele e gli Stati Uniti [redacted] «*vogliono ristabilire [redacted] situazione in Medio Oriente quale [redacted] nove, dieci anni fa*».

L'Urss e la Siria, [redacted] dire, mirano a una conferenza internazionale nella quale porre sul tappeto il Golan e il problema palestinese.

[redacted] ha detto di aver condiviso il fine iniziale dell'invasione israeliana in Libano, la creazione di una fascia di sicurezza e l'allontanamento dal confine israelo-libanese dei guerriglieri palestinesi, ma ha definito assurdi gli al[redacted] obiettivi del conflitto voluti dal governo del premier Menachem Begin: l'espulsione della Siria dal Paese, l'eliminazione dell'Olp, l'instaurazione di un nuovo ordine libanese.

Usa chiudono consolati e il Nicaragua reagisce

MANAGUA — *Il coordinatore della giunta di governo nicaraguense, Daniel Ortega, ha definito «prepotente» [redacted] decisione [redacted] governo americano di chiudere sei consolati nicaraguensi in rappresaglia per l'espulsione di tre diplomatici americani, accusati di voler assassinare il ministro degli Esteri Mighel D'Escoto, ed ha rilevato che [redacted] reazione statunitense [redacted] destinata [redacted] rafforzare la linea di conflitto in America centrale».*

Tuttavia il governo sandinista non ha annunciato alcu[redacted] misura di controrappresaglia e [redacted] ministro D'Escoto [redacted] detto che rimane invariato l'invito rivolto all'ambasciato[redacted] itinerante americano, Richard Stone, a visitare Managua domani.

La Vespucci in cantiere: lavori per [redacted] mesi

LA [redacted] — Il veliero «Amerigo Vespucci», la prestigiosa [redacted] scuola della ma[redacted] militare, terminata la crociera estiva degli allievi dell'accademia navale di Livorno, entrerà — [redacted] tutta probabilità ad ottobre — nel bacino del cantiere navale del Muggiano della Spezia, stabilimento del gruppo «Cnr», per una completa ristrutturazione degli impianti elettrici, de[redacted] alloggi [redacted] del sistema [redacted] condizionamento. I lavori finiranno [redacted] maggio. Lo ha detto, nel corso di una conferen[redacted] stampa, il direttore [redacted] cantiere Muggiano, ing. Marchetti, precisando che l'azienda ha vinto la gara [redacted] dalla marina [redacted] per la «Vespucci» e che mancano [redacted]lo alcuni particolari per il perfezionamento dell'accordo relativo alla commessa.

Con documenti [redacted] truffò [redacted] miliardo agli svizzeri

L'industriale napoletano Cacciapuoti - Voleva installare presso Lugano un centro per la produzione di siero per [redacted] diagnosi precoce del cancro

LUGANO — *Il processo all'industriale e banchiere napoletano Renato Cacciapuoti è proseguito nel palazzo di giustizia [redacted] Lugano. Per chiarire [redacted] posizione dell'imputato — che, arrestato il 5 marzo 1982, deve rispondere di truffa, vari reati [redacted] falso e bancarotta semplice — è continuata anche in questa terza giornata del processo la sfilata [redacted] testi.*

Tra [redacted] deposizioni, quella del direttore dell'Ubs (Unione di banche svizzere) Amilcare Berra. Egli [redacted] ricostruito tutta la procedura [redacted] ha portato alla concessione [redacted] crediti per un milione e 700 mila franchi svizzeri (circa un miliardo [redacted] lire) che avrebbero dovuto consentire [redacted] Cacciapuoti di produrre, a Manno, presso Lugano, il siero per [redacted] diagnosi precoce [redacted] alcuni tipi [redacted] tumori scoperto dall'oncologo napoletano Giulio Tarro.

Berra ha precisato che, per i documenti ottenuti, l'Ubs [redacted] mai dubitato che il banchiere [redacted] avesse versato in contanti alla società immobiliare ticinese, i circa 400 mila franchi [redacted] acconto per l'acquisto [redacted] stabilimento che do[redacted] diventare la [redacted] della ditta «Cancer Detector Test». Il versamento era una delle condizioni poste per l'apertura del credito della banca elvetica. Berra ha aggiunto che Cacciapuoti era stimato da lui [redacted] dagli altri funzionari dell'Ubs «per la sua serietà [redacted] competenza».

In precedenza, [redacted] altro teste, dipendente della società immobiliare ticinese, aveva affermato che Cacciapuoti si [redacted] impegnato a pagare la somma solo un anno dopo la stesura del contratto per l'acquisto dello stabilimento di Manno. Quindi i documenti relativi al pagamento [redacted] stati falsificati per ottenere i crediti dell'Ubs e la fideiussione delle autorità cantonali.

Domani è prevista l'arringa [redacted] pubblico ministero, il sostituto procuratore Agnese Balestra-Bianchi. Venerdì dovrebbe seguire l'intervento dell'avvocato John Noseda.

New Jersey: [redacted] [redacted] fiume radioattivo

La fonte dell'inquinamento [redacted] un vecchio deposito di materiali di ricerca per la «bomba H»

NEW YORK — Tracce [redacted] contaminazione radioattiva [redacted] state riscontrate in [redacted] d'acqua che [redacted] getta in [redacted] fiume fonte di approvvigionamento d'acqua potabile per buona parte del New Jersey Settentrionale, nelle vicinanze [redacted] cittadina di Way[redacted].

Secondo quanto reso noto [redacted] «Nuclear Regulatory Commission» (Nrc), l'Ente federale preposto al controllo nucleare, concentrazioni [redacted] radioisotopi radio 228, uranio 238 [redacted] torio 232, [redacted] state riscontrate in [redacted] canale, lungo un chilometro circa e sulle sue sponde, dove negli ultimi vent'anni [redacted] moltissime abitazioni.

L'Ente federale ha anche reso noto che la fonte della contaminazione è un deposito per scorie radioattive usato per le ricerche sulla bomba atomica durante [redacted] seconda guerra mondiale. La zona, tuttora recintata, [redacted] di proprietà della «Davison Chemical Co.», [redacted] divisione della «W.R. Grace Co.».

La contaminazione [redacted] materiale radioattivo [redacted] Wayne, una città di [redacted] abitanti, fa seguito a quella da diossi[redacted] per cui sono in corso ancora esami, rilevata la settimana [redacted] a Newark, [redacted] più grande città del [redacted] Jersey (vedi articolo a fianco).

Diossina contamina un paese negli [redacted]

Uno dei campioni di materiale analizzato in un aspirapolvere - Non ci sarà evacuazione

NEW YORK — [redacted] *dei 31 campioni prelevati nei giorni scorsi per esami di laboratorio dalle vicinanze dell'impianto che produceva erbicidi [redacted] Newark contengono considerevoli quantità di diossina. Un campione, prelevato [redacted] aspirapolvere.*

Il governatore del New Jer[redacted] Thomas Kean, si [redacted] recato nel luogo di maggior contaminazione ed ha [redacted] noto [redacted] persona i risultati degli esami. «Ho voluto informarvi direttamente», ha detto rivolgendosi agli abitanti, «per evitare allarmati timori. I risultati sembrano meno drammatici [redacted] previsto.

La prossima settimana sa[redacted] esaminati altri 200 campioni prelevati attorno all'impianto della «Diamond Alkali» (che fino a 15 anni fa produceva anche il defoliante «Agent orange» usato in Vietnam), per consentire [redacted] stendere una mappa della contaminazione di tutta la zona, prima [redacted] prendere delle decisioni.

Secondo [redacted] direttore regionale dell'Ente per [redacted] protezione dell'ambiente, Richard Dewling, il livello di diossina riscontrato a Newark non è paragonabile [redacted] quello di Times Beach, [redacted] cittadina di [redacted] abitanti del Missouri, evacua[redacted] di [redacted] perché altamente contaminata da diossina.

Otto [redacted] per [redacted] pazienti

FIRENZE — Otto medici già operanti nella divisione di cardiochirurgia di Villa [redacted] dell'ospedale di Careggi [redacted] Firenze [redacted] stati imputati dal giudice istruttore Valerio Lombardo, su richiesta del [redacted] Pierluigi Vigna, di omicidio colposo plurimo, per la morte [redacted] quattro pazienti. Gli episodi cui si riferisce l'inchiesta — avviata a seguito di un esposto della Usl del maggio 1981 — risalgono agli anni 1974-80: dei quattro pazienti deceduti uno [redacted] stato operato, mentre [redacted] tre morirono [redacted] essere stati sottoposti ad alcun intervento. Secondo una perizia, svolta da esperti di Milano, i tre pazienti sarebbero stati invece operabili [redacted] l'intervento avrebbe potuto essere risolutore.

[redacted] ripartito primo [redacted]

RIO DE JANEIRO — E' ripratito ieri pomeriggio [redacted] base [redacted] Rio de Janeiro con [redacted] carico il primo dei quattro aerei libici bloccati in Brasile dal 16 aprile scorso perché trasportavano armi, munizioni ed esplosivi in Nicaragua. Quando l'aereo arriverà a Tripoli sarà data l'autorizzazione per la partenza del secondo. L'accordo, faticosamente raggiunto tra i due Paesi prevede, infatti, questa procedura. Gli aerei furono bloccati perché [redacted] autorità brasiliane, che [redacted] concesso il permesso per uno scalo tecnico, si [redacted] che essi trasportavano materiale bellico e non medicinali [redacted] era stato indicato dalle autorità libiche.

Pescatori [redacted] frodo [redacted]

RAGUSA — Alcuni pescatori di frodo [redacted] hanno esitato ad avvelenare [redacted] di un torrente per catturare pochi chilogrammi di pesce. Il tratto interessato è quello [redacted] contrada Margione dove [redacted] il torrente Tellesimo. E' stato accertato che i pescatori di frodo hanno adoperato cianuro di potassio. I guardapesca della Federazione pesca sportiva hanno raccolto, quale prova, numerose trotelle e [redacted] morti per [redacted] provocata dal vele[redacted] Il presidente della Fips di Ragusa, Gioacchino Gurrieri, ha dichiarato che, purtroppo, non si tratta del primo episodio compiuto da pescatori senza scrupoli.

Dedicato [redacted] Riccione [redacted] lire

RICCIONE — E' [redacted] dedicato [redacted] Riccione un franco[redacted] del valore di 400 lire per la serie Italia turistica. Il francobollo opera dell'incisore Emidio Vangelli verrà emesso nel mese di luglio con una tiratura di [redacted] milioni di copie. L'importante riconoscimento [redacted] Riccione «Perla verde» dell'Adriatico, si inserisce nell'ambito delle iniziative per la 35ª edizione della Fiera internazionale del francobollo Riccione-San Marino [redacted] per la 22ª esposizione internazionale filatelica Europa che si terranno [redacted] Riccio[redacted] dal 27 al 29 agosto.

Insegnante [redacted] per [redacted]

VIBO VALENTIA — Un insegnante elementare, Giuseppe Barbieri [redacted] 45 anni, [redacted] morto per le esalazioni prodotte [redacted] vino fermentato [redacted] un operaio, Pantaleone Papandrea, [redacted] 18 anni, [redacted] stato ricoverato con la riserva della prognosi nell'ospedale [redacted] Vibo Valentia. Il fatto [redacted] accaduto a Limbadi, piccolo centro agricolo del Vibonese, nella distilleria della ditta «Caffò», che produce liquori. Pantaleone Papandrea stava tentando [redacted] recuperare un secchio che gli era caduto in una [redacted] per la decantazione del vino. Il giovane è stato colto [redacted] malore. L'insegnante elementare senza alcuna precauzione [redacted] è calato nella vasca [redacted] dopo essere riuscito a trarre in salvo il giovane operaio è svenuto. Quando è stato portato in superficie era già morto.

Polemiche [redacted] Salvador [redacted] il rinvio [redacted] elezioni

SAN SALVADOR — L'ex presidente [redacted] candidato presidenziale del partito democristiano salvadoregno, José Napoleon Duarte, si [redacted] opposto energicamente a qualsiasi tentativo di rinvio delle elezioni previste per dicembre prossimo. «*Questo Paese ha bisogno urgente di elezioni, perché nessuno ignora che la situazione della guerra contro gli insorti è difficile [redacted] che più passa il tempo e meno possibilità vi sono [redacted] salvare il Paese*», ha [redacted] Duarte. La reazione del leader democristiano, favorito nelle prossime elezioni, [redacted] riferisce alle voci circolate nelle [redacted] secondo cui il presidente Alvaro Magana annuncerebbe [redacted] presidente Ronald Reagan, in occasionne del [redacted] prossimo viaggio negli [redacted] Uniti, l'intenzione di prorogare per altri due anni il suo mandato provvisorio.

[redacted] a [redacted]

PARIGI — Tripoli [redacted] accusato Yasser Arafat [redacted] avere fomentato l'attentato di cui [redacted] stato vittima l'incaricato d'affari libico [redacted] Beirut, [redacted] Kader Ghouka. «*L'organizzazione terrorista dipendente [redacted] Bu Ammar (Yasser Arafat) ha incaricato [redacted] dei suoi membri [redacted] nome Khaled Alouane di sparare [redacted] fratello Ghouka, domenica sera, all'Hotel Napoleon, a Beirut*», afferma l'a[redacted]nzia libica «Jana» ricevuta a Parigi.

Forse sono 400 le vittime della sciagura sul Volga

Nessuna comunicazione ufficiale per ora venuta da Mosca, ma è ormai certo che il bilancio del disastro è ancora più grave di quanto si pensato - Pilota ubriaco?

MOSCA — Nella ridda voci incontrollabili sulla sciagura avvenuta sul Volga, non mancano anche bilanci gravissimi: esempio di quattrocento morti.

Il disastro della «Aleksandr Suvorov», in grado trasportare fino a passeggeri, è stato reso noto lunedì laconico comunicato ufficiale in cui si accennava genericamente a «perdita vite umane» e si precisavano assolutamente circostanze dell'accaduto.

E' stato ieri un funzionario dell'Inturist a raccontare che l'imbarcazione sarebbe finita contro ponte ferroviario domenica notte. Per del pilota la «Aleksandr Suvorov» si sarebbe «infilata» contro un'arcata bassa del ponte e nella collisione andato distrutto tutto il piano superiore della centinaia persone stavano assistendo alla proiezione di un film. Dando ad alcune notizie rimbalzate oggi a Mosca da Ulyanovsk, almeno vagone merci sarebbe precipitato sulla nave avrebbe provocato il massacro.

Contraddittorie le voci sul perché dell'errata manovra: il funzionario dell'Inturist aveva messo l'accento sull'oscurità, ma c'è chi il pilota mal interpretato un ordine del comandante e chi insinua che il timone fosse in mano ad un ubriaco.

MOSCA. ORMEGGIATA NEL PORTO DELLA SOVIETICA, E' LA «JAKOV SVERDLOV», GEMELLA DELLA COINVOLTA NEL DISASTRO

Praga: «Il Pontefice vuole destabilizzare lo Stato polacco»

Il cecoslovacco Rude Pravo rinfocola le polemiche sull'imminente pellegrinaggio di Papa Woytjla

PRAGA — L'organo del partito comunista cecoslovacco, Rude Pravo, ha accusato papa Giovanni Paolo Secondo e la polacca destabilizzare situazione politica in Polonia, nel corso della visita che il Pontefice nella sua 16 al 23 giugno prossimi.

«*Il Papa* — scrive il quotidiano — *si è posto l'obiettivo di influenzare direttamente gli organi di sta sociali in vari Paesi, con l'aiuto varie organizzazioni cattoliche*».

Il giornale aggiunge che il Pontefice arriverà «*in in cui la gerarchia cattolica sta tentando di agire contrappeso rispetto al potere politico e dello Stato, fatto sta sforzandosi di ergersi sopra tutti e divenire mediatrice e giudice tra società e Stato*».

«*Il Vaticano naturalmente che il viaggio del Papa Polonia sarà pellegrinaggio religioso* — prosegue il quotidiano cecoslovacco — *ma secondo le idee dell'episcopato polacco, si presume che l'autorità e l'influenza della Chiesa sulla vita pubblica e privata*».

Il giornale sottolinea altresì «*il forte impegno politico del Papa e della Chiesa negli affari polacchi, in contraddizione neutralità politica il Vaticano richiede ai religiosi in altre zone del mondo*».

Negli Usa un terzo partito

NEW YORK — Anderson, 61 anni, l'ex deputato repubblicano che ottenne il 6,7 per cento di voti come indipendente presidenziali statunitensi del fonderà un nuovo partito e si ripresenterà alle elezioni del 1984.

Anderson si è detto convinto che il nuovo partito non otterrà un grande elettorale, ma, ha aggiunto, «la gente si molto frustrata» dall'attuale sistema bipartitico dato che le maggiori formazioni politiche sono «espressioni di particolari interessi» hanno «alcuna intenzione sperimentare nuove idee».

Anderson dichiarato, inoltre, che nella piattaforma del nuovo partito verrà presentato «un nuovo concetto della difesa nazionale» e verrà istituito uno speciale organo pubblico che si occupi del problema della disoccupazione cronica nel mondo. Il nome del nuovo partito non ancora deciso e, per adesso, viene usato quello della campagna elettorale National Unity Campaign (Campagna di unità nazionale).

Continuano le manovre del Patto

VARSAVIA — «*Le esercitazioni militari del di Varsavia* Sojuz-83 (amicizia 83) *continuano nei territori della Polonia, della Cecoslovacchia, della Repubblica Democratica Tedesca e nelle acque meridionali del Mar Baltico*»: lo riferisce l'organo dell'esercito polacco *Zolnierz Wolnosci*

Il delle forze armate del di Varsavia, il maresciallo sovietico Kulikov, ha visitato dei luoghi delle esercitazioni. Il giornale precisa che alla visita erano presenti i della Difesa cecoslovacco tedesco orientale, il generale Hoffman, il viceministro della Difesa e capo maggiore dell'esercito polacco.

«Baby-boom» per lo zoo di Roma Troppi cuccioli e devono venderli

Gli esemplari più numerosi tra i felini: tigrotti, leoncini giovani pantere vengono offerti anche privati che diano garanzie - Alle mamme non dà più pillola

— *Un boom di giardino zoologico della capitale. poiché molte specie rappresentate sufficienza, ha di mettere in vendita i cuccioli eccedenti. in particolare: giovani pantere, tigrotti, leoncini giaguari. anche cervidi, antilopi, scimmie. orsi, ed altri animali grandi e piccoli, più o meno «feroci». Lo zoo dunque, è diventato produttore di animali esotici, ma ne ha troppi, deve venderli. A chi?*

«A chiunque ce ne faccia richiesta — *risponde il direttore dello romano, De Meo* — anche se un privato no, purché fornisca garanzie che l'animale troverà buona ospitalità, disponga di adeguate misure di sicurezza. Perché un cucciolo tigre o leone occupa poco spazio ed è inoffensivo, quando cresce il discorso cambia radicalmente».

De Meo aggiunge però che la preferenza nella vendita viene data richieste altri zoo, associazioni naturalistiche, parchi nazionali. poi si passa ad esaudire le domande dei privati. Le richieste che vengono subito scartate, sono quelle circhi, «perché in quegli ambienti — spiega direttore — gli animali non incontrano vita felice».

Chi vuole allevarsi un leone, tigre una scimmia, ha che scrivere al giardino zoologico di Roma. Se la domanda verrà accolta, dovrà recarsi ritirare l'animale, pagandone relativo prezzo, che quello di mercato. leoncino costa 250 alle 300 mila lire, un tigrotto può arrivare a 400 mila lire.

In pratica, è il prezzo un cane razza. «Certo — aggiunge De Meo — non si tratta costi inaccessibili. Ma le difficoltà arrivano dopo, quando l'animale cresce. E solo nutrirlo, diventa spesa non indifferente».

La vendita degli animali zoo è destinata divenire un'attività normale, che ripeterà due volte l'anno, a primavera e in estate, quando gli animali riproducono. Nello Roma infatti, prevalso principio che anche in gli animali hanno diritto a riprodursi. Così sempre coppia, maschio e femmina, e non somministrate — avviene in altri zoo — pillole antifecondative.

Molte specie però, quando si riproducono limitano ad un solo esemplare. I felini esempio, fanno cucciolate da tre quattro soggetti per volta, e nelle ultime stagioni, allo Roma sono nate 25 tigri.

In uno moderno, poi, la riproduzione è fatto universale, se permesso; sono poche le specie animali che si oppongono inibendo i meccanismi riproduttivi. Ma lo spazio i recinti sono sempre gli stessi, ed è necessario dunque dar via gli esemplari in sovrannumero.

Gli animali più richiesti dai privati sono i felini, in particolare tigri e leopardi. «Sono tanti i privati che possiedono leone o tigre — *afferma il direttore dello* —, molti più di quanto si potrebbe pensare. Anche perché non c'è nessuna legge che pone vincoli restrizioni

la direzione dello zoo, controlla anche in seguito le condizioni in cui è tenuto l'animale venduto?

«E' un compito teoricamente previsto statuto dell'Associazione direttori giardini zoologici — *risponde De Meo* — ma in pratica, il controllo molto difficile. questo preferiamo chiedere delle garanzie, prima vendita».

Gianni Pennacchi

STAMPA SERA
Michele Torre
direttore responsabile
Carlo Bramardo
vicedirettore

Editrice LA STAMPA S.p.A.
Presidente Giovanni Agnelli
Amministratore Delegato e Direttore Generale
Marco Benedetto
Consiglieri Vittorino Chiusano
Umberto Cuttica
Giovanni Giovannini
Carlo Masseroni
Francesco Paolo Mattioli
Sindaci Alfonso Ferrero (presid.)
Luigi Demartini
Giovanni Peradotto

Stabilimento tipografico: Edit. La Stampa S.p.A. - Via Marocco, 32 - 10126 Torino

© 1983 Edit. LA STAMPA S.p.A.

CERTIFICATO N. 967 DEL 23-12-1981

Temperatura a Torino, ore 8 +17

TEMPO PREVISTO: su Piemonte e Valle d'Aosta: cielo sereno o poco nuvoloso.

VISIBILITA': buona. VENTI: deboli. TEMPERATURA: senza variazioni. TENDENZA DEL TEMPO: condizioni invariate

In provincia (ore 8)

Aosta	n.p.
Alessandria	+17
Asti	+17
Cuneo	+20
	+14
Vercelli	+19
Genova	+19
Imperia	
Savona	+21

all'estero ieri

Atene	+18	+27
Berlino	+14	+27
Buenos Aires	+ 4	+15
Lisbona	+14	+21
Londra	+19	
Mosca	+ 7	+16
New York	+20	+26
Parigi	+17	
Singapore		
Tokyo	+18	+26

In (ore 8)

Venezia	+19
Milano	+19
Bologna	+21
Ancona	+15
	+19
Napoli	+20
Bari	+19
Reggio C.	+21
Palermo	+22
Cagliari	+20

A Verbania continua la lotta per la Montefibre che chiude

VERBANIA — grande assemblea nel primo pomeriggio di ieri, una successiva manifestazione per le vie della città, il blocco della linea ferroviaria internazionale Milano-Sempione alla stazione di Fondotoce, e infine la decisione ol- l'autogestione dello stabilimento, almeno fino a quando si avranno riserve di materia prima a disposizione.

Questa è stata ieri la prima risposta dei lavoratori delle Montefibre Pallanza dopo rottura fra Montedison e vertice di Roma sulla vertenza interessa le due fabbriche piemontesi del gruppo, quella di Pallanza e quella di Ivrea: La linea «du- di Foro Bonaparte, che due mesi fa ha annunciato di voler chiudere gli stabilimenti per «*mancanza prospettive del comparto del nylon*», si quindi ammorbidita: la chiusura a Pallanza e a Ivrea significherebbe la disoccupazione 2500 dipendenti, quali dovranno aggiungere molto presto gli altri 500 lavoro della Montedison di Novara, lo stabilimento che Montefibre il solo chimico per lavorazione del nylon.

All'attesissimo incontro romano erano presenti Lama, Carniti e Benvenuto, il presidente Montedison Schimberni un'affollata pattuglia ministri comprendente Pandolfi, Bodrato, De Michelis, Signorile e Scotti.

L'obiettivo dei sindacati era commissariamento della Montefibre, per garantire la continuità produttiva. Schimberni tuttavia strato non voler fare nessuna concessione.

Il centrocampista della Juventus cerca una laurea in legge e la con

Vignola, il sogno s'

AVELLINO — Beniamino Vignola pronto al gran salto. Certo, non s'aspettava diventare juventino. C'erano Fiorentina, Sampdoria e Napoli fargli la corte. Sarebbe stato comunque un salto di qualità. *Juve* —, dice il centrocampista, — *è un'altra cosa. E' il sogno tutti. E' il coronamento della carriera di qualsiasi calciatore. Per me, comunque, sarà un punto di partenza per traguardi di prestigio. In una squadra piena grandi nomi è facile inserirsi, ma per certi aspetti c'è la possibilità di migliorare, saltare a livelli più validi. Si entra in competizione con tanti campioni c'è tutto da guadagnare*».

Vignola incominciò sognare la Juve quando Platini lo elogiò pubblicamente. «*Fu apprezzamento che mi diede un'enorme soddisfazione. Sono pochi, al mondo, giocare come lui. Anche Boniek ebbe parole lusinghiere nei miei riguardi*».

E' stato un anno particolarmente fortunato, per il centrocampista veronese. «*Otto gol messi segno, una serie di partite buoni livelli. Non posso che soddisfatto. Poi il coronamento, la richiesta della Juve. Cosa potrei volere di più?*».

In Irpinia tre anni, 17 gol, tanti consensi. «*Debbo tanto all'Avellino spero di aver dato il meglio me questi tre anni. E' stato un ambiente ideale per lavorare. Ho avuto per due anni Vinicio, un grosso tecnico. Poi è stata la volta di Veneranda, un uomo al quale debbo molto. Fu lui a lanciarmi nel Verona*».

Qualche screzio Sibilia, però, non è mancato. S'è parlato anche di uno schiaffo. «*Si è esagerato su quell'episodio.: Tutrientra nel personaggio. Sibilia brusco, è molto legato alla squadra, è un presidente che il suo lavoro, che il calcio. E' un competente, per me è stato anche come un padre. Se ci sono stati screzi, tratta episodi che fanno parte del rapporto che si instaura in una società piccola, in famiglia. Debbo molto anche Sibilia. Si impegnato ad aiutarmi a trasferirmi in grande club comunque al Nord, e ha mantenuto parola. Sono contento del fatto che le mie aspirazioni coincidono con l'interesse dell'Avellino*».

Vignola voleva risalire la penisola. A Verona ha la ragazza, un fratello che gioca nelle giovanili scaligere, una famiglia che segue trepidazione le imprese del centrocampista. «*D'un colpo ho ottenuto sia l'avvicinamento sia il salto qualità. Non potrei desiderare di più*».

Vignola un ragazzo quadrato. Casa campo, qualche disco, le buone letture (saggistica, la narrativa sudamericana, i fumetti d'autore). «*Niente "hobbies". Il calcio è ancora un gran divertimento per me. Un gioco che riempie tutta la mia vita*».

Resta qualche ora per lo studio. Vignola è iscritto al terzo anno di giurisprudenza all'Università Salerno. «*Pochi esami*, dice, *ma Torino riprenderò con il ritmo degli anni passati. Alla laurea ci tengo*».

In fondo Vignola legato alle buone regole borghesi. E' l'unico, dell'Avellino, ad indossare cravatte firmate. Appena pizzico di vivacità nella scelta delle camicie, delle scarpe, delle «polo» di filo di Scozia. «*Sono giovane che ama calcio, insomma. Un borghese? Forse. Non credo si tratti definizione offensiva. Ci tengo, comunque, a giocare su buoni livelli, ho il culto della professionalità. A Torino di giocarmi tutto, ma non ho paura. Ho solo una tremenda voglia di arrivare subito a metà luglio al raduno juventino. Sarà una bellissima estate*».

Giuseppe Pisano

VIGNOLA, NEO-BI

La Samp punta all'Europa e v

Il presidente Mantovani, che cercherà di tenere Vierchowod, ha acquistato Bordon, ingaggerà Ga

BORDON, UNA GARANZIA PER LA DIFESA DELLA SAMP

GENOVA — Mentre Simoni partito ieri per «viaggio esplorativo» nel Nord Europa (l'allenatore rossoblù è alla ricerca di eventuale sostituto di Vandereycken se il responso della tournée che il Genoa sta compiendo in Corea fosse negativo circa le condizioni fisiche del centrocampista belga), mentre direttore sportivo rossoblù Vitali sta cercando di assicurarsi sul mercato italiano elementi che tecnico ha chiesto, la Sampdoria continua ad agire nella massima riservatezza.

presidente Mantovani Ginevra oppure da Montecarlo dirige le dà le indicazioni (che volta ha avuto dall'allenatore Ulivieri) al direttore sportivo Borea per allestire la formazione che, nelle speranze dei tifosi blucerchiati, punterà l'anno prossimo alla conquista di posto nelle Coppe europee.

La Sampdoria dispone di due ottime carte sul mercato calcistico: Vierchowod i miliardi presidente Mantovani. Per «russo» è noto che vi sono società disposte fare follie o quasi pur di assicurarselo. C'è la Roma che ha già perso Falcao e non può permettersi di veder andar via anche il fortissimo difensore. Ma la contropartita tecnica chiesta dalla Sampdoria ha po' raffreddato i propositi giallorossi anche se Vierchowod farebbe carte pur di disputare l'anno prossi- la Coppa dei Campioni. C'è la Juventus che potrebbe mettere sul piatto bilancia giocatori livello internazionale (a Genova ricorrono i nomi Tardelli, Gentile, Marocchino, Prandelli, Brio come possibili pedine di scambio), c'è la Fiorentina anch'essa disposta sacrifici non indifferenti.

Questo però non significa che Vierchowod il cui cartellino appartiene alla Sampdoria ben due stagioni, debba finalmente vestire la maglia blucerchiata dopo quelle di Fiorentina e Roma. Ulivieri, in proposito, è stato esplicito. Ha detto al suo presidente di non vendere Vierchowod perché con il «russo» in difesa la Sampdoria diventerà davvero competitiva. Soprattutto in considerazione del fatto che altri due punti deboli della difesa sono stati adeguatamente coperti: quello di portiere con l'ingaggio di Bordon, il cui annuncio ufficiale sarà dato conclusio- della Coppa Italia e quello del terzino fluidificante che sarà il comasco Galia. Con Bordon, Galia e Vierchowod in blucerchiato dovrebbe arrivare il veronese Tricella il «libero» che prenderebbe il posto di Guerrini a sua volta dirottato al Verona con l'aggiunta di un bel pacco di milioni conguaglio.

Per centrocampo la Sampdoria deve definire con la Fiorentina la comproprietà di Casagrande che potrebbe anche tor- in viola. Ma in tal non mancherebbero gli arrivi adeguati. Un arrivo da escludere però quello di Falcao. «*La Sampdoria i suoi stranieri li ha già e sono Brady Francis*» ha detto molto seccamente Borea smentendo così eventuale interessamento per il brasiliano.

Qualche cosa (o molte visto che i miliardi Sampdoria non mancano) si farà anche per l'attacco. E questo proposito ripresa a circolare la «voce» un possibile dirottamento di Mancini alla Juventus dalla quale arriverebbe in cambio addirittura Paolo Rossi per affiancare Francis.

Giorgio Bidone

calcistica

era

ALCHE TEMPO FA CON FURINO

Rossi

il bianconero

ETTIVO DEL ULIVIERI

Milan-grande, euforici dopo l'acquisto di Schachner, ringraziano il presidente Rossi

«Se arriva anche Briegel il Toro sarà da scudetto»

Che sia tutto merito Schachner? sia stato lui da solo rendere i tifosi granata, notoriamente rissosi pronti al mugugno, tanto tranquilli, allegri, pieni felici aspettative per il futuro? Basta uomo solo compiere un miracolo del genere? Siamo andati a sentirli, questi tifosi ed abbiamo cercato di farlo in maniera il più possibile organica e soprattutto una parvenza veridicità. Perché è molto facile incorrere in un errore quando si intervista quell'unità astratta che è un tifoso, qualsiasi squadra appartenga: si rischia, cioè, di ascoltare decina di persone che assolutamente non corrispondono al «campione» valido in assoluto e l'inchiesta, ovviamente, perde di valore e credibilità.

Ma noi abbiamo ascoltato gli «ante-marcia», gente che segue il Torino da trent'anni e che ha visto tutto, ma proprio tutto e per la quale il pallone — soprattutto granata — non ha segreti. Queste persone hanno parlato proprio dai loro discorsi abbiamo ricavato dubbio che la piazza granata sia psicologicamente sotto l'influsso dell'acquisto dell'austriaco e di conseguenza sia portata a veder tutto roseo. Ma, ascoltandoli parlare, ci siamo resi conto che Schachner ha un'importanza molto relativa che i vecchi granata sono in pace soltanto perché Torino ha comprato un centravanti. C'è qualcos'altro ed è molto più importante.

Comincia Piero Gay, alcuni «millenni» fa fondatore dei «Fedelissimi», quindi figura mitica firmamento granata. «Sono felice, non riesco a trovare altra espressione. In tutta la storia del Torino, non abbiamo mai vissuto un momento così splendido. Sergio Rossi è un grande presidente, passerà alla storia granata come Ferruccio Novo. Un megapresidente, aggiungo altro. è tutto, ci sono altre importanti da sottolineare, ma basterebbe il fatto che abbiamo preso il più forte centravanti d'Europa».

Insiste Pasquale Scarcelli: «Io sono un Fedelissimo di Cerignola e spero che il Torino vinca nuovamente lo scudetto. E voglio chiarire ora di finirla di che i meriti sono tutti Juve! Non vero, basta guardare e vi assicuro che come me sono tanti. Quest'anno si sta preparando grande Torino. tifosi aspettano cose enormi».

Con qualche difficoltà troviamo un tifoso soltanto mediocremente soddisfatto. Si chiama Bisi parla con molta calma: «Io spero che la squadra del prossimo anno possa far meglio, in quanto atteso Bersellini conquistato due punti in più rispetto a Giacomini. Insomma, al Torino deve sempre arrivare l'uomo del destino e non arriva mai. Speriamo che con l'austriaco sia la volta buona, dovrà prendere posto di Pulici, l'uomo interpretava tutte le nostre aspettative. Io fiducioso, ma debbo che tutti si rinforzano, come l'Udinese con Zico».

L'entusiasmo fatto a persona, parte dell'uomo che stato grande amico di Law e Backer, un granata quindi antichissima come Mario Tempesta: «Una strepitosa, a Schachner pennneppure, non osavo pensarci, visto metà società italiane lo volevano ed erano disposte a dare squadra, era intenzione della Fiorentina. vorrebbero altri due elementi, un difensore ed un centrocampista posto di Hernandez. L'austriaco è una fuoriserie, possiamo metterci risparmiare sulla benzina, con un giocatore come l'argentino. Ci vorrebbe Brieghel. presidente è meraviglioso, potremo tornare allo scudetto».

«Hernandez si riprenderà — *conclude Ginetto Trabaldo, presidente dei Fedelissimi* — e vedrete che diventerà nuovamente il beniamino dei tifosi granata. squadra si prospetta forte sono sicuro che il presidente Sergio Rossi disposto tutto per riportare Torino al vertice. Una cosa sola: non vorrei che quello che sta facendo fosse ostacolato qualcuno città: questo dovesse succedere interverremo noi, i tifosi del Torino, come siamo intervenuti in passato, quando stato necessario. Il presidente Rossi ha tutta la nostra fiducia e glielo dimostreremo».

Beppe Bracco

BRIEGEL FA SOGNARE I TIFOSI DEL TORINO: CON LUI LA SQUADRA DI BERSELLINI DIVENTEREBBE «DA SCUDETTO»

Olimpica «pazza» in cinque minuti ha rovinato tutto

PADOVA — Non ha fortuna quest'anno azzurro. Neppure Nazionale Olimpica a vincere nella partita d'esordio del girone qualificazione ai Los Angeles. La Jugoslavia bloccata sul pareggio dopo che e compagni erano riusciti con un bel primo tempo a portarsi in vantaggio due gol.

Gli campioni del mondo quindi convinto solo Troppi errori, soprattutto di Galli, Maldini che alla fine è comunque dichiarato «Ora sappiamo di essere forti — ha detto — questa squadra può offrire emozioni e può mettere in difficoltà chiunque. espresso doti di spettacolo, coraggio e grinta».

ancora una buona per i azzurri. Che poi il pareggio di ieri possa già compromettere la qualificazione per Los Angeles poco importa. Gli slavi hanno già battuto in casa la Romania per 4-1 ed ora diventano i grandi favoriti.

la successione delle reti. Gli sono andati in vantaggio già al 3' con Iorio quindi hanno raddoppiato al 36' con Bagni. Nella ripresa, uscito Pin[illegible]rista, la Jugoslavia ha prima segnato con R. Cvetkovic al 62' quindi ha pareggiato con Dyurovski al 67'. Cinque minuti di «follia» che gli azzurri ora rischiano di pagare a caro

Dal 1° luglio corsi di guida al Sestriere

A scuola di trial

Per gli appassionati del «trial» già si parla di vacanze due ruote. La Promo Show Torino organizza infatti al Sestriere, nel periodo 1° luglio - 15 agosto, una serie corsi aperti a chiunque voglia imparare correttamente fare del fuoristrada la moto. Un modo come un altro per trascorrere alcuni giorni vacanza in maniera alternativa. Alla scuola possono accedere tutti ragazzi che hanno compiuto il 14° d'età.

Il programma prevede una serie di lezioni di preparazione atletica, teorica pratica. Istruttori saranno due campioni di levatura internazionale, quali Giovanni Tosco Albino Teobaldi. Gli allievi a disposizione oltre chilometri di percorso

Oltre ad un programma prettamente scolastico sono previste iniziative collaterali, come un concorso riservato ai migliori allievi (in palio è Cagiva 350 da trial), alcuni incontri con noti piloti, nonché intrattenimenti mondani. prezzi variano da un minimo 350 mila lire per giorni (pensione compresa) un massimo milione mila lire per la combinazione più lunga (12 giorni). Alla scuola si può partecipare anche come esterni, cioè alloggiando al Sestriere autonomamente.

Le iscrizioni si ricevono presso la sede stessa del Promo Show in via S. Francesco da Paola 15 Torino.

Piero Abrate

Campionato europeo dei pesi gallo (tv ore 22,40)

Giorgetti contro Fossati aria di rissa a Sciacca

Il campionato europeo in programma questa sera sul ring siciliano di Sciacca (in tv sulla 2 in Sportsette alle 22,40 circa) spettacolo più adatto per gli amanti dell'orrido che per quelli della buona boxe. Difende infatti il suo titolo dei pesi gallo, contro il compagno scuderia Walter Giorgetti, quel Giuseppe Fossati che nel febbraio riuscì a rendersi protagonista, insieme a Valerio Nati sul ring Bologna, del più brutto campionato d'Europa che io abbia visto in trent'anni passati osservare pugni.

FOSSATI, TANTA GRINTA

Fossati, lombardo di anni, ha un coraggio enorme, un temperamento irreducibile, volontà incredibile tenersi stretto quel trofeo che ha consentito di uscire dall'anonimato di gettare le basi, grazie a due o tre borse di quelle che meritano, per un futuro senza preoccupazioni. Tutte doti positive, tuttavia si appoggiano stile di boxe — se così si può chiamarlo — del tutto personale quasi indecifrabile per chi gli opponga solo la boxe vera, quella che si impara in palestra.

Il bergamasco è un cocktail pugile, in cui la boxe entra come uno degli ingredienti, ma l'unico né il più importante: Fossati infatti, senza per questo volergli addebitare la volontarietà certi atteggiamenti che fanno parte del istinto, a volte piovra, a volte anguilla, a volte lottatore di catch.

Un tipo da prendere con le molle insomma e contro il quale è molto difficile vincere, praticamente impossibile fare bella figura. Il stesso record lo dice: campione d'Europa pesi gallo vanta una sola sconfitta subita opera di Nati, che gli strappò cintura tricolore paio d'anni fa. Fossati si è preso la rivincita col titolo europeo in palio nel febbraio scorso ha fatto il bis, mandando nuovamente in bianco il romagnolo costo mandare in bestia, con la «anti-boxe» il pubblico di Bologna quello telespettatori.

Il match stasera insomma non promette molto sul piano spettacolare, anche se difficile che possa essere brutto come quello febbraio scorso. Tra l'altro Walter Giorgetti, che ha ereditato dal compagno di scuderia la cintura tricolore, si allena in palestra tutti i giorni con Fossati e non può quindi essere colto sorpresa dallo stile atipico dell'avversario. E' anche ro il contrario, pure Fossati conosce benissimo Giorgetti, quest'ultimo, grazie cielo, è un pugile del tutto normale, anzi piuttosto bravino sul piano tecnico, pur se recentemente, difendendo il titolo nazionale contro il torinese Castrovilli, è andato due volte al tappeto, vedendosi salvato il trofeo un verdetto di parità alquanto discutibile.

Una sfida del genere sfugge ad ogni pronostico logico, perché molto dipenderà dalla fermezza con cui l'arbitro saprà tenere freno l'esuberanza (chiamiamola così) di Fossati in modo da consentire a Giorgetti di tentare le chances le armi lecite della boxe. Potrebbe anche uscirne un risultato a sorpresa, perché Fossati, tra un tentacolo e l'altro, pure un destro che pizzica.

Gianni Pignata

Presidente (nuovo) allenatore

Due... Nobili al Borgomanero

BORGOMANERO — Carlo presidente Lino Nobili allenatore: con questa accoppiata, il Borgo parte conquista serie C dopo il fallito tentativo del campionato appena concluso.

Il primo dei due Nobili — che non sono parenti — è stato eletto l'altra un industriale anni, titolare una rubinetteria, e da due stagioni sponsorizzava la squadra calcistica locale, militante da ventidue campionati nella quarta serie (ora Eccellenza). Non appena nominato presidente, ha dichiarato puntare al salto di categoria.

Per realizzare il piano, Nobili presidente ha riconfermato subito nell'incarico l'allenatore dello campionato: questi, in verità, già praticamente passato alla Cairese non appena gli proposta la riconferma alla guida dei rossoblù, fatto un precipitoso dietrofront.

Anche mister Nobili ci tiene all'obiettivo C 2, che per rifarsi delusioni del recente girone di ritorno in cui ha visto sfumare il vantaggio accumulato nell'andata. Nel campionato, Li- dovrebbe disporre una squadra rafforzata dall'acquisto nuovi attaccanti e difensori: glie lo ha promesso il presidente Carlo, e Nobili non si manca di parola.

LA KAPPA impegnata domani a Firenze nelle di Coppa Italia pallavolo maschile in Parma, Astiricadonna a

Incertezza dopo i primi tornei del Grand Prix Csai

Tennis, quasi una lotta per un posto in finale

In questi giorni si sono conclusi i Tornei di Rivoli, Michelin e Pecetto con la rispettiva vittoria di Russo, Garola Bigatto. Anche in questi tornei, come in quelli precedenti, si è registrata la vittoria di un giocatore che non ha mai vinto precedentemente un Torneo del Grand Prix. Questo sta evidenziare che quest'anno le forze in campo sono decisamente più livellate crea- una notevole suspense intorno ai nomi degli finalisti che alla fine del circuito si guadagneranno qualificazione al Master Nazionale.

Dopo questi primi tornei la classifica provvisoria vede in testa, nell'ordine, Garola, Tedeschi, Danna, Borgio, Cane, Bigatto, Rababari.

nel singolare situazione è ancora molto fluida, nel circuito del doppio classifica vede testa il duo Giovanniti-Bergano i quali, vincendo i tornei di Settimo e Michelin senza concedere neppure set agli avversari, hanno messo una seria ipoteca non solo alla loro qualificazione al Master, ma addirittura alla vittoria finale.

Altre coppie da segnalare Gandolfi-Salvano e Mortara-Ricaldone che ben si comportate nei primi due tornei perdendo solamente contro la «coppia regina».

o. s.

Borgo Po, il torneo-centenario

E' IN PIENO IL ORGANIZZATO DALLA COOPERATIVA DI CON- BORGO PO E DECORATORI. LA MANIFESTAZIONE E' INDETTA IL CENTENARIO DELL'ASSOCIAZIONE. LE PARTITE INCOMINCIATE MAGGIO E CONCLUDERANNO IL 3 LUGLIO. FOTO: UNA FASE IN- CONTRO ELIMINAZIONE

DI CANOA ACROBATICA canoa polo giovedì giugno piscina olimpica sport in Moncalieri si con moradiocomandati navi moderne. L'ingresso è di lire 3000

oroscopo di domani

di AstrOlga

[illegible] (21 marzo - 20 aprile)
[illegible] tentati [illegible] concentrare tutti i vostri interessi in [illegible] affettivo. Non [illegible] tale, anche se [illegible] siete fortunati in amore. Dovrete prima affrontare quel vecchio problema che sapete, [illegible] se la soluzione si [illegible] più difficile che mai.

TORO (21 aprile - 21 maggio)
Ancora [illegible] giornata di piacevoli sorprese e di [illegible] notizie, specialmente sul lavoro. La vostra situazione professionale è in via di consolidamento. Approfittatene [illegible] agire [illegible] I pensieri molesti che riguardano il comportamento non ortodosso del partner.

GEMELLI (22 maggio - 21 giugno)
Sarete ancora nervosi, con tendenza [illegible] imperversare piuttosto che ad agire. [illegible] personale [illegible] possibile soltanto se si imporrete autodisciplina, evitando [illegible] urtare [illegible] sensibilità di un personaggio di prestigio, superiore a voi.

[illegible] (22 giugno - 22 luglio)
La routine vi peserà, anche se [illegible] avrete niente di grave da affrontare. Vi sentirete introversi e [illegible] poca voglia di dialogo. Eppure un [illegible] nato in Toro potrebbe suggerirvi un'ottima idea per migliorare [illegible] [illegible] grigia.

[illegible] (23 luglio - 22 agosto)
Penserete molto all'amore e farete progetti grandiosi per conquistare la persona che vi interessa. Il lavoro [illegible] risentirà: commetterete [illegible] distrazione che metterà in crisi [illegible] mete già raggiunte. Per fortuna sarete ben presto in grado di rimediare.

[illegible] (23 agosto - 22 sett.)
Manifesterete [illegible] vostra immaturità emotiva [illegible] un comportamento incoerente. [illegible] serve preparare a lungo dei piani, [illegible] meticolosità e precisione, se poi è sufficiente un po' [illegible] nervosa per farvi agire in modo precipitoso [illegible] privo di sistema.

BILANCIA (23 sett. - 22 ott.)
Dimostrerete volontà, [illegible] degli eventuali rischi. Un comportamento nuovo, per voi [illegible] bisogno di stimoli per agire. Ma [illegible] fortuna facile a galvanizzarvi, in [illegible] contesto [illegible] punto di vista sentimentale.

SCORPIONE (23 ott. - 22 nov.)
Vi aspetta un'altra giornata difficile, durante [illegible] quale dovrete lottare [illegible] raggiungere le mète prefisse. [illegible] deciderete [illegible] rimandare [illegible] qualcuno cercherà [illegible] farvi lo sgambetto. Quindi [illegible] scelta [illegible] facile. Oltretutto, l'amore farà [illegible].

SAGITTARIO (23 nov. - 21 dic.)
Sarete ancora troppo nervosi [illegible] impulsivi per [illegible] risultati pratici. [illegible] riposarvi a [illegible] un po' di equilibrio, prima di [illegible]. Un [illegible] corrispondente dovrebbe darvi, almeno, la gioia [illegible] vivere. [illegible] più importante [illegible] la calma.

LA TORINESE
Classe - Convenienza
Cortesia
V. A. Doria [illegible] - Tel. 510.938
PROFUMI

[illegible] (22 dic. - 20 genn.)
[illegible] buone [illegible] [illegible] lavoro e nella [illegible] sociale. Anche [illegible] finanze [illegible] in rialzo. [illegible] qualcuno potrebbe capitare una [illegible] pesante [illegible] [illegible]: [illegible] [illegible] prima di [illegible] cettarla. [illegible] siete [illegible] nell'arte di decidere in modo programmatico.

ACQUARIO (21 genn. - 18 febbr.)
Un'altra giornata sostanzialmente [illegible] che, però, comporta dei rischi a causa [illegible] vostro temperamento distratto e illogico. Una dimenticanza potrebbe costarvi cara, [illegible] troppo potrebbe trasformare [illegible] amico in nemico. Nuvole, anche [illegible] cielo [illegible].

PESCI (19 febbraio - 20 marzo)
Vivacità velata, pigrizia e pareri oscillanti. Vi comporterete in [illegible] incoerente e urterete la [illegible] di una persona [illegible] potrebbe rivelarsi importante [illegible] voi. Oppure [illegible] chiuderete in voi [illegible] crogiolandovi in sogni utopistici e dannosi.

NILUS

KOKY

Lettere dei lettori

Largo al trattore!

E' [illegible] seconda volta che quest'anno vado sul greto del torrente Ceronda, subito dopo Truc di Miola frazione de La Cassa, per trascorrere con [illegible] famiglia [illegible] po' [illegible] ore in tranquillità all'aria aperta dopo tanta pioggia.

Ma quel che succede da parte delle autorità della Forestale è, [illegible] avviso, un abuso di funzione.

[illegible] un'altra scenetta: [illegible] mezzogiorno [illegible] guardie forestali hanno fatto il giro [illegible] parecchi tavoli avvicinandosi con durezza armati di mitra [illegible] pistole.

Intorno alle 16,45 stavo caricando [illegible] mia macchina [illegible] tavolo con le sedie quando [illegible] arrivato un trattore trainando [illegible] macchina agricola [illegible] [illegible]ganciata a questa, il rimorchio (è regolare?).

Il conducente (pareva altiocio) mi [illegible] detto, molto bruscamente, di fare marcia indietro perché doveva passare. Io ho risposto che [illegible] mia auto [illegible] [illegible] un trattore e fare [illegible] indietro voleva dire andare [illegible] cacciarmi [illegible] mezzo al torrente. Così molto educatamente ho invitato quella «collana» di mezzi [illegible] indietreggiare (due metri) che mi sarei spostato [illegible] avanti permettendo di passare. Il [illegible] compare ha detto: «Vagli addosso!». Così il conducente [illegible] trattore è partito infilando una lama della macchina agricola nella [illegible] vettura. Poi, vista l'ira degli altri presenti, [illegible] riuscito [illegible] passare ugualmente nello spazio da me lasciato.

E' logico che farò denuncia all'assicurazione [illegible] un'altra ai carabinieri c. s.

PHILIPS
presenta
il Compact Disc
Digital Audio

provatelo presso
essepi eco italia
Via Salbertrand, 69 - Tel. 011/779.550
TORINO
COMPACT disc DIGITAL AUDIO

I QUATTRO DELL'ALFA ROMEO PRESENTANO
ALFA 33 LA LINEA

ARCAR
C.so Trieste 19
MONCALIERI

BRANCA
C.so Francia 197
RIVOLI

CARE
Strada Lanzo 178
BORGARO

CAR-S.A.M.
Strada Torino [illegible]
CHIVASSO

Concessionarie Alfa Romeo

CHI HA TEMPO
NON ASPETTI TEMPO
Oggi. Non domani.
PER DONAZIONI APERTO TUTTI I GIORNI FERIALI E FESTIVI
AVIS

Per la pubblicità [illegible]
LA STAMPA [illegible] STAMPA [illegible]
PK
publikompass
20123 Milano — Via G. Negri 8/10 - Tel. (02) 65.96
10126 Torino — Corso M. d'Azeglio 60 - Tel. (011) 65.69.65/65.68.44
28100 Novara — Corso Mazzini 1 - Tel. (0321) 33.34[illegible]
16121 Genova — Via E. Vernazza 23 - Tel. (010)[illegible]/59.56.33
17100 Savona — Via Ariango 1/1 - Tel. (019) 36.219/38.64.95
18100 Imperia — Via Bonfante 1 - Tel. (0183) 2753171
18038 Sanremo — Via Giolitti 47 - Tel. (0184) 88.49.49/88.49.40

IL PILOTA

abbigliamento classico e sportivo

PER LE VOSTRE VACANZE
C.so 9 TORINO tel. 657.543

Sull'onda di «Sapore di mare» la moda si ispira ai modelli

E per l'estate un

Il bellissimo tuffo nel revival degli Anni Sessanta Carlo Vanzina trampolino del fortunato film «Sapore Mare», fa riscontro alle ultime invenzioni della moda balneare ispirate appunto al clima euforico favoloso periodo del boom economico quando costume bagno il compito di modellare il corpo ad immagine e somiglianza delle maggiorate fisiche sull'onda popolarità. Con la complicità odiosa dei rigidi sostegni dei tessuti sintetici pesanti queste guaine da bagno prive di spalline incominciava già a temere massiccia avanzata dei due pezzi ritenuto a quel tempo non troppo remoto indumento esplosivamente osé tanto essere battezzato bikini.

Vent'anni dopo e poco più ritornano i costumi evocanti l'eleganza marina puritana esibita da Ester Williams, insuperabile star dei cinematografici, rivistaioli, spettacoli acquatici realizzati sfarzosamente secondo lo stile hollywoodiano dell'epoca. Costumi in un certo senso retrò ma interpretati spirito moderno, liberati da qualsiasi infrastruttura, realizzati col sorprendente, setoso, ultraleggero lycra rincorrono sul filo fantasia nelle suggestive sequenze presentate dagli specialisti della moda-mare impegnati dare al costume da bagno un aspetto seducente vamp negli Anni Ottanta.

Body adesivi conda pelle tipo sirena, scintillanti di paillettes; costumi drappeggiati, vertiginosamente scollati, egambatissimi fino ai fianchi maniera delle ballerine del Lido da Paris lanciati da fior stilisti con l'intenzione vestire la nuda estate. Capi seducenti, sofisticati al massimo, indubbiamente più adatti per prendere la «tintarella luna» invocata nella famosa ne Mina, che non la dorata abbronzatura solare. Infatti sono stati proprio creati per sfoggiati come abiti da spiaggia, dopo-sole per valorizzare con molta civetteria corpo già lucidato e tinteggiato dovere dalle radiazioni solari che nessuna lampada a raggi ultravioletti è in grado di imitare.

...un invito per tutti visitare il nostro assortimento con le novità per l'estate

Castino

abbigliamento uomo-donna

Torino, via Breglio 50, tel. 29.61.82

MAXMARA - SPORTMAX
I BLUES - GUY LAROCHE
BRUNO DUE - MARELLA
ALBINEA - PIANOFORTE

BOUTIQUE
VIA NIZZA 166 TORINO

MARINA RINALDI TAGLIE COMODE

Via Nizza 166 - TORINO - Tel. 696.4963

LUCIA FRANCHINI - BOUTIQUE

...di vent'anni fa. Ma il «bikini» è ha aggiunto

tuffo nei '60

I bikini, sempre più ridotti ■ microscopici, decorativi sberleffi di colore, rivelano mille composizioni cromatiche nella loro esigua ■■■ di pochi centimetri di tessuto. La consuetudine delle vacanziere di lusso di ■■■■ coi seni al vento nelle suggestive, esclusive località balneari, si va popolarizzando anche sugli arenili di tipo famigliare. Secondo le recenti sentenze emanate ■■■ Corte di Cassazione il mondo femminile ha acquisito il diritto di bagnarsi e circolare sulle spiaggie in monokini. Si prevede che questa sarà l'estate ■■ seminudismo legalizzato tant'è che i produttori di costumi da bagno hanno già eliminato il superfluo reggiseno per vendere singolarmente lo slip come già avviene da molti anni in Francia.

Una nota casa ad esempio offre il topless in scatola: Acquistando il monokini pare si risparmi il sessanta per cento rispetto ■ prezzo del normale due pezzi: il nudo o quasi significa economia e con i tempi che ■■■■ salvaguardare i bilanci famigliari è pressoché un dovere.

Mini-slip, piccanti tanga, poco meno di cache-sex, in una ridda di colori e fantasie sono considerati una sorta di pretesto per salvare il pudore.

In compenso ■ tanta ristrettezza del topless ■ del bikini si sprecano chilometri ■ tessuto per i copri-costumi che rendono smagliante ■ quadro ■■■ moda-mare. ■ tratta dell'abbigliamento complementare, coordinatissimo al costume da bagno, per la verità un po' matto, coloratissimo ■■ eccentrico. Viene identificato dal pareo ■■ avvolgere in cento modi diversi attorno al corpo; dai fluttuanti camicioni; blousons ■■■ molleggianti; tuniche lunghe ■ cortissime spaccate ■ lati, drappeggiate alla greca ■ denudare una sola spalla; svolazzanti sottane stratificate, sovente aperte a sipario sulle gambe fino all'inguine; esotici chimono simili ■ negligés; candidi, ingenui vestitelli illeggiadriti ■■ inserti in merletto tipo lingerie della nonna; pittoresche sottanone dall'orlo asimmetrico; provocanti mini-jupes a petali sovrapposti. Tutti capi fantasiosi realizzati ■ tessuti leggerissimi, trasparenti oppure trattati a rete che rispondono tutto sommato alle ■■■■ leggi marinare del «corpo» in ■■■■

Nella piena libertà delle va■■■■ ■ mare l'ora magica scocca quando scende la ■■ra. In cima ai pensieri femminili c'è ■ desiderio ■ apparire affascinanti come cover-girls. ■ segreto per riformare il modo di vestire convenzionale legato tutto l'anno alle esigenze ■■■ vita di lavoro e sociale cittadina ■ quello di dare una versione maliziosa a ciò che si indossa con un pizzico di fantasia un pochino bizzarra che molte volte può essere ■■■■ biata per follia. Illimitate sono ■ soluzioni per essere seducentemente eleganti ■ ■■■■ sebbene definire «elegante» nel vero senso ■■■■ parola il pazzo abbigliamento serale protagonista delle lunghe notti estive può sembrare un abuso.

Servizi a ■■■ di
Elsa Rossetti

Ma guarda chi si rivede l'«optical» bianco e nero

La moda ha puntato ■ sue carte migliori sull'accoppiata ■■ bianco ■ nero. Non c'è boutique ■ alto e medio livello, emporio piccolo ■ grande che ■■■ abbia allestito ■■■ vetrina o un angolo con capi ■ abbigliamento nei due colori più tradizionalmente classici che esistano, riscoperti ■■ «grandi» dell'eleganza probabilmente influenzati ■■ lavori cinematografici di Woody ■■■■.

Col bianco e ■■■ ritornano gli effetti optical alla Courrèges, le composizioni a scacchiera, i grossi e minuti pois, gli intrighi geometrici, le righe disposte in vari modi. Questi grafismi si addicono alla nuo■■ linea degli ■■■ che hanno uno stretto grado di parentela con quelli già vissuti negli Anni Cinquanta ma che i più noti stilisti hanno creduto bene di rigenerare con quel tocco creativo che consente loro di rinnegare qualsiasi somiglian■■ ■ «déjà vu».

L'effetto del negativo e positivo provocato dall'accostamento bianco-nero, che si presta ad infiniti giochi di nitidi contrasti, acquista un tono raffinatissimo sulla superficie della seta, perciò i due colori juventini sono prevalentemen■ indicati per lussuosi, sofisticati modelli quali ■■ esempio la tunica ■ Sanlorenzo in crepe de Chine con maniche ■ chimono ■ righe diagonali spezzate da due pannelli in ■■■ assoluto fascianti i fianchi annodati sul davanti; il semplicissimo tubino nero ■ Versace scollato all'americana su cui il noto ■■■■ ha appeso al collo uno svolazzante pannello ■ scacchi giganteschi.

Ancora firmata Versace ■ blusa a strati sovrapposti disegnata a grandi quadri di diver■■ dimensioni che ricordano ■ bandiere bianche e nere degli starter.

Il designer Franco Moschino ha realizzato per Cadette una teoria ■ tuniche in ■■■ ■ vistosi motivi ispirati a Roy

Lichtenstein mentre Giorgio Armani ha interrotto ■ strisce trasversali dell'aderentissimo chemisier con vivaci righe verticali rosseggianti. ■ ■■■ è il ■■■ colore prescelto per svincolare le donne dal ■■■■ lutto obbligato dai padreterni dell'eleganza. Oltre ■ duo bianco-nero ■■■■ vivacizzato dalle sfrecciate rosse, che indubbiamente ritma le tendenze più in voga c'è ■■■ forte corrente di tanti altri colori e fantasie eclettiche che invadono il campo della moda.

Nell'ottica delle righe all'insegna dell'allegria multicolorata ■■■ proposti chemisier riveduti ■ corretti in maniera spiritosa che si affiancano ■ blazer bajadera da indossare sui pantaloni d'estrazione ■■■ schile o sulle sottane tubolari. Tutte in riga le sottane mosse dalla sventagliata delle pieghe, coordinate alle camicette blusanti ■■■ maniche a farfalla. ■■ abiti monocolore favori■■■ il rosso fiamma, il blu porcellana, il verde smeraldo ■ ■ fantasie floreali amate da Saint Laurent che riflettono i colori tahitiani espressi ■■ Gauguin.

Tra tanta dovizia di cromatismi emerge l'eleganza sicura, intramontabile del bianco puro e del ■■■■ colore» ovvero l'ecrù delle fibre naturali del lino ■ del cotone. In candido lino, Luciani Soprani ■■■■ ■■■ ■■■■■ edizione del completo-pantaloni: linea morbida per i calzoni che scoprono la caviglia, percorsi ■■ bande laterali in maglia color corda inserita anche nel blouson ■ comporre ■■■ decorativo motivo.

Impensabili ■■■■■ ispirati ad antiche stampe giapponesi figurano sull'aristocratico due pezzi ■ lino avorio siglato da Manolo Verde. La magnificenza ■■ ricamo a traforo tipico delle tovaglie da corredo anima il carré di lino bianco dell'abito grigio opaline dello stesso tessuto creato da Mosé. Ricami rosati sottolineano ■ scollatura quadrata della blusa diritta illeggiadrita ■■ un lezioso volant sulle spalle, coordinata alla sottana li■■■■

Tutta la serie ■■ colori coloniali, dal terra d'Africa ai ver■■ jungla, dal dattero alla no■■ di ■■■■ è impiegata per pantaloni e sahariane, blusotti e gonne, abiti ■ due pezzi d'intonazione sportiva adatti, ad un'estate vagabonda ma altamente qualificati per circolare nel traffico metropolitano. Le esigenze della vita quotidiana divisa tra casa-lavoro sono presto risolte con la formula più semplice dell'abbigliamento e cioè gonna o pantaloni e camicette. Il mercato offre una incredibile varietà di questi ■■ pi intercambiabili, pratici e disinvolti a prezzi per tutte le borse.

L'estate ■ ■ loro grande stagione, ■ con poca spesa consentono ■ collaudare i ■■ tori ■ le fantasie degli abiti importanti nel vento della moda.

• ISLAND COMPANY •
ACCESSORY
SEBAGO
Roots
COLE·HAAN
CONVERSE
FRYE
AMERICAN Footwear Co.
Upla
EL CHARRO
Timberland
ISLAND COMPANY
STONE ISLAND isola di pietra
SYDNEY TROJANS
SUMO
SAN FRANCISCO COMPANY
MADE IN ITALY
ANNA COBRO
C.P. COMPANY
CLOSED
■ 36/B ■■ ■ Francesco da Paola - 10123 Torino - Tel. (011) 51.16.15 ■
■ ■■5.6/80 DANTE 10126 TORINO TEL 6505821 ■

ABBIGLIAMENTO MASCHILE
arsenio
Fine English Clothes
Via Di Nanni 72-74 - Tel. 447.4298

petit monde ®
ABBIGLIAMENTO PER BIMBI E GIOVANI
Il più grande assortimento per la vostra estate
TORINO
Corso Marconi (angolo via Principe Tommaso)
Tel. (011) 651.963

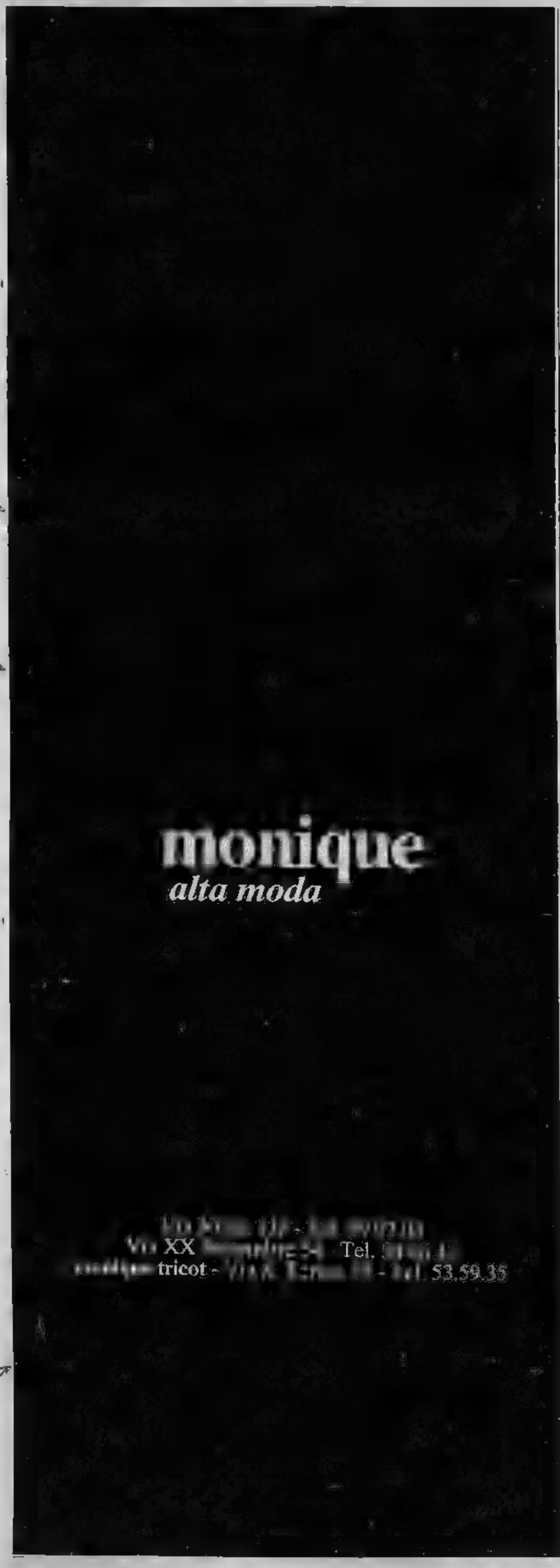

Gli stilisti si ispirano al «bello» hollywoodiano

Dinamico, atletico e abbronzatissimo ecco l'uomo estivo

- Pantaloni diritti ammorbiditi in vita dalle «pinces»
- Colori brillanti per riscattare la monotonia delle tonalità neutre tipiche dell'estate di chi lavora
- Spezzato o completi in tessuti «anticaldo» dall'ecru alla sabbia, alle sfumature grigio azzurre di Valentino
- Audaci accostamenti cromatici per sahariane, giubbotti e blouson
- Leggera e preziosa pelle traforata in mixage con la juta, il cotone, la corda
- E per il mare giubbotti nautici in tela impermeabile, magliette e bermuda colorati, costumi slip in vita

«Tutto nuovo, dinamico, atletico, abbronzatissimo, gratificato da un tipo di vestiario giovanile, grintoso, coloratissimo». Questa l'immagine dell'uomo, idealizzata dai professionisti dell'eleganza fuoriclasse, creatori dell'attuale look che fa riferimento al maschio autenticamente virile sul genere «bello» del cinema hollywoodiano genere Cary Grant per esaltare lo stile classico delle giacche di linea morbida caratterizzate dalle spalle ampie ad evidenziare maggiormente i fianchi stretti.

Sulla base dei pantaloni dalla cadenza diritta, ammorbiditi in vita dalle pinces, è coordinato questo disinvolto blazer abilmente costruito per slanciare la figura, realizzato in lino, proposto in una ricca varietà di colori brillanti a riscattare la monotonia delle consuete tonalità neutre usate finora per la stagione estiva.

«Anche per "lui" è arrivato il tempo delle mele (in molti casi con notevole ritardo) — spiegano da Hartnell — che gli consente di ringiovanire di colpo attraverso la magia dei colori teneri che spaziano tra il rosa e l'azzurro in varie gradazioni, il verde acerbo, appunto delle mele, il giallo canarino e l'arancio riflessi nelle giacche armonizzate alle camicie solcate dalle rigature riproducenti il colore del blazer».

«All'uomo dai gusti tradizionali suggeriamo spezzati o completi nei tessuti anticaldo realizzati sempre con fibre naturali (cotone, lino, seta) falsamente rustici, millerighe, nei toni dell'ecrù, del sabbia, nelle sfumature cerulee del grigio-azzurro favoriti da Valentino nella sua collezione classica ma non troppo formale indirizzata al moderno manager costretto a lavorare, a viaggiare nel clima torrido fino alla vigilia delle grandi vacanze».

Un tono raffinato, agile e disinvolto si ritrova nell'inconfondibile stile Armani, creato per andare incontro alle esigenze del giovane businessman obbligato a vestire per ragioni lavorative (secondo i codici internazionali) abiti di buon taglio con camicia e cravatta e vuole uscire dall'anonimato della confezione a grande tiratura. Oltre alla moda ufficiale per le occasioni formali c'è l'altra moda all'apparenza spontanea ma studiatissima nei minimi particolari, debitamente firmata da famosi designers destinata al tempo libero che suscita amori a prima vista anche al più disincantato degli uomini.

Avvincente la teoria delle sahariane, nei tipici colori coloniali, dei giubbotti e blouson-gran sport nei colori forti e decisi in audaci accostamenti cromatici che fanno spicco nelle vetrine di De Candia accanto alle nuove generazioni delle magliette «polo», alle t-shirt, ai leggerissimi pull solcati da rigature o marcati da disegni geometrici. Molto interesse è rivolto a questi capi di punta che non hanno alcuna difficoltà ad entrare nel guardaroba maschile d'evasione.

Ermenegildo Zegna ad esempio ha lanciato un genere di giubbotto di sicuro successo delineato dalle maniche sagomate a raglan molto arcuato simulante l'effetto del carré, confezionato in morbidissimo cotone nelle tonalità del giallo pannocchia, verde smeraldo, azzurro e rosso.

Leggera e preziosa la pelle traforata in mixage con la juta, cotone e corda, impiegata per grintosi blouson, ideali e simpatici compagni dei viaggi vacanzieri, disponibili all'alleanza delle camicie a maniche corte, delle magliette in filo di Scozia enfatizzate dalle disegnature rallegrate da multicromie smaglianti. Best-seller della grande estate il giubbotto-camicia ideato da Ates in lino con dorso e maniche in maglia bucherellata che ha polarizzato l'attenzione dei compratori americani a «Pitti Uomo».

Fortemente colorato l'uomo del mare con i giubbotti nautici in tela impermeabile; magliette prevalentemente rigate; short e Bermuda bicolorati; costumi da bagno, ossia slip decisamente alti sui fianchi e poco sgambati, molto «perbene», coordinati a camicie ampie, leggerissime.

Nella valigia delle vacanze è di rigore inserire i pantaloni di lino bianco che alla sera faranno risaltare le camicie a riche sottili bajadera intonate ai pull gettati con voluta negligenza sulle spalle (le maniche annodate al collo). Per le serate di gala la solita giacca bianca è sostituita dal blazer di seta selvaggia a righe sfumate nelle nuances dell'azzurro chiaro o in quelle terrose dell'ocra interrotte da esilissime righe nere.

La rivoluzione giovanile nell'abbigliamento

Ma l'«urban cow-boy» è sempre meno macho e si veste di rosa

La rivoluzione giovanile nel campo dell'abbigliamento ha contribuito in larga misura all'evoluzione del costume liberando da un certo rassegnato immobilismo le regole tradizionali in quasi tutto il settore della moda, non più accettabili in clima di convenzioni sociali estremamente elastiche. Il «casual» così definito con chiarezza poliglotta dagli americani, nato e cresciuto sotto la spinta delle esigenze libertarie giovanili ha appunto svincolato la foggia del vestire dalle antiquate formule conservatrici e da ogni formalità comportamentale.

Andare a ruota libera, vestirsi con allegria, casualmente, in effetti significa la rivalsa della funzionalità, della disinvoltura, dell'agilità sul rigore dei vecchi schemi impettiti e noiosi. Sull'onda di questa moda anticonvenzionale, tanto chiacchierata, sovente osteggiata dalla ipocrisia dei vecchi parrucconi, voluta dalle nuove generazioni, si sono sintonizzati anche coloro, uomini e donne che hanno superato i confini dell'età giovanile.

L'abbigliamento informale che ha per matrice i jeans, nella sua costante evoluzione ha perso quell'aria trasandata, vagamente hippy, tanto vissuta da sembrare poco pulita. Appare sbiadita con il tempo l'immagine provocatoria, proiettata dai films western, dei rancheros in blue-jeans e giubbotto, camicia a riquadri, arroganti stivaletti dalla punta aguzza e tacco a scivolo, ricalcata da eserciti di giovani che intendevano vantarsi della qualifica di «urban-cow boys». Il polveroso, abusato stile dei pionieri alla Conquista del West, ripulito, ordinato, quasi irriconoscibile, è ingentilito senza tuttavia perdere la sua baldanzosa grinta. I rudi giubbotti di tela denim si sono colorati di rosa, azzurro, arancio, verde, giallo sole, blu royal per meglio risaltare sullo sfondo bluastro dei jeans che restano tuttora alla base del casual anche anch'essi hanno reclamato a viva voce ed in gran parte ottenuto le tonalità romantiche e quelle vibranti di colori forti.

Studiatissimi nella forma stilistica, ricercati nei particolari, dominati dal gioco dei contrasti cromatici, i giubbotti estivi, di linea ampia, comoda, senza eccessiva esasperazione, sono dotati di tante tasche, di soffietti laterali, di bottoni a pressione, di zipp strategiche che possono trasformare il giubbone in gilet. Invadono tanto le boutiques di lusso quanto le jeanserie a confermare che il casual è interclassista ovviamente come stile non certo come prezzo.

Fantasia e personalità del «lei e lui» si manifestano con la svariata teoria dei pantaloni, Bermuda, short, sahariane, giubbini, e camicioni, T-shirt e canottiere, gilet e pull, sottane, sottanone e mini-gonne intercambiabili, comporre e scomporre secondo la libera interpretazione di chi li sceglie. Il casual offre infatti la possibilità di gestire la moda «ognuno a suo modo» senza problemi d'ordine anagrafico e di significati sociali.

Dagli abituès della jeanserie sono considerate «grandi firme» le case di fama internazionale specializzate esclusivamente nell'informale, puntualmente presenti a «Pitti Casual» con le loro collezioni interpretate all'italiana cioè con molta fantasia a differenza di quelle di altri Paesi dove il discorso «casual» è ancora monotono, privo di vivaci e di freschezza. Nell'ambito dei campionari dedicati prevalentemente ai classici, eterni jeans, gli stilisti nostrani hanno sviluppato l'idea dei coordinati realizzati con nuovi tessuti che favoriscono (oltre il denim) le tinte colorate, i popeline, i supertwill in una gamma vastissima di colori e di modelli che figurano non solo nelle jeanserie e nei grandi magazzini anche nelle boutiques di grido.

Ovunque furoreggiano dinamiche, sportivissime T-shirt coordinate ai pantaloni lunghi, a mezz'asta e corti. Magliette a tonnellate di cotone, lino, canapa e seta quasi mai monocolore ma vivacizzate da stampe stile Pop-Art talvolta importanti come quadri d'autore, oppure punteggiate di stemmi di varia natura, di profilature contrastanti, da inserti geometrici e da abbinamenti di tessuti diversi compresa la pelle traforata che si incastrano l'uno all'altro provocando effetti impensabili. Non parliamo dell'ordinatissimo schieramento di righe multicolori che spiccano sulle sbrigative economiche magliette d'estrazione nautica che in estate fanno la parte del leone.

Dichiarato dal mondo giovanile «colore dell'anno», il rosa sommerge le boutiques, i magazzini, le jeanserie ed i mercatini per poi dilagare nelle strade. Schiere di ragazzine in una sinfonia di rosa (comprese le scarpe da ginnastica) ravvivano il grigiore metropolitano con la nota leggiadra di quel colore che secondo una discutibile tradizione distingue i maschi delle femmine.

- Si sbiadisce l'immagine del ranchero in blue jeans, giubbotto e camicia a quadri
- Ripulito e ordinato lo stile pioniere diventa quasi irriconoscibile
- Il denim si tinge di rosa, di verde, di azzurro
- Dalle boutiques di lusso alle jeanserie il casual è interclassista, ma non nel prezzo
- Fantasia e personalità per il tema «pantaloni»
- Dinamiche e sportive infuriano le «tee-shirt» in ogni colore e tessuto, unico obbligo la fantasia

GOGA
porta in vacanza
con te un capo
comprato da noi
sarai «più... O.K»
Via XX Settembre 16 - Tel. 540.736 - Torino

BOUTIQUE
Hartnell
MODA ESTATE
Via Alfieri 35 - Torino - Tel. 521.071

Erika e Carla
prêt-à-porter
Vendita Promozionale
via Villa della Regina 3
telefono 836.421 - 10131 Torino
art. 8 legge 19-3-80

Abbigliamento
L'Uomo
Vetta
TORINO
Via Martorelli 1
Tel. 852.358

è scoppiata l'estate
nei nostri negozi
ALTA MODA UOMO DONNA
ERGAD
Via Di Nanni 73, tel. 447.4350
ALTA MODA UOMO-DONNA
Erregodue
Via Nizza 104, tel. 69.64.701

AUTOCCASIONI

Sistema Usato Sicuro

ANTICIPO VS. COMODO
PERMUTE
PAGAMENTO 42 MESI 12 MESI
CONSEGNA IMMEDIATA

	a partire da		a partire
126	1.800.000	DELTA 1,3/1,5	7.500.000
A112		BETA COUPE'	3.900.000
PANDA 30-45		BETA HPE	6.500.000
127	2.800.000	DIANE 6	2.000.000
127 DIESEL		VISA	3.900.000
128	2.200.000	R5	3.800.000
RITMO	4.200.000	ALFASUD	4.500.000
RITMO 75S	5.800.000	GIULIETTA 1,3	6.600.000
RITMO 85S	5.900.000	MINI TOMASO	4.400.000
RITMO DIESEL	6.200.000	POLO	
RITMO CABRIO	8.800.000	HORIZON	5.200.000
131 CL		FIESTA	4.200.000
131 SUPER	7.500.000	PEUGEOT 305	5.200.000
131 S 2500 D	8.400.000	PEUGEOT 305 D	7.400.000
131 PANORAMA		FORD ESCORT	3.900.000
132-ARGENTA D	7.900.000	GOLF DIESEL	7.500.000

CONCESSIONARIA FIAT

AUTOFRANCIA

C.SO TRAPANI 341 TEL. 712974
sabato aperto tutto il giorno

De Sensi
olio di frantoio

Non è necessario scrivere a destra e a sinistra per dell'olio buono e genuino perché i merci migliori arrivano nelle grandi città.
A Torino c'è l'Oleificio F.lli De Sensi ove, i suoi famosi olii: EXTRA VERGINE «RARITA'» (di primissima spremitura) e l'olio OLIVA «SUCCESSO», è in grado di soddisfare la clientela più esigente a prezzi onesti e giusti.
L'Olio De Sensi è in vendita nei migliori negozi o direttamente nei punti vendita: Via M. Cristina 35 - Corso Vercelli 88 - Via Nizza 391 - P.zza Galimberti 9 e P.zza Repubblica 15.

F.lli De Sensi - Deposito ingrosso Giacosa 21 - tel. - 68.77.32 - 650.33.87

INFORMITALIA ISTITUTO NAZIONALE INFORMAZIONI
CONTROLLI - INDAGINI - INFEDELTA' - ESITO ASSICURATO
Corso Vittorio Emanuele 107 - Tel. 511.024 - 538.682 - Torino

PHILIPS
presenta il Compact Disc Digital Audio

IN VENDITA DA
ossola
TORINO - Corso 94 - Tel. 287021
- S. Giovanni 1 - Tel. 9200243

COMPACT disc DIGITAL AUDIO

ECONOMICI

Ville, app., cascine per vacanze, acq.-vend.

COURMAYEUR zona appartamenti pronta consegna per informazioni tel. 0165 345.53.
DIANO Marina località Borello nel verde ulivi in panoramico complesso e con piscina giardini privati terrazzi posto auto termo autonomo, alloggi in costruzione da L. 45 milioni. Ampia possibilità pagamento. Personale sul posto su appuntamento sabato e domenica. Gabetti 018 37.310.
DIANO Marina vendiamo ville singole con giardino a L. 84 milioni, 5 milioni prenotazione. Tel. 541.828 - 543.554.
GIAVENO Valsangone Immobiliare Piazza Giovanni XXIII n. 10, tel. 937.6227 aperta tutti i pomeriggi sabato e domenica tutto il giorno tratta i vostri immobili per acquisti e vendite in zona.
GRINALDI a 9 km S. Lorenzo Mare monotrilocali nuovi giardino termoautonomo da L. 21 milioni 500 mila. Telefonare 0183 273.211.
IMPRESA tel. 011 747.729 vende in Savona alloggi salone 2/3 camere cucina posto auto giardino mutuo e dilazioni.
IMPRESA vende in villaggio ville in costru diverse metrature con terreno privato, 10 km Fiat Mirafiori None via S. Lorenzo 33 visite in cantiere anche sabato e domenica. Tel. 626.867.
LANZO vicinanze villetta uni bitamiliare recente 6 camere servizi tavernetta box terreno mq 800. Tel. 920.0275.
Canavese pressi Cuorgnè eccezionale rustico da ristrutturare terreno L. 10 milioni 850 mila. Tel. 547.343.
OSPEDALETTI S. Stefano mono e vista tavolosa. Tel. 011 293.301.
per realizzo grazioso villetta soleggiato terrazzo L. 52 milioni 40% compro bre saldo febbraio 84. Tel. 0121 810.78.
PRAGELATO piccola costruzione stile alvendo mansarda con soggiorno bagno angolo minetto terrazzo aria tinteggiata, travatura soffitto vista L. 78 milioni mila compromesso di cembre saldo marzo 85 interessi 2%. Telefonare 0121 81.078.
vende in Sardegna Costa Rei villaggio Rei Marina villino di mq 70 composto da soggiorno cucinino bagno completamente mq 700 giardino cintato affare. 0122 901.367.
PUGLIA pressi Leuca fronte mare appartamenti bi-trivani in ville a schiera da 17 milioni più Tel. 761.591.
RIVIERA Adriatica appartamento sul mare mq 60 più cantina più posto auto arredato a sole L. 38 milioni tel. 011 274.1280 0544 494.371 anche festivi.
villa va bitamigliare con 700 mq di terreno L. 155 milioni, Terrasserena. Tel. 838.873 - 931.1995.
RUSTICO indipendente con 700 mq terreno L. 18 milioni più 5 milioni mutuo. Tel. 0124 31.833 - 31.201 ufficio.
SANREMO caserie da ristrutturare unitamigliari o più alloggi proget app Tel. 0184 70.664 - 54.021.
Conca Verde esclusive prospicienti mare Arcipelago. Ubicazione irripetibile. Tri quadrivani. Immobilsarda 0789 754.500.
SARDEGNA Palau in villaggio ar prospicienti mare mono-bi-trilocali, L. milioni mutuo. Immobilsarda 0789 754.500.
Majore privato vende mini appartamento L. pagamento contanti. Telefonare ore negozio .
. Teresa appartamenti mono-bi-trilocali con giardino da L. milioni bifamigliare trilocali giardino L. milioni villetta monolocale L. milioni. Immobilsarda 0789 754.500.
SARDEGNA S. . Riparata padronale 150 mq arredata giardino privato prossimità spiaggia L. 200 milioni. Immobilsarda 0789 754.500.
SARDEGNA S. Teresa Porticciolo turistivilla padronale 160 mq parco naturale mq confinanti . Occasione Immobilsarda 754.500.
STAIRE Fr Champlas du in nuova tipica costruzione i direbi-trilocali mutuo fondia L. 1 milione mila mq. Tel 515.867.

STUDIO ZETA
caretta indipendente e giardino dentro il Valperga ade anche come prima g L. 55 20% . Tel. 011 482.805 - 473.0786.

uni-bitamiliare con 900 di terreno L. 65 milioni ideale seconda casa. Terrasserena 938.873 - 931.1995.
TOSCANA S. Vincenzo signorile soggiorangolo cottura camera servizi iva 2%. Davidmare vende permuta. Tel. 779.012.
TRANA villa unifamigliare con terreno appena ultimata L. 185 milioni. Terrasserena. Tel. 938.873 - 931.1995.
UTIP 547.928 vende a km Torino Valli Lanzo, Susa e Canavese casette e ottimi prezzi.
Torgnon 1600 mt impianti sci in tipici fabbricati apparta consegna 1983 da L. milioni. Telefonare 0165 34.553.
VENDO Grangesiasa alloggio da rogire taglio altamente commerciale redditio garantito. Tel. 011 787.098.
vicinanze Gassino giornalista vende 230 mq abitazione biservizi panoramica terreno 3800 mq. Tel.
VILLETTA nuova mt dal pietamente giardino privato L. milioni. Terrasserena. Tel. 938.873 - 931.1995.
VIU' Poltrera impresa vende direttamente bi-trilocali in villa giardino mutuo e di 549.694.

46 Ville, app., camere per vacanze, affitto

affittasi 50 mt. mare monolocale 2 posti letto più 1 piccolo giugno L. 20 mila, luglio L. 35 mila, agosto L. 40 mila al giorno più spese e cauzione. Telefonare 011 515.608 ore pasti.
BORGHETTO affino 3 posti letto giugno L. 280 mila metà 180 mila luglio 360 mila. Edilriviera 0182 970.386.

47 Alberghi, pensioni

LAIGUEGLIA pensione Gino 0182/49187 a mare cucina prezzi speciali giugno luglio settembre.

EDITOR EDIZIONI TORINESI S.P.A.

CON SEDE TORINO, C.SO VALDOCCO - Capitale sociale deliberato L. 500.000.000 versato L. 200.000.000 - Iscritta Cancelleria Tribunale di Torino al n. 1628/75 Registro Società - C.F. 01123500017

BILANCIO AL 9-7-1981

STATO PATRIMONIALE

ATTIVO

FISSO		
Capitale fisso	726.201.598	
Nuovo stabilimento	1.121.014.335	
Oneri pluriennali da ammortizzare		
CIRCOLANTE		
Scorte	50.000.000	
INVESTIMENTI MOBILIARI	30.000.000	
DISPONIBILITA'		
Cassa	1.231.450	
	1.483.338	
Banche c/ vincolati	315.443.686	
	348.158.474	
CREDITI		
	1.437.965.272	
Fornitori c/ anticipi	126.277.772	
contro	724.277.200	
diversi	138.864.389	
depositi cauzionali	18.315.247	
	.696	
RISCONTI	521.952.360	
	.11.265.235.781	
1980	6.872.933.468	
PERDITA D'ESERCIZIO	3.832.802.195	
CONTI D'ORDINE		
Cauzione Amministratore	200.000	
Giornalisti c/ quota	542.531.548	
	542.731.548	
	22.113.502.992	

PASSIVO

TO	
Capitale Sociale	200.000.000
Riserva Straordinaria	906
	200.000.906
DI	1.272.827.331
FONDI DI CHIAMENTO	
Svalutazione crediti	27.804.566
Liquidazione dipendenti	1.052.480.331
	1.080.284.897
verso banche	880.661.090
verso banche anticipazioni	
estera	205.696.599
	96.687.531
Azionisti c. finanz.	60.000.000
Fornitori	4.732.905.190
Clienti c/ anticipi	573.822.924
	11.758.660.543
	7.021.807
IVA c/	377.602.426
E DEBITI STIMATI	
	21.570.771.444
CONTI	
Amministratori c/	
Quota tassa giornalisti	

CONTO ECONOMICO

COSTI

Esistenze iniziali	310.884.148
Acquisti di materie prime	1.079.055.164
Spese per il personale dipendente	2.740.412.408
Spese per e promozione	715.728.024
Spese acquisizione di servizi	
Spese generali	32.322.231
Oneri finanziari	263.292.844
Oneri straordinari	
Macchinario	
	12.722.157
Mobili ufficio	
Impianti vari	8.151.571
uff.	7.280.034
Oneri pluriennali	344.858.337
	447.428.068
	7.429.544.846

RICAVI

Ricavi dell'attività	3.488.156.928
Ricavi diversi	
	429.609
Proventi	1.536.200
Rimanenze finali	

FALLIMENTO
EDITOR EDIZIONI TORINESI S.P.A.

CON TORINO, C.SO VALDOCCO N. 2 - Capitale L. 500.000.000 versato L. 200.000.000 - Iscritta alla Cancelleria Tribunale di Torino al n. 1628/75 Registro Società - C.F. 01123500017

BILANCIO ESERCIZIO PROVVISORIO 10-7-81/31-7-81

STATO PATRIMONIALE

ATTIVO

CAPITALE		
Capitale	726.201.598	
Oneri pluriennali	1.121.014.335	
	7.869.425.067	
CIRCOLANTE		
Scorte	50.000.000	
MOBILIARI	30.000.000	
DISPONIBILITA'		
Cassa	17.589.198	
Banche	112.250.968	
c/ vincolati	315.443.686	
CREDITI		
Clienti	990.018.871	
Clienti es. provvisorio	209.783.939	
Fornitori c/ anticipi	126.277.772	
cambiali	724.277.200	
depositi cauzionali	18.315.247	
	2.207.537.418	
ATTIVI	521.952.360	
RATEI PROVVISORIO	30.503.510	
	11.154.732.207	
PERDITA	6.872.933.468	
PERDITA AL 9-7-81	3.832.802.195	
PERDITA ES. PROVVISORIO	319.071.037	
	21.779.338.907	
CONTI D'ORDINE		
Cauzione Amministratore	200.000	
Giornalisti c/ quota fissa	542.531.548	
	542.731.548	
	22.322.070.455	

PASSIVO

NETTO	
Capitale Sociale	
Riserva Straordinaria	906
DI	
	27.804.566
Liquidazione dipend.	
	1.080.284.897
DEBITI DI FUNZIONAMENTO	
verso banche	915.391.179
verso banche anticipazioni	
valuta estera	
contro cambiali	96.687.531
Azionisti c/ finanz.	60.000.000
Fornitori	4.732.905.190
es. provvisorio	75.796.610
Clienti c/ anticipi	573.822.924
diversi	11.482.334.948
Professionisti	7.021.807
IVA c/	377.602.426
c/ es. provv.	13.269.148
	18.540.326.382
E	325.000.000
ES. PROVVISORIO	381.097.211
	21.779.338.907
D'ORDINE	
Amministratori c/ cauzione	200.000
Quota tassa giornalisti	542.531.548
	542.731.548
	22.322.070.455

CONTO ECONOMICO

COSTI

Esistenze iniziali	
Acquisti di materie prime	
Spese per il personale dipendente	505.856.404
Spese per acquisizione servizi	140.068.332
Spese generali	12.824.789
Resa prevista fatt. rivendite provv.	251.892.991
Sopravv.	
	1.075.194.230

RICAVI

Ricavi dell'attività editoriale	705.775.628
Ricavi diversi	293.700
Sopravv. attive	53.866
Rimanenze finali	50.000.000
	756.123.193
PERDITA D'ESERCIZIO	318.071.037
	1.075.194.230

Frontalieri disoccupati aspettano invano i cinque miliardi versati dalla Svizzera

L'indennità è «congelata» non si sa per quale motivo nelle casse dello Stato italiano - Una somma analoga è trattenuta dal governo elvetico che non manda altro denaro a Roma

VERBANIA — Cinque miliardi e [illegible] milioni di lire, l'ammontare delle indennità destinate ai frontalieri disoccupati, versati dal governo svizzero a quello italiano nel giugno di tre [illegible] sono svaniti nel nulla. I beneficiari, intanto, continuano ad aspettare. Nel frattempo qualcuno è già morto.

La clamorosa rivelazione è stata fatta dalla segreteria dell'Interprovinciale frontaliero, il sindacato che tutela gli interessi dei lavoratori italiani nelle [illegible] elvetiche di confine.

Una somma di poco superiore ai cinque miliardi e 400 milioni è frattanto congelata nelle casseforti del Dipartimento svizzero del Tesoro. Rappresenta il totale delle indennità di disoccupazione maturate dai nostri connazionali fra il 1980 e il 1982. Dal governo di Berna è stato detto [illegible] all'invio di altro denaro a Roma. Evidentemente sussiste il timore che le somme destinate ai frontalieri non vengano mai corrisposte.

Perché questa [illegible] situazione? Non c'è infatti alcuna ragione [illegible] lo [illegible] italiano debba impossessarsi di denaro [illegible] suo, e per di più destinato a lavoratori che hanno avuto la sfortuna [illegible] conoscere lo spettro [illegible] disoccupazione.

«*In effetti* — ci dice Giancarlo Pedroncelli, comasco, segretario dell'Interprovinciale frontaliero — *non ci sono ragioni di [illegible] simile comportamento del governo italiano. [illegible] I lavoratori disoccupati hanno sottoscritto un documento che è stato presentato al capo dello Stato. A onor [illegible] vero devo sottolineare che lo stesso giorno in [illegible] il presidente Pertini ci ha ricevuti al Quirinale, ha stabilito un immediato incontro fra il ministro del Lavoro Scotti e la nostra delegazione*».

«*Il titolare del dicastero del Lavoro* — continua Pedroncelli — *si è reso conto che la macchia burocratica per portare il [illegible] ai frontalieri è estremamente lenta, ma probabilmente la pratica sarebbe rimasta a dormire sonno tranquillo se [illegible] ci fosse stato il nostro sollecito. L'impegno del ministro Scotti è però venuto a cadere [illegible] lo scioglimento della Camere. In realtà potrebbe essere ugualmente giocata la carta del decreto ministeriale, ma la "scappatoia", inspiegabilmente, non viene neppure proposta*».

I frontalieri disoccupati sono fra i [illegible] e i tremila. Questo dato lo si rileva dagli uffici provinciali del lavoro, anche tramite gli uffici cantonali svizzeri. In dettaglio sono un migliaio i disoccupati residenti in provincia di Como, altrettanti in quella di Varese e i restanti suddivisi pressoché equamente fra i residenti in provincia di Sondrio e nell'Alto Novarese. E' [illegible] notare che l'esercito [illegible] frontalieri di queste province occupati [illegible] cantoni del Ticino, Grigioni e Vallese è di circa trentatremila unità.

Le indennità di disoccupazione non possono essere pagate ai frontalieri italiani negli uffici svizzeri del lavoro. Una normativa elvetica impedisce infatti [illegible] corresponsione di queste indennità a cittadini stranieri.

Per eliminare questo inconveniente, anni fa venne stipulato un accordo fra le autorità della Confederazione e il governo italiano: accordo che prevede, appunto, il versamento da parte svizzera dei contributi di disoccupazione al nostro ministero del Tesoro.

Ed è sulla base di questa convenzione che la Svizzera ha già versato all'Italia per il periodo 1977-79 oltre dieci milioni di franchi, cinque miliardi e quattrocento milioni al cambio di tre anni fa, e che una somma di poco superiore è maturata fra il [illegible] e il 1982. Ma di tutto questo denaro i frontalieri disoccupati ai quali spetta circa il settanta per cento del salario perduto in Svizzera non hanno finora visto neppure le bricciole.

In base alla legge 402 del 1975, che peraltro aveva anche lo scopo di assicurare l'assistenza di malattia, questi lavoratori percepiscono attualmente circa ottocento lire al giorno, una cifra che chiaramente è solo simbolica ma che si rileva di estrema importanza. Quando scatterà il dispositivo per l'erogazione del sussidio intero, accadrà infatti che potranno beneficiarne solamente coloro che avranno goduto delle simboliche ottocento lire. Nessun altro verrà ammesso alla tanto attesa normativa economica.

Dopo anni di attesa i frontalieri disoccupati potranno dunque vedere i loro diritti rispettati? A sentirli sono molto scettici. Temono di illudersi un'altra volta, inutilmente.

q. r.

Orologiai in perdita sul mercato mondiale

GINEVRA — *Da due imprese malate dovrebbe sorgerne [illegible] sana: questo l'obiettivo della concentrazione dei [illegible] maggiori produttori svizzeri di orologi, «Ssih» e l'«Asuag». I fautori di questo risanamento confidano nella nascita di una nuova struttura che possa riconquistare le quote perdute sul mercato mondiale e assicurare almeno i posti di lavoro esistenti e forse dare degli utili.*

La situazione del settore è drammatica. Dal [illegible] ad oggi la quota sul mercato mondiale degli orologi svizzeri è scesa da un terzo al un decimo del totale ed il loro valore è diminuito del [illegible] 30 per cento, mentre è andata perduta una buona metà dei posti di lavoro di allora, che erano [illegible] mila.

Le perdite si riferiscono soprattutto agli orologi di prezzo medio ed inferiore. Non pochi produttori elvetici [illegible] adeguati in ritardo all'era elettronica, restando indietro di fronte alla concorrenza, soprattutto giapponese.

Imprenditori Cee fiduciosi sulla ripresa dell'economia

BRUXELLES — *Gli imprenditori Cee [illegible] più fiduciosi sull'evolversi della situazione economica. Dopo mesi di pessimismo l'indicatore «fiducia» nell'industria comincia a risalire e le prospettive su produzione, portafogli ordini e scorte migliorano.*

Stando ai risultati dell'ultima inchiesta congiunturale Cee questo indicatore ha guadagnato punti soprattutto in Germania Federale (+14) e [illegible] Regno Unito (+16). Tra novembre '82 e aprile '83; l'aumento è stato di 8 punti nei Paesi Bassi, di 6 nel Lussemburgo di 4 [illegible] Belgio, di 2 in Italia. E' rimasto invece invariato in Francia ed è diminuito di 4 punti in Irlanda.

Secondo la commissione europea, questi dati, tenendo conto anche delle previsioni più ottimistiche sui portafogli ordini, lasciano prevedere l'inizio di una ripresa dell'attività industriale.

Il prodotto interno lordo calato del 3,5% in tre mesi

ROMA — *Bassi livelli dell'attività produttiva e degli scambi con l'estero e riduzione della [illegible] di investimento hanno caratterizzato l'economia italiana nel primo trimestre di quest'anno, confermando [illegible] tendenza negativa senza segni di ripresa.*

Il prodotto interno lordo, secondo le stime elaborate dall'Isco su scala trimestrale, ha raggiunto un livello ai prezzi di mercato di 126.890 miliardi, con un calo del 3,5 per cento nei confronti del periodo gennaio-marzo dello [illegible] anno e un apprezzamento [illegible] 0,3 per cento rispetto al quarto trimestre dell'82.

Gli indici dei prezzi si sono accresciuti del 3,3 per cento rispetto a ottobre-dicembre '82 e di 16,2 su [illegible] annuale, mentre i redditi da lavoro dipendente sono aumentati [illegible] 4,4 sul trimestre precedente e del 14,1 rispetto al gennaio-marzo dell'82.

In definitiva il costo [illegible] lavoro dipendente per unità di prodotto, rileva l'Isco, è aumentato nel primo trimestre [illegible] del 3,9 per cento con un aumento complessivo del 18,7 negli ultimi dodici [illegible]

La struttura agricola cuneese visitata da docenti universitari

CUNEO — (g. d. m.) *La Camera di commercio d'intesa con l'Asprofrut e la Piemonte Asprovit nell'intento di offrire agli studiosi ed esperti del mondo universitario la possibilità di aggiornare le proprie [illegible] sulle strutture agricole del Cuneese ha organizzato [illegible] incontro fra i responsabili [illegible] i tecnici delle associazioni locali, fra produttori ortofrutticoli e vitivinicoli e i docenti universitari delle cattedre [illegible] Nord Italia interessati a questi specifici settori produttivi.*

La riunione si è svolta nei giorni scorsi. Il presidente della Camera di commercio ha illustrato [illegible] aspetti più qualificanti dell'economia agricola [illegible] con un'ampia esposizione di [illegible] statistici, di valutazioni storiche e di considerazioni economiche.

Disoccupazione su «vertici storici» ma Imperia si batte e cerca uscite

Seimila gli iscritti agli uffici di collocamento nei primi mesi dell'83 - Si rafforza il Centro per lo sviluppo della cooperazione e dell'autogestione che conta già 15 cooperative

IMPERIA — Un altro record, purtroppo negativo, in provincia di Imperia: nel 1982, il ricorso alla Cassa integrazione ha superato le 281 mila ore battendo ogni precedente primato. Aria di crisi profonda spira nel settore dell'edilizia e dei suoi derivati: tra il 1981 e il 1982, il numero degli [illegible] è calato da [illegible] a 2690 unità, mentre le ore di lavoro sono [illegible] 4.233.227 e 4.029.914.

Non sono certo confortanti i dati statistici sulla situazione economica [illegible] provincia, resi noti dal geom. Antonio Marchetti, presidente uscente dell'Unione Industriale di Imperia, durante la relazione annuale: «*Ben poco* — aggiunge —, *è stato fatto nel comparto dell'edilizia residenziale condizionata da vincoli urbanistici esasperati, da costi elevati e soprattutto dalla scarsa propensione [illegible] privati nei confronti di tale tipo di investimento*».

Marchetti non è stato riconfermato al vertice dell'associazione. Nuovo presidente, per il prossimo triennio, è il geom. G. B. Romeo De Villa, un impresario edile di Ventimiglia. Del rinnovato consiglio direttivo fanno parte anche, come vicepresidenti, Carlo Carli di Imperia e l'ing. Colombo Bianchi di Taggia.

Ma non tutte le prospettive sono grigie. Dalla relazione di Marchetti sono emersi anche spiragli di ottimismo: «*Malgrado i motivi d'allarme della congiuntura, molte aziende locali hanno dimostrato capacità di tenuta, e alcune addirittura sono entrate in fase di rilancio. Note positive arrivano [illegible] dal settore alimentare, mentre stazionario è il mercato farmaceutico e qualche preoccupazione arriva dal settore della banda stagnata*».

Intanto, però, si tenta con tutti i mezzi di arginare il fenomeno della disoccupazione, che in provincia di Imperia, nei primi mesi dell'anno, ha raggiunto vertici «storici», superando il [illegible] di seimila iscritti agli uffici di collocamento. [illegible] valido strumento si sta rivelando il Centro [illegible] zionale per lo sviluppo della cooperazione e dell'autogestione (Cenasca), un organismo di recente costituzione affiliato [illegible] Cisl.

Al Cenasca [illegible] aderito sinora una quindicina di cooperative. Alcune operano da tempo [illegible] settore della pesca, dell'agricoltura, del trasporto merci, del facchinaggio, della rilegatoria o della lavorazione di pelle, plastica e materiale [illegible] Altre, invece, sono state [illegible] da giovani disoccupati, da ex-frontalieri o [illegible] operai licenziati da aziende in crisi, come la Niggi, la Mangimi Riviera e la Clinica S. Anna.

La maggiore è quella formata [illegible] handicappati: ad essa, nei piani della Cisl, potrebbe essere affidata la gestione [illegible] complesso agricolo-botanico e sociale di Villa Fanny Roncati Carli, sulla collina di Oneglia, ora in stato [illegible] completo (o quasi) abbandono. Complessivamente, il movimento cooperativo vicino alla Cisl, sulla Riviera dei Fiori offre attività a oltre [illegible] persone.

Stefano Delfino

Gli italiani bevono al mattino 23 milioni di tazzine di caffè

BOLOGNA — *Oltre 23 milioni di tazzine di caffè vengono bevute ogni mattino dagli italiani nelle loro [illegible] Lo rilevano esperti delle cooperative di consumo dell'Emilia Romagna, a parere [illegible] quali i consumi nazionali di caffè (pari a [illegible] chili pro capite all'anno) risultano prevalentemente effettuati nell'ambito familiare (65 per cento), quindi nei bar (30 per cento) ed infine per il 5 per cento attraverso i distributori automatici.*

La produzione e commercializzazione [illegible] caffè in Italia è presenta alquanto polverizzata: nel settore operano infatti ben 1500 aziende.

Si esaurisce il lavoro nei cantieri Baglietto all'asta dopo le elezioni

Partite in questi giorni altre [illegible] per la cassa integrazione

SAVONA — *Ai cantieri Baglietto di Varazze dichiarati falliti alcuni mesi fa e da allora in «esercizio provvisorio», il lavoro sta per terminare.*

In questi giorni sono partite altre lettere per la messa in cassa integrazione di 25 lavoratori ed entro la metà del mese il totale dei cassaintegrati salirà a circa 170 unità.

In cantiere rimarranno solo una quindicina di lavoratori che dovranno assicurare la manutenzione degli impianti ed altri servizi.

Intanto, subito dopo le elezioni (si pensa, infatti, che i giudici attendano [illegible] conclusione della consultazione per [illegible] politiche) lo stabilimento verrà posto all'asta. Il prezzo [illegible] dovrebbe aggirarsi sui 4 miliardi e [illegible] E' probabile che [illegible] prima tornata d'asta [illegible] deserta: solitamente, infatti, i concorrenti attendono la seconda e anche la terza gara per scontare prezzi e loro più favorevoli.

Per quanto riguarda l'operazione salvataggio non ci sono sostanziali novità. La società per azioni «Marina di Punta Aspera», formata da imprenditori locali e lombardi, e che mira principalmente alla realizzazione del [illegible] porto turistico, parteciperà all'asta e se riuscirà ad aggiudicarsi i cantieri [illegible] immediatamente in affitto alla «Nob» (Nuovi Cantieri Baglietto) costituitasi proprio per gestire l'azienda varazzina.

Incerto invece appare l'atteggiamento dell'imprenditore torinese [illegible] Vitelli [illegible] si era dichiarato interessato a rilevare i cantieri. **Nicolò** [illegible]

Un astrologo risponde alle vostre domande: scrivete a Stampa Sera, I tarocchi

GIOCHIAMO A TAROCCHI COL DESTINO...

A [illegible] Franco [illegible] e Beppe Bracco

I lettori di «Stampa Sera» [illegible] i Tarocchi per corrispondenza. Ecco come procedere:

1) procuratevi [illegible] biglietti [illegible] di carta, delle [illegible] dei vostri circa;

2) numerate i biglietti [illegible] da 1 a 22, cioè scrivete sul primo foglietto il numero 1, sul secondo il 2, sul terzo il 3 e così via, fino al numero 22; contrassegnate il numero 6 per non confonderlo con il numero 9;

3) piegate con cura ogni biglietto due o tre volte;

4) riunite i 22 biglietti così piegati su un tavolo, in un luogo tranquillo e lontano da rumori. Con entrambe le mani mescolate per tutto il tempo che volete, «concentrandovi» (ma senza sforzo) su un quesito che vi sta particolarmente a cuore e di cui volete conoscere l'esito.

5) continuando a mescolare i biglietti e cercando di non perdere la concentrazione, estraete, con la mano «sinistra», uno tra i 22 biglietti. Prendete nota del numero, che sarà, ad esempio, il numero 9: ricordate, è il «primo» numero estratto; ponetelo alla vostra destra, in disparte dagli altri numeri.

6) Estraete, sempre concentrandovi senza sforzo e sempre con la mano sinistra, un secondo biglietto, che sarà ad esempio il numero 2. Prendetene nota come «secondo» numero estratto. Mettete anche questo biglietto alla vostra destra, [illegible] al numero 9. Continuate estraendo un «terzo» biglietto, ad esempio il numero 17, che porrete da parte insieme ai due numeri precedenti. Infine estraete il «quarto» e ultimo biglietto, che sarà, poniamo, il numero 7. [illegible] così estratto quattro numeri, [illegible] 9, 2, 17 e 7.

7) Riportate questi numeri su un foglio, insieme alla vostra domanda (vedere paragrafo 4) con il vostro nome e cognome e con uno pseudonimo. Spedite il tutto a «Stampa Sera - Rubrica Cartomanzia», via Carlo Marenco 32, 10126 Torino.

La risposta verrà pubblicata appena possibile sul giornale.

Potrete ascoltare una trasmissione sui Tarocchi, analoga a questa che vi presentiamo, in diretta con gli ascoltatori, dagli studi di «Radio Antenna 1», FM [illegible] - [illegible] [illegible], ogni lunedì dalle ore 22 alle 23,30.

Se incontriamo il sei di bastoni [illegible] nostra [illegible] deve [illegible] di piena tranquillità, dato che siamo in presenza [illegible] carta la quale, pur non promettendoci cose trascendentali, ci permette tuttavia di guardare [illegible] futuro senza temere cose moleste. Il che è decisamente tranquillizzante, anche se occorre rendersi conto che la ricerca di grandezza è sempre un fatto positivo e che il sei di bastoni invece [illegible] spazia nel cielo dei grandi avvenimenti. Aurea mediocritas, quindi. [illegible] in quanto tale positiva solo se si ricorda il vecchio proverbio che dice «nessuna nuova, buona nuova». Inoltre, [illegible] riferimenti di dotti autori al sei di bastoni, non è detto che questa mediocrità debba essere considerata con sufficienza. Interpellato in proposito, un saggio indiano rispose al suo giovane interlocutore: «Perché questa carta non dovrebbe piacermi? Forse perché non mi [illegible] nuncia che conquisterò [illegible] impero? [illegible] [illegible] soltanto mette il mio [illegible] nella condizione [illegible] non desiderare [illegible] conquista [illegible] genere, [illegible] ha già reso felice, come se avessi ottenuto davvero [illegible] impero. Infatti, [illegible] mi toglie la voglia [illegible] possederlo non è come se me lo concedesse? [illegible] uccide il desiderio non mi regala tutte le [illegible] che esistono [illegible] mondo?».

In realtà, è piuttosto difficile non dar ragione al saggio [illegible] [illegible] vi [illegible] neppure bisogno [illegible] chiedere informazioni ai tarocchi. Ma ricordiamo, almeno, che [illegible] qualità del sei di bastoni — in qualsiasi modo possano venir considera-[illegible] le [illegible] implicazioni — possono rivelarsi positive: [illegible] ci promette [illegible] luna, ma [illegible] necessario ottenere [illegible] luna per poter [illegible] soddisfatti? Vediamo comunque quali [illegible] i significati della carta in questione.

Come già detto, è la carta [illegible] limitazione. Per quanto riguarda il settore professionale, [illegible] annuncia un periodo [illegible] critica nel corso del quale ci dovremo muovere [illegible] molta prudenza. Naturalmente, com'è noto, molto dipende dall'Arcano Maggiore [illegible] da cui la nostra carta è in dipendenza. Se anche l'Arcano Maggiore è negativo è meglio prepararsi [illegible] peggio. Se invece esistono fondate possibilità di ripresa con un'altra carta positiva si può guardare [illegible] futuro con una certa tranquillità. Occorre anche considerare che [illegible] carta annuncia improvvisi salti di fortuna, alti e bassi che non [illegible] in grado [illegible] prevedere. Quindi, procede-[illegible] con estrema cautela, [illegible] pendo [illegible] le stelle non [illegible] particolarmente favorevoli. Ma neppure, ed [illegible] questa la cosa importante, contrarie al nostro destino. Senza fare passi falsi, aspettiamo con calma [illegible] arrivi presto un periodo più favorevole.

Le risposte alle vostre lettere

ROSA PER LA VITA — Non posso ancora prevedere [illegible] rientro dell'uomo amato, perché la situazione sentimentale che sta attraversando attualmente il padre dei suoi figli [illegible] molto complessa [illegible] soggetta a numerosi cambiamenti. I Tarocchi parlano di notizie [illegible] visite più frequenti, nell'immediato futuro, in attesa di qualche avvenimento capitale che lo riguarda. Pensi soprattutto [illegible] salute, anziché scrivere che la sua «estate finirà presto»: chissà che pensando a guarire il corpo non [illegible] a guarire prima il suo cuore. Accade spesso. [illegible] riscriva tra qualche tempo.

DONZELLETTA — Il raccolto dell'orzo supererà [illegible] sue attuali aspettative, anche [illegible] l'uso del diserbante. Prima che arrivi la «stagione della polvere», cioè quella che, come lei [illegible] sa, è l'ideale per [illegible] raccolto, questo prezioso cereale crescerà rigoglioso.

LETIZIA [illegible] — Non [illegible] [illegible] delle [illegible] possibilità, [illegible] merito alla sua domanda: proprio perché, come lei dice, [illegible] ragazzo del quale è innamorata (ma [illegible] è proprio sicura?) non vuole «legarsi». Il grande amore arriverà tra qualche tempo, [illegible] rapidamente; lo riconoscerà [illegible] un giovane [illegible] alle spalle una delusione sentimentale. Aspetti serenamente, tutto [illegible] al momento giusto.

MARGHERITA — La sua lettera [illegible] incoraggia [illegible] mi aiuta, grazie. Con l'augurio di una sollecita realizzazione dei suoi desideri.

ACQUARIO '53 — I suoi entusiasmi verranno certamente premiati grazie all'ottimo gioco che mi sottopone, e soprattutto grazie alla pulizia di sentimenti (non frequente, [illegible] questi tempi): è bellissimo provare verso una fanciulla «grande stima e affetto». Il legame duraturo [illegible] sincero è quindi possibile. Continui così e sia felice (non dimenticando il prezioso dialogo che deve sempre esistere tra due persone intelligenti).

PRISCILLA — Non giudico mai sciocco nessun quesito, nemmeno il suo, tutt'altro. Il dubbio, in merito alle telefonate, [illegible] infondato: i primi due numeri dicono che [illegible] sta ingannando. [illegible] trasformo in detective e vedo che [illegible] un personaggio sposato più o meno felicemente, o sentimentalmente impegnato; forse un uomo che ha [illegible] che fare con la legge. E' [illegible] classico colpo di fulmine nell'animo di un [illegible] molto frustrato, non pericoloso ma preoccupante perché pasticcione. Fa parte delle sue conoscenze superficiali, occasionali. Lei ha i mezzi, molto semplici ed efficaci, per disorientarlo [illegible] porre fine [illegible] [illegible] manie telefoniche. Al più presto.

MARSIGLIA [illegible] — [illegible] limito ad esaminare i prossimi sei mesi. [illegible] futuro non le riserva degli episodi veramente importanti, né [illegible] bene né in male: tutto normale [illegible] quasi, anche se dovrà prendere [illegible] decisioni [illegible] porre fine alle numerose, troppe esitazioni che segnano la vita d'ogni giorno. L'equilibrio, il buon senso e [illegible] pazienza [illegible] doti e virtù indispensabili per evitare qualche imprevisto, in tutti i campi, però di portata limitata. Non trascuri i particolari [illegible] non commetta delle piccole follie, come [illegible] passato, nella vita sentimentale.

FRANCO 59 — Dopo l'iniziale curiosità, l'ex ragazza ha capito che non potevate avere un futuro insieme. E' dunque stato un bene, per lei, che [illegible] dialogo [illegible] [illegible] interrotto. Lo consideri come un favorevole segno [illegible] destino. Dopo questa mezza delusione, incontrerà una persona più seria e valida, entro ottobre.

ADDOLORATA — Non esistono difficoltà nell'intraprendere un'azione legale. [illegible] [illegible] gioco, infatti, dice che [illegible] battaglia [illegible] vittoriosa proprio con tutti i mezzi giuridici a disposizione: nulla può opporvisi. Chieda un pa-[illegible] [illegible] un esperto e poi passi decisamente all'attacco, per ottenere un successo sotto molti aspetti persino inatteso.

ALDO 57 — Nascerà certamente qualcosa di sentimentale tra lei [illegible] la sua «dolcissima matassa», abbastanza presto. Niente [illegible] definitivo, comunque, perché poi spiccherete il volo [illegible] altri lidi. Resterà la buona amicizia.

[illegible] **C.** — Più che un cambiamento, nel lavoro di [illegible] figlio, si nota, seppure lentamente, [illegible] schiarita, un miglioramento [illegible] una maggiore tranquillità. Oggi è bene esaminare attentamente i pro [illegible] i contro [illegible] pazientare prima [illegible] prendere [illegible] decisioni inopportune. Soddisfazioni tra dicembre [illegible] il prossimo marzo. Non [illegible] preoccupi inutilmente.

F. MANCINELLI — Anche [illegible] l'attuale situazione professionale non è felice, [illegible] causa della cassa integrazione, non deve disperare. Nei [illegible] Tarocchi è scritto che dopo questo periodo nero [illegible] ritornare l'equilibrio e, in seguito, qualcosa di buono: vedo [illegible] cambiamenti utili dall'inizio dell'autunno all'inverno. Nella stessa azienda o in un'altra, la buona fortuna veglia su [illegible] lei.

VALENTINO [illegible] — Vedo certamente G. al suo fianco, per qualche tempo, [illegible] non è ancora l'amore che cerca, quello che idealizza. Dopo la fiammata iniziale, la fanciulla si stancherà. E' un'esperienza da non trascurare, che può farle capire meglio come va il mondo.

Tutto sugli animali

Di Bartolo

«A proposito [illegible] animali, perché [illegible] parlare anche delle formiche [illegible] qui [illegible] Portofino sono numerosissime tanto [illegible] la loro presenza [illegible] assumendo proporzioni preoccupanti...».

(Jolanda, Portofino)

La signora Jolanda sicuramente non ha nessuna voglia [illegible] scherzare; è infatti recente la notizia dell'arrivo in Italia dell'«Iridomyrmex humilis», formica argentina che sta invadendo alcune [illegible] della Liguria (e in particolare la penisola [illegible] Portofino). L'insetto, originario dalle regioni meridionali del Brasile, è stato disseminato per il mondo dai traffici mercantili [illegible] in Italia è presente lungo tutta la Penisola [illegible] solo ad Occidente della catena appenninica, presso il mare (ha infatti molto bisogno [illegible] umidità).

Voracissime, basta una briciola [illegible] pane a richiamare plotoni di questi piccoli insetti bruni: [illegible] loro veloce riproduzione [illegible] dovuta al fatto che ogni nido è provvisto [illegible] più regi-[illegible] che sfornano prole [illegible] continuazione.

Che dirle? Non [illegible] [illegible] sento di suggerirle [illegible] avvelenare [illegible] regine con melassa e [illegible] nico (l'esca potrebbe essere, tra l'altro, lambita dall'ignaro cane di [illegible] [illegible] incuriosire i bambini): mi limiterò a suggerirle assoluta pulizia in cucina, abbondanza di detersivi e lisoformio (l'odore [illegible] disinfettanti scoraggia le formiche); la invito inoltre [illegible] sperare [illegible] le piccole ospiti stabiliscano nel giardino il loro quartier generale, e non nella sua cucina: [illegible] questo scopo potrà attirarle nel verde (che prediligono) con qualche briciola posta il più lontano possibile dall'abitazione.

«Appassionato [illegible] volatili, vorrei avere indicazioni [illegible] qualche esemplare domestico che non sia il solito canarino o l'ordinaria cocorita. Vorrei cioè qualcosa di veramente raro, colorato e diverso...».

Gianni (e Rita), Novi Ligure

Se lei è veramente un appassionato ornitologo, non possono essere sfuggiti al suo interesse i famosi Diamanti di Gould (Chloebia gouldiae), particolarmente apprezzati per la piccola taglia e [illegible] bellezza dei loro colori.

Originari dell'Australia, vivono in folti gruppi: amano il sole e si sentono veramen-[illegible] a loro agio solo a [illegible] temperatura intor-[illegible] [illegible] 40 gradi. Questa particolarità non [illegible] tuttavia un ostacolo [illegible] vita nelle nostre abitazioni.

E' vero che anche le api possono [illegible]ma-larsi?

Dilettante di Chieri

[illegible] dilettante, ci sono infatti brutte notizie per chi [illegible] [illegible] decidesse di cominciare a interessarsi [illegible] apicultura. Innanzi tutto esiste una patologia dell'ape, realtà contro la quale possono infrangersi gli sforzi degli apicultori. Basta ricordare [illegible] temibilissima peste americana (causata dal bacillus larvae) o le gravi parassitosi delle api adulte (alcune dovute a protozoi [illegible] altre ad acari).

E' però recente la funerea notizia dell'arrivo nel nostro Paese di un altro acaro (Var-[illegible] jacobsoni) proveniente [illegible] sud-est asiatico ove avrebbe infestato originariamente l'«apis indica», per trasferirsi poi sull'«apis mellifera» e iniziare così la [illegible] marcia verso occidente.

L'unico consiglio che si può [illegible] è quello di piazzare le [illegible] [illegible] terreni elevati, comprando lo sciame [illegible] contadini noti, dalle arnie sicuramente sane, evitando acquisti fantasiosi al di fuori dell'ambito strettamente nostrano.

TORINO OFF

● Curiosità
■ Ritrovi
● Corsi
● Circoli

● E' musica

RASSEGNA

Tornano in edizione riveduta e corretta le tre giornate musicali dedicate ai giovani che negli scorsi hanno contribuito a rivelare i talenti e a scoprire le carenze tra i musicisti esordienti torinesi. E' stata proprio questa duplice esperienza a suggerire agli organizzatori di impostare la rassegna su nuove basi.

Constatati alcuni punti deboli — la presenza di scena, il livello di professionalità, e soprattutto la frequente impreparazione vocale, che declassava sound magari notevoli — si è deciso di selezionare i partecipanti e nello stesso tempo di offrire quegli stages di perfezionamento tecnico-professionale che si sono svolti l'inverno scorso. La politica dei «gruppi di base», favorita per consentire l'approccio alla musica da parte di tutti gli interessati senza badare troppo alla qualità, sembra aver ormai fatto il suo corso.

«Ora — affermano Luigi Ratclif e Fabrizio Salmoni, del Centro Informagiovani — Torino deve offrire i suoi prodotti migliori e deve valorizzarli e qualificarsi come centro di produzione musicale di buon livello». I 20 gruppi che partecipano ai «Giorni» sono dunque il frutto di una selezione attuata da un commissioe di operatori musicali su un totale di 72 formazioni.

Hanno superato la prova gruppi decisamente collaudati ed altri in possesso di una buona esperienza di concerti in pubblico, e anche complessi nuovissimi che potranno essere la rivelazione di quest'anno. Tra i generi predomina il rock nelle sue diverse tendenze: heavy metal, melodico, new wave, metropolitano, easy listening etc.

«I giorni della musica», la rassegna dei musicisti torinesi.

Quando: Venerdì 3 giugno dalle 21 alle 23,30. Sabato e domenica dalle ore 15 alle 20 e dalle ore 21 alle 23,30.

Gruppi: Secrets, Res Nova, Q Factor, City, Jambon Street, Crazy Band, Mass Media, Overdrive, Funky Crackers, Deep River String Band, Bluesy Walkers, Dead Station, Miano Trio, Scorpione, Quatermass, Savoia, Swarm, Magenta, Aton's, Dirty Fingers.

Luciano Alberti e Elena Del Santo.

Intervalli musicali: pianista Luciano Mangiacasale.

Ingresso: libero.

Dove: Parco Ginzburg, corso Moncalieri 18.

Organizzazione: Assessorato comunale alla Gioventù (Informagiovani - Progetto Musica) con la collaborazione di Radio Centro 95 e Videouno.

JOHN LENNON

Aperto da poco e quindi ancora in fase di rodaggio di progetti, per quanto riguarda serate musicali con solisti e gruppi), il John Lennon Pub vuol essere il ritrovo di quanti amano il musicista scomparso e si riconoscono più nelle sue composizioni e nel suo periodo che nel rock duro o metallico e elettronico dei nostri giorni. Inoltre i due titolari, Domenico e Filippo, entrambi fans di Lennon, nutrono la speranza «di far meglio conoscere e apprezzare il personaggio anche ai giovanissimi».

Così nel Pub, arredato all'inglese e con ricercatezza — damasco alle pareti, soffitti imbottiti, mogano — dominano le immagini del musicista inglese, da solo o con gli altri Beatles. Ma non si tratta di una generica ritrattistica, e non soliti poster. E' un primo — e già consistente — allestimento di quello che con il tempo potrebbe diventare un insolito museo lennoniano. Le immagini, tratte da foto originali o da libri, ingrandite e suggestivamente elaborate con effetti di colore, presentano il personaggio fin da quando era un baby; Domenico e Filippo sono sempre alla ricerca di documenti, curiosità, testimonianze varie, anche il diploma di nuoto conseguito da Lennon in piscina all'età di sette anni, ed esposto nel locale.

Superfluo dire quali siano le musiche diffuse più volentieri nel Pub, anche se naturalmente non sono le uniche.

Il John Lennon Pub si trova in corso Agnelli 160. Apre dalle 21 alle 2, è chiuso la domenica.

● E' pub

● E' cinema

INDIPENDENTI

Interessante e completa la rassegna del cinema indipendente Usa che, offrendo una panoramica molto ampia della produzione degli ultimi cinque anni consente di verificarne le costanti e di apprezzarne quegli aspetti di linguaggio e contenuti che saranno in futuro almeno in parte assorbiti nella produzione dell'industria dello spettacolo. Infatti tra questi trenta film realizzati a costi relativamente contenuti, la maggior parte è costituita da opere che dovrebbero servire, ai registi neolaureati all'Università, come biglietto di ingresso nel mondo della grande produzione. Sono pellicole, quindi, più off pre-Hollywood, realizzate privilegiando l'impegno e la denuncia sociale (com'era caratteristica del cinema alternativo tradizionale) la ricerca dell'effetto, della novità, dell'originalità preferibilmente shoccante, anche se non mancano esempi New Wave di New York si riferiscono ad un certo cinema «ribelle» Anni '50, americano e francese.

Le tematiche e politiche sono affidate al genere documentario, soggetti quali il disarmo nucleare o il dramma del Salvador. La rassegna si articola infatti in quattro sezioni. Una è dedicata a film indipendenti inediti in Italia, con sottotitoli in italiano e in francese; un'altra presenta selezione di mediometraggi, short e documentari, tutti inediti in Italia.

Due personali sono dedicate rispettivamente a John Waters (con sei film) e a Paul Bartel (tre film), il cui «Eating Raoul» ha inaugurato la rassegna, alla presenza dell'assessore regionale alla Cultura, Giovanni Ferrero. La rassegna sarà conclusa da una antologia dei più interessanti film indipendenti americani distribuiti negli ultimi anni in Italia.

Mostra del cinema indipendente 1979-83.

Quando: ogni giorno fino al 22 giugno.

Orario: le proiezioni si susseguono dalle 15 in poi, con un massimo di sei e un minimo di tre film ogni pomeriggio, contemporaneamente in due locali.

Programma: data la ricchezza della programmazione, si consiglia di consultare l'opuscolo e magari di acquistare il catalogo della rassegna, in vendita a prezzo ridotto. Sono oggi, infatti, presentati complessivamente tredici film.

Ingresso: tessera annuale del Movie Club (L. 5000) oppure con tesserino di iscrizione alla manifestazione (L. 1000) in vendita alla cassa dei due locali. Inoltre: L. 3000 per l'ingresso alle proiezioni delle ore 16,45; 17; 18,45; 19; L. 4000 per quelle delle 21; e 0,30. L'ingresso alle proiezioni delle ore è gratuito.

Schede: per ogni film è disponibile gratuitamente all'ingresso una scheda informativa.

Dove: Movie Club, via Principe Amedeo 5 e Cinema Romano.

Organizzazione: Assessorato alla Cultura della Regione, Movie Club, Associazione «Amici del Charlie Chaplin».

MUSICA

Continuano i weekend musicali da Roberto si è lanciato un po' in tutti i generi e naturalmente offre, oltre alle consumazioni tipiche del bar, anche quelle gradite ai giovani avventori delle birrerie.

Per le prossime serate in programma due spettacoli di folklore: i tre componenti del gruppo Burabagio presentano musiche e canti della tradizione celtico-piemontese eseguiti anche con strumenti del passato, come ghironda e cornamusa; musiche dell'area celtica — Irlanda — insieme ad arie e canzoni inglesi e italiane presentate dal gruppo La Mandragola, composto da cinque elementi che suonano e danzano, oltre a violini e flauti, contrabbasso, chitarra e percussioni.

Le altre serate, altra musica, con un quintetto torinese che fa blues e poi con un cantante-chitarrista portoghese specialista in bossa nova. Ecco il programma di questa settimana.

Venerdì Burabagio, musiche e canti della tradizione celtico-piemontese.

Sabato 11: Wells and Fargo Quintet, con repertorio di blues.

Orario: 21,30.

Ingresso: libero.

Dove: Bar Roberto, via Po 5.

● Nel

● E' rock

■ E' arte

● Gli studenti

● Mostra

MARGINALIA

Continuano i venerdì rock al Mexico, ulteriormente rallegrati da «spumeggianti sorprese», da omaggi di birra alla spina di varie marche straniere. Il programma è all'insegna della varietà con lo scopo, appunto, di dar spazio alle diverse tendenze. Dopo il rock duro dei Gow, è quindi di scena la nostalgia Beatles degli Scrabbles che imitano il quartetto anche nell'abbigliamento e nella pettinatura.

Seguiranno gli Stray King, un complesso che aveva un certo seguito tre anni fa — si ricordano un disco e un concerto di successo allo Studio 2 — e che poi è sparito dalla circolazione; ora si ripresenta in nuova formazione e con un repertorio molto ballabile di rock 'n roll stile Anni 50. Altri probabili ospiti, i collaudati Jambon Street e i Man at Work, lanciati da Radioflash.

In rock all day concerti in discoteca.

Quando: ogni venerdì di giugno, alle 21,30.

Prossimo spettacolo: domani sera con gli Scrabbles, che presentano musiche e canzoni stile Beatles.

Ingresso: L. 3000, birre in omaggio.

Dove: al Mexico Club, in Monte Cengio 16/3.

FANTASMI

In attesa di riaprire a settembre con locali più ampi, Marginalia chiude una serata che è tra le più singolari e interessanti della sua stagione. In questa «Serata sull'Arte per eccellenza» si tratterà dell'«Arte come attuazione del sentimento estetico, rappresentazione o espressione dei fantasmi brillanti della mente». Si tratta di un'azione, brillante, appunto, ed ironica, svolta dal pittore Plinio Martelli che prende come riferimento una propria opera.

Serata sull'Arte per eccellenza, intervento del pittore Plinio Martelli.

Quando: stasera e domani alle 21,30.

Ingresso: tessera mensile della associazione culturale Marginalia (L. 5000). E' valida ancora la tessera di maggio.

Dove: culturale Marginalia delle forme d'arte, via Lagrange 29.

DANTE

Gli allievi degli ultimi anni di alcuni istituti parificati hanno unito talenti e forze per allestire, a conclusione dell'anno scolastico, uno spettacolo brillante e liberatorio. Hanno partecipato all'iniziativa gli studenti della Lindberg Flying School, degli Istituti Lindberg, Massimo, Margara, Newton e della Scuola La Rivista si rappresenta soltanto stasera.

«Ma vai all'Inferno, Dante!», commedia poco divina in quasi tre atti.

Quando: stasera 20,30.

Ingresso: L.

Dove: al Teatro Colosseo, via Madama Cristina 73.

APPUNTAMENTI

Prosegue mostra-mercato di fotografie originali di noti autori, che rappresentano varie specializzazioni e tendenze, allestita alla libreria Agorà in collaborazione con gli Eredi Nadar, in via Pastrengo 9/d: ingresso libero, in orario di negozio.

Il **Centro Viaggi** presenta, nella sede di via Lagrange 29, proiezioni di diapositive di argomento turistico con riferimenti alla storia, alla cultura, al folklore dei vari Paesi. Dopo Seychelles e Perù, giovedì prossimo (16 giugno, ore 21) è la volta dell'Australia. Le diapositive presentate da Bruno Surra sono raccolte sotto il titolo «Canguri e civiltà».

a cura di Laura Schrader

IN POLTRONA DAVANTI ALLA TV

BENEDETTA

se [redacted] va [redacted] la sua company

Rai-Rete 1

ORE 21,50

Benedetta e Company, sceneggiato. Termina lo sceneggiato più insolito e for[redacted] bello della stagione. I protagonisti, che ormai sono [redacted] folla i cui rapporti matrimoniali [redacted] quantomeno affettivi [redacted]no adesso complicatissimi e quasi impossibili [redacted] ricostruire, si riuniscono tutti attorno alla tv privata di serie zeta che è stata [redacted] in piedi per [redacted] un lavoro [redacted] Giulio, neolaureato marito di Luisa.

Cecilia suona notturni al pianoforte, Claudio e Carla impartiscono lezioni di pronto soccorso, Patrizia traduce favole e proverbi inglesi, [redacted] suona [redacted] chitarra e canta, Giulio fa [redacted] regista e Paola la presentatrice, mentre Luisa, Marco [redacted] Benedetta tornano momentaneamente insieme per condurre una rubrica sulla [redacted] dei bambini.

Si scopre che Benedetta ha un dente

cariato e l'occasione è buona [redacted] far [redacted] che per l'ennesima volta tutti scoprano [redacted] volersi bene nonostante le liti, le separazioni, i secondi e i terzi matrimoni.

Si celebra l'ultimo matrimonio: quello fra nonno Maurizio [redacted] nonna Patrizia. [redacted] invitati, felicemente sposati, felicemente divorziati [redacted] felicemente risposati sorridono tutti e celebrano l'avvenimento attendendo l'imminente nascita del figlio di Patrizia.

Benedetta che ha imparato a contare cerca [redacted] conto del perché [redacted] ritrova [redacted] quattro genitori [redacted] sei nonni. Poi sparisce perché ha trovato l'amore anche lei.

Retequattro

[redacted] 22,30

Stasera [redacted] inchiesta. Nuovo programma, sottotitolato «Storie [redacted] sesso [redacted] di sentimenti di molti italiani» [redacted] redatto da Costanzo lo scorso [redacted] lui stesso conduttore, coadiuvato dalla redattrice di Duepiù Cipriana Dall'Orto, e consistente in dodici puntate di una sorta di maxiinchiesta sul comportamento [redacted]suale degli italiani [redacted] tutte le età, provenienze [redacted] censo. Il programma ogni settimana presenterà un filmato con imbarazzanti interviste [redacted] Costanzo [redacted] personaggi di quel genere solitamente definito [redacted] «presi dalla strada», intercalate da commenti in studio [redacted] psicologi, sessuologi e personaggi della politica [redacted] dello spettacolo, che in qualche modo, seguendo strade diverse, hanno indagato nel mondo [redacted] emozioni che legano l'uomo alla donna.

Dalle interviste (lo stesso Costanzo sottolinea la stupefacente [redacted] del[redacted] gente, disposta ad aprirsi del tutto su argomenti solitamente considerati come privatissimi) emerge un simpatico ritratto di Italia piuttosto godereccia e spensierata. Ciò che nella stragrande maggioranza [redacted] evidente è il ritorno, o almeno il desiderio di ritorno, ad un modello di relazione il più possibile tradizionale e chiuso.

SEGNALIAMO — FILM ALLA TV

Italia 1

ORE 14,40

Una ragazza molto, molto brutta, Usa commedia 1977. Chi avesse il pomeriggio libero non si perda questa simpaticissima commedia surreale con [redacted] po' di dramma, toni da thrilling, [redacted] commoventi, soluzioni folli e molto divertimento di fondo da parte del regista Schulzberg, specialista in [redacted] girati per il consumo televisivo.

La poco conosciuta protagonista Stochard Channing nelle mani degli abilissimi truccatori [redacted] Hollywood (dove non si girano solo film ma anche serial televisivi [redacted] Dallas [redacted] tv movies [redacted] questo) di[redacted] bruttissima nella prima parte della vicenda quanto bella nella seconda. La serietà con [redacted] segno i diversi omicidi che ha giurato [redacted] compiere per vendetta rievoca [redacted] che [redacted] strida la cinica ironia di certe vecchie commedie inglesi alla Sangue blu, mentre il clima grottesco in cui la storia [redacted] svolge, fra universitari totalmente imbecilli e idraulici fanatici, contribuisce a dare toni di simpatia al film.

C'è anche [redacted] scena quasi memorabile, ed è quella di metà, con le espressioni soddisfatte dei chirurghi [redacted] dopo aver recuperato [redacted] protagonista più [redacted] che viva hanno deciso [redacted] trasformarla facendone [redacted] capolavoro di [redacted] appeal.

Rete 3

ORE 21,55

Piccola posta, Italia commedia 1955. La coppia Sordi-Valeri [redacted] dimostrò azzeccata, simpatica e divertentissima, ma ciononostante [redacted] film di Steno ebbe pochissimo successo accontentandosi di incassi esigui e mettendo in crisi il duo che finì per non riformarsi più.

Sono varie le ragioni della scarsa rispo[redacted] del pubblico, forse attribuibili [redacted] fama del protagonista, non [redacted] consoli[redacted] (solo dall'anno precedente, col Seduttore aveva [redacted] dopo gli exploit felliniani [redacted] carriera di attore brillante) [redacted] quella [redacted] Valeri, ignota al grosso pubblico e giudicata troppo «intellettuale» [redacted] più. Il regista Stefano Vanzina che qui preferisce firmarsi Steno in base ad [redacted] criterio che neppure i cinefili più minuziosi hanno mai compreso (talvolta firma col [redacted] nome, talvolta con lo pseudonimo per ragioni effettivamente imperscrutabili) si dimostrò poi troppo avanti rispetto [redacted] tempi, proponendo [redacted] film forse eccessivamente moderno, adattissimo comunque ad essere rivisto oggi.

Retequattro

ORE 20,30

Psycho, Usa giallo 1960. Film che la critica definisce come «quasi perfetto» e che deve il titolo all'esplorazione che sequen[redacted] dopo sequenza [redacted] maestro del brivido Hitchcock ci porta a fare nei meandri di [redacted] mente malata sullo sfondo [redacted] curiosa ambientazione [redacted] lo stesso regista si divertì a definire come «gotico-californiana».

La pellicola soddisfò critica, pubblico e doppiamente il regista, che [redacted] fu anche produttore [redacted] vi investì ottocentomila dollari guadagnandone in tutto tredici milioni. Hitchcock ci regala [redacted] crescendo di tensione [redacted] contorno di violenza inusuale nelle [redacted] opere. Le [redacted] divenute celeberrime sono moltissime: da quella quasi iniziale dell'assassinio sotto la doccia, [redacted] disperato girovagare di Marion in automobile sotto la pioggia, all'inseguimento dell'assassino [redacted] da una rampa [redacted] scale armato di coltello.

Anthony Perkins [redacted] introverso, nevrotico [redacted] bravissimo, mentre Janet Leigh è impaurita ma nel contempo misuratissima.

DOVE ANDIAMO STASERA IN CITTA'

DUE CHITARRE

e [redacted] pianoforte alla scuola «Dante Alighieri»

I CONCERTI

SCUOLA [redacted] DANTE ALIGHIERI, via Sottoripa, Volpiano, ore 21: Cristina Camoletto [redacted] Luciano Leone, chitarre [redacted] repertorio comprendente musiche di D. Scarlatti (Due Sonate in mi maggiore), F. Sor [redacted] op. 54), J. [redacted] (Tema e variazioni), L. Brouwer (Hom[redacted] a Darius Milhaud / Micro piezas pour deux guitares). Nella [redacted] parte della serata si esibirà Silvia Gianuzzi, pianoforte in un repertorio comprendente musiche [redacted] J. Brahms (Variazioni e Fuga [redacted] un tema di Haendel op. 24), C. Debussy (Pour [redacted] piano / [redacted] / [redacted] / Toccata). Cristina Camoletto ha iniziato gli [redacted] sotto la guida di Luigi Locatto.

Attualmente è iscritta al Conservatorio di Alessandria, svolge attività didatti[redacted] presso il Civico Istituto Musicale [redacted] Pinerolo, all'Istituto Musicale di [redacted] al Ludovico Lessona [redacted] Volpiano. Luciano Leone nel [redacted] ha seguito i corsi di perfezionamento a Bourg Saint Moritz tenuti da Oscar Ghiglia.

Attualmente svolge attività [redacted] presso [redacted] Musicale Cuneo di Ciriè. Silvia Gianuzzi frequenta il 10 [redacted] di pianoforte [redacted] Conservatorio Giuseppe Verdi di Torino sotto [redacted] guida di Amelia Careggio. [redacted] riportato numerosi premi in concorsi [redacted] ed internazionali, sia come solista sia come componente di Duo pianistico a [redacted] mani [redacted] 2 pianoforti. Dall'anno 1979-80 è insegnante di piano[redacted] presso l'Istituto Musicale L. Lessona di Volpiano.

Pubblico: appassionati, amanti della musica.

Durata: due ore circa.

Ingresso: libero.

TEATRO

[redacted] REGIO, ore 20, «Lulu», [redacted] A. Berg (ediz. integr. [redacted] lingua originale). Maestro concertatore [redacted] direttore d'orchestra, Zoltan Pesko. Regia, Yuri Ljubimov. Scene [redacted] costumi, David Borovskij. Assistente alla regia, Boris Stetka. Movimenti coreografici, [redacted] Egri. Orchestra del Teatro Regio. Personaggi [redacted] interpreti: Lulu, Carole Farley. La contessa Geschwitz, Carmen Gonzales. Una vestiarista, uno [redacted] ginnasiale, Groom, Sharon Moore. Il professore di medicina, Giovanni Sala. Il pittore, un negro, [redacted] Di Credico. Il dottor Schön, il direttore del giornale, Jack lo squartatore, Dieter Weller; Alwa, Jean Van Ree. Un domatore, [redacted] atleta da circo, Boris Bakow. Shigolch, Andrew Foldi. [redacted] principe, [redacted] cameriere, il marchese, Nicola Tagger. Il direttore [redacted] teatro, [redacted] banchiere, Alfredo Giacomotti. Il [redacted]rio di polizia, un clown, Guglielmo Mulasso. Una quindicenne, Susanna Rigacci. La madre, Eva Ruta. Una arredatrice, Yukiko [redacted] Maccari. [redacted] giornalista, [redacted] Curiel. Un domestico, Giovanni Savoiardo.

[redacted] appassionati, [redacted] della musica lirica.

Durata: oltre le tre ore.

Prezzi: posto unico, lire 13 mila.

ACCADE

FESTIVAL DELL'UNITA' (P.C.I. [redacted] 43 [redacted] Aeronautica, giardini di via Germonio) dalle ore 20,30: Tombolata; [redacted] ore 21,30: 1° Torneo [redacted] Video Games. Ingresso libero.

PIEMONTE ARTISTICO, via Roma 264, prosegue la mostra [redacted] e costumi [redacted] XVI al XIX secolo» [redacted] materiale tratto dall'Archivio storico della città di Torino. Orario: dalle 15,30 alle 19,30.

TEATRO REGIO, presso la biglietteria, in piazza Castello 215, prosegue la vendita degli abbonamenti [redacted] Concerti del Regio-Estate 1983. Posto unico nume[redacted] per 5 spettacoli, lire 20 mila.

ASSOCIAZIONE EX ALLIEVI FIAT, corso Dante 102, [redacted] 20,45: Saggio Scuola di Musica «La Suite». A conclusione del corso annuale di musica i giovani allievi della scuola [redacted] esibiranno con i loro strumenti nell'interpretazione [redacted] brani celebri.

DISCOTECA CHARLESTON, via Cavalcanti 5, ore 21,30, Radio Italia Uno organizza [redacted] «Festa dell'orecchino». [redacted] eletto «Mister Orecchino». 1° Premio: un orecchino d'oro.

AICS, via [redacted] 2, [redacted] 18, [redacted] Meazzini, docente [redacted] Psicologia dell'Università di Roma tiene una conferenza sul tema: «L'ansia d'esame. Modalità d'analisi e [redacted] intervento». Ingresso libero.

ROTARY [redacted] Torino, [redacted] 20,15, al Palace Hotel, il professor Gian Giacomo Rovera presenta il libro, del consocio Michele Torre, [redacted] titolo «Esistenza e progetto: fondamenti per una psicodinamica».

CHIESA DI SAN BERNARDINO, Chieri, ore 21 concerto del pianista statunitense William Naborè, presentato dal circolo ricreativo «Davico». In programma musiche di Rameau, Liszt, Janacek, Beethoven. Naborè ha [redacted] anni ed [redacted] vincitore di premi internazionali e direttore del Festival di Coligny, in Svizzera.

PALAZZO CISTERNA, via Maria Vittoria 12, prosegue la mostra [redacted] foto [redacted] documenti «Israele, Libano, Palestina», organizzata dalla Provincia. Le foto [redacted] di Enrico Marietto [redacted] Crociani.

[redacted] INTRADOSSI, via San Massimo 21, ore 18, manifestazione conclusiva [redacted] Progetto «Teatro come Teatro». Dopo l'esibizione del duo Philadelphia Jerry Ricks e Giulio Camarca seguirà [redacted] recital «La protesta dei vinti», tratto da Ignazio Buttitta [redacted] Giovanna Fiscella e, [redacted] chitarra, [redacted] Stefanelli.

MARGINALIA DELLE [redacted] [redacted] Lagrange [redacted] ore 21,30, Plinio Martelli presenta «Come esci da una situazione legata [redacted] realtà», [redacted] sull'arte per eccellenza.

TEATRO DI VIA [redacted] 15, ore 21, [redacted] «fra le nuvole» con i paracadutisti dell'Aero Club Torino. Ospiti Enzo Nogaro, campione italiano di lancio individuale e Giammarco Marconi, responsabile della sezione paracadutismo. Nel corso della [redacted] — organizzata dai Centri di attività sociali Fiat — proiezione di fil[redacted]ti.

[redacted] ERIDANO, [redacted] Moncalieri 88, angolo corso Giovanni Lanza, ore 21,30, Gigi Cavicchioli presenta [redacted]certo jazz con Maggie Kinson (piano e vocal), Teddy Fullick (tromba), Walter Ganda (batteria), Gigi Cavicchioli (clarinetto). Teddie Fullick [redacted] Maggie Kinson sono affermati musicisti inglesi con [redacted] repertorio del jazz delle origini che comprende blues, spirituals e stadard songs d'epoca. Ingresso libero.

CINEMA

Mostra del Cinema Indipendente Usa 1979-83.

MOVIE CLUB, via Principe Amedeo 5/a. Ore 17: «Kin Blank», di Michael Oblowitz (1982, bianco e nero, 88', versione originale); [redacted] Hunk Herald», di Tony Buba (colori e bianco e nero, 13', versione originale). Ore 18,45: «Joe's Bed Stuy Barbershop: We Cut Heads», [redacted] Spike Lee (1982, colori, 60', versione originale): «Syvilla: They Dance to Her Drum», di Ayoka Chenzira (1979, bianco [redacted] nero, 25', versione originale). Ore 21: «Return of the Secaucus Seven», di John Sayles (1979, colori, 110', versione orinale [redacted] sottotitoli in italiano). Ore 23: «Return of the Secaucus Seven» (replica). Romano, Galleria Subalpina. Ore 16,30 e 18,30: «Heartland», [redacted] Richard Pearce (1980, colori, 95', versione originale [redacted] sottotitoli italiani). Ore 20,30 e 22,30: «Vortex», di Scott and Beth B (1982, colori, 90', versione originale con sottotitoli italiani).

INTERVISTA — DOPO 20 ANNI ANCORA SULLA BRECCIA

GIANNI MORANDI

«Rinasco [redacted] vado in America»

Gianni Morandi — l'ex «minorenne della canzone» — sta facendo il callo al pubblico delle piazze. Lo abbiamo trovato a Napoli al maxi concerto degli autori compositori [redacted] piazza Plebiscito fra gli otto cavalieri [redacted] re Gaber.

«Il 15 agosto sarò a Torino [redacted] piazza Castello, una delle più belle piazze d'Italia per un concerto nell'ambito [redacted] "Estate in città" — ci anticipa —. *«Tutto è già stabilito, stanno solo aspettando le elezioni per la ratifica. A Torino torno volentieri dopo [redacted] successo che [redacted] "Punti Verdi" davanti a 10.000 spettatori».*

Ma [redacted] Napoli ne [redacted] avuti quasi 50.000!!

«A Torino però erano 10.000 spettatori paganti. Al concerto di Napoli [redacted] sentito un debuttante: io ho scritto [redacted] sola canzone "La mia nemica amatissima" [redacted] Mogol e vicino [redacted] calibri [redacted] Gino Paoli o Battiato scompaio. Poi sono stato invitato per ultimo, per sostituire Vecchioni ammalatosi d'improvviso, così sono arrivato senza [redacted] gruppo e mi sono accompagnato solo [redacted] la chitarra, pochino in [redacted] piazza così vasta...».

Eppure Morandi, che ha cantato il prevedibile trittico «C'era un ragazzo», «La mia nemica amatissima» e «Un mondo d'amore», [redacted] stato applauditissimo, [redacted] anche per [redacted] simpatia che sprizza [redacted] quell'aria tenera di eterno fanciullo, anche se gli anni lo hanno reso più raffinato e [redacted]

«Io mi sono [redacted] moltissimo, [redacted] più spassosa è stata la fuga di Battiato, chiu- [redacted] in una ambulanza per sottrarsi alla folla. [redacted] insieme poi tutti [redacted] otto è stato piacevolissimo. Gino Paoli è [redacted] delle persone più spiritose che abbia conosciuto. Peccato abbia ceduto [redacted] locale che [redacted] a Firenze. [redacted] stava da Dio! Per questo concerto dobbia- [redacted] ringraziare [redacted] solo [redacted] Comune di Napoli che l'ha voluto ma anche l'organizzatore Mario Acquarone che [redacted] riuscito a mandarlo in porto malgrado le pastoie politiche che all'ultimo si sono frapposte».

Ma torniamo a [redacted] autore: quando uscirà la seconda canzone?

«In autunno, [redacted] passare l'estate che [redacted] troppo dispersiva. Poi con Mogol ci penseremo. Il 7 luglio comincio la mia tournée da Terni per ben 60 spettacoli».

Tu in fondo hai fatto di tutto: 12 film, uno spettacolo teatrale «Jacopone da Todi», [redacted] canzoni...

«Ma [redacted] sono tornato alla ribalta [redacted] cosa mi [redacted] più: il mondo musicale dove sono nato. Infatti da 5 anni sto studiando contrabbasso [redacted] fra due, credo, mi diplomerò. Ha ragione [redacted] Filippo "Gli esami non finiscono mai"».

Questo neo-studente di 38 anni vive nella [redacted] bella casa a Morlupo vicino [redacted] Roma con i due figli: [redacted] che ha 14 anni e [redacted] di 9. Laura Efrikian [redacted] cui si [redacted] diviso da sette anni, ha scelto [redacted] casa in pieno centro [redacted] gli ha lasciato i figli.

«Con i miei figli io sono felice [redacted] in casa ci sto bene. Del resto non potremmo abitare in centro: tutti e tre studiamo musica. Marco [redacted] violino ed [redacted] molto bravo, Marianna [redacted] violoncello, [redacted] — [redacted] l'ho detto — il contrabbasso. Pensa i vicini...».

[redacted] capisce che il periodo nero [redacted] passato [redacted] Morandi [redacted] tornato a [redacted] il bolognese ottimista di una volta.

«La crisi la ebbi [redacted] anni fa quando si ruppe [redacted] rapporto [redacted] Laura [redacted] quando ebbi [redacted] sensazione di non piacere più, come cantante, [redacted] aver sbagliato tutto. I giovani ascolta- [redacted] musica, i miei dischi li compravano [redacted] solo le mamme e quelle — sì [redacted] — di dischi [redacted] comprano pochini. Sì, questi anni di silenzio sono stati pesanti, ma adesso mi fanno assaporare il piacere [redacted] essere ancora accettato, sento di [redacted] tornato popolare. A Sanremo [redacted] andata benissimo, in Russia dove mi sono fermato per quaranta giorni non pensavo [redacted] poter suscitare [redacted] tale entusiasmo. In novembre andrò in America, canterò anche al Madison Square Garden. Per [redacted] è [redacted] una rinascita. Non avrei mai creduto 20 anni fa a chi mi [redacted] predetto [redacted] sarei rimasto sulla breccia per tanto tempo».

Ma che cosa è scattato adesso?

«Non lo [redacted]: forse la gente [redacted] capito la mia voglia di cantare, l'amore [redacted] ci metto, la paura che avrei a sentirmi seduto, spento [redacted] 38 anni».

Quindi niente paura per il futuro?

«No, [redacted] la gente continuerà [redacted] accettarmi gli anni che verranno [redacted] migliori. Non sono più il divetto di una volta, ma un uomo maturo, [redacted] padre-madre!». E ride.

[redacted] Gallotti

GIANNI MORANDI «SPECIAL» [redacted] RETE TRE

Trio [redacted] chitarra arriva [redacted] Italia

ROMA — Per la seconda volta arrivano in Italia tre grandi chitarristi. Paco De Lucia, Al Di Meola e John McLaughlin, che da tre anni suonano in trio con gran successo internazionale. Le tappe della loro tournée saranno: Milano il 12 giugno [redacted] teatro Tenda; Bologna [redacted] 13 al Palazzo dello sport [redacted] all'ippodromo delle Capannelle.

Paco De Lucia, [redacted] spagnolo, Al Di Meola, [redacted] anni, americano, John McLaughlin, 41 anni, inglese, pare che abbiano speso la loro vita [redacted] sperimentare un po' tutti i generi. Nell'uso della chitarra sono passati dal- [redacted] musica [redacted] rock, classica [redacted] flamenco e hanno prestato la propria collaborazione ad un folto [redacted] di artisti [redacted] C. Corea, SAntana, Stanley Clarke, George Fame, Brian Auger ed altri ancora.

Nel [redacted] l'idea di formare [redacted] trio acustico per sole chitarre e i tre iniziano la loro collaborazione con una lunga tournée europea dalla [redacted] Spagna per recarsi poi nell'America del Nord.

TELEVISIONE — CONFESSIONI SENTIMENTALI A RETE 4

STASERA, AMORE

servito da Costanzo in terrazza

Stasera, amore, [redacted] atmosfera di una terrazza, tra gerani, vimini e piante per trascorrere delle calde serate d'estate... [redacted] il nuovo spettacolo di Maurizio Costanzo per Retequattro, ideato assieme al produttore Aurelio De Laurentiis, che parte oggi alle 22,30, e che proseguirà ogni giovedì fino al 25 agosto: parlerà di storie di sesso, amore [redacted] sentimenti degli italiani. *«Niente sociologia [redacted] niente luci-rosse* — avverte Costanzo — *solo testimonianze vere, imbarazzanti e avvincenti. Un album [redacted] sfogliare insieme. Settanta interviste sul sesso e i sentimenti raccolte in giro per l'Italia».*

Un'inchiesta nata da un'idea del produttore De Laurentiis, che voleva fare un film sulla sessualità, [redacted] perciò spedito Maurizio Costanzo in giro per l'Italia [redacted] l'incarico [redacted] sceneggiatura. *«Dopo cinque o sei interviste* — dice Costanzo — *mi sono accorto che [redacted] materiale raccolto era adatto per una indagine televisiva perché la realtà era più bella della finzione».*

[redacted] come [redacted] stato possibile [redacted] far aprire gli italiani [redacted] degli argomenti che tendono [redacted] conservare [redacted] più possibile «privato»?

«Forse perché non cercavo l'eccezionale, [redacted] l'eccezionalità del quotidiano. Intendevo parlare d'amore e di sesso senza [redacted] parolacce e autorizzare le persone a dirle, ma inducendoli a conversazioni sulla loro vita sentimentale».

Come [redacted] avvenuta la scelta degli intervistati?

«In modo molto semplice, eravamo [redacted] piccola troupe [redacted] si spostava nelle varie località, sceglieva un posto e si piazzava lì, come i venditori ambulanti [redacted] loro bancarelle, a cercare clienti. Abbiamo cominciato con tre villaggi Valtour della Sicilia, della Calabria [redacted] delle Puglie, [redacted] cui il clima rilassato delle [redacted] poteva favorire una [redacted] versazione più serena. Poi [redacted] siamo spostati [redacted] Emilia Romagna e a Roma,

Ha avuto delle sorprese dalle confessioni raccolte?

«Ho vissuto grandi imbarazzi: persone che si avvicinavano timidamente quasi [redacted] se aspettassero da [redacted] il coraggio per parlare. A volte [redacted] dopo l'intervista volevano continuare il dialogo. Ho scoperto [redacted] le donne sono più propense degli uomini a parlare d'a- [redacted] e [redacted] sesso; che c'è molto più senso realistico tra gli uomini del [redacted] rispetto [redacted] quelli del Centro [redacted] Nord Italia: i romagnoli per esempio, mi [redacted] sembrati archetipi felliniani, [redacted] sensibili [redacted] processo [redacted] ammodernamento, a volte anche abbastanza volgari».

E tra i giovani [redacted] gli anziani qual [redacted] la diffe- [redacted] nel vivere il sesso?

«C'è meno differenza [redacted] sentimenti tra queste due generazioni così lontane, [redacted] quanta se ne trova, per esempio, in quelli della mia generazione: siamo partiti dalla coppia chiusa, poi ci hanno [redacted] che [redacted] voleva la coppia aperta, poi [redacted] nuovo chiusa... insomma c'è un po' di confusione. Oggi, invece i diciottenni non hanno più tanto terrore a dire al proprio partner "ti amo"».

Ci può anticipare qualcosa?

«Ho registrato ammissioni sincere sulla [redacted] di orgasmo da parte di alcune donne, ammissioni di tradimenti sbagliati o il racconto sbalorditivo di un sessantenne sul modo in cui è riuscito a rinnovare per otto lustri la sua vita matrimoniale...».

Le pagine [redacted] questo «album» di testimonianze sessuali, verranno commentate da attori, scrittori, giornalisti, psicologi. Maurizio Costanzo, farà diventare questa terrazza, come è stato per i suoi salotti di «ieri», un *«simbolico confessionale».*

Laura Gabbiano

«Sapore di [redacted] [redacted] gira [redacted]

ROMA — Mentre Carlo Vanzina [redacted] cia *Sapore di mare* [redacted] *dopo,* [redacted] *Sapore di mare,* che lo ha preceduto, è stato assegnato il premio «Ovazione al cinema Città di Rimini» [redacted] sua prima edizione. [redacted] riconoscimento è frutto [redacted] un sondaggio condotto tra il pubblico [redacted] interessato tutti i film della stagione [redacted]

Il premio sarà consegnato [redacted] 19 giugno [redacted] all'intera troupe del film che [redacted] impegnata anche in *Sapore di mare un anno dopo:* lo sceneggiatore e regista [redacted] Vanzina; gli attori Jerry Calà, Christian De [redacted] Marina Suma, [redacted] Lisi, Isabella Ferrari, Karina Huff, Giorgia Fiorio, Angelo Cannavacciolo, Gianni Ansaldi [redacted] Claudio Bonivento; i produttori Pio Angeletti [redacted] Adriano [redacted] Micheli.

INTERVISTA — PRESENTA IN ITALIA L'ULTIMO FILM

BRUNO GANZ

tra realtà e magia

Hanno definito Bruno [redacted] *«l'attore senza patria per recitare»* attribuendo un cliché tutt'altro che gradito all'attore elvetico, apprezzato per le qualità recitative che alterna in cinema, teatro e televisione. Bravura [redacted] simpatia gli hanno valso una notorietà eccezionale e i favori del pubblico non solo tedesco, (è in Germania che preferibilmente lavora), [redacted] degli stessi suoi connazionali, tanto è vero che lo svizzero Alain Tanner non ha esitato ad affidargli il ruolo [redacted] protagonista nel suo recente film *Dans la ville blanche.*

«Mi illudo di [redacted] nato attore — confessa Ganz, ospite romano per la presentazione [redacted] film — *amo svisceratamente il teatro ma troppo spesso mi sento addosso il fascino del cinema. D'altronde proprio il cinema mi [redacted] le maggiori soddisfazioni con un debutto, a quel tempo giudicato tempestoso, nel ruolo di ufficiale innamorato nella Marchesa Von O. di Erich Rohmer, mio connazionale, cui fece seguito* L'amico americano [redacted] *un altro mago del cinema, Wim* [redacted].

Ma la sua carta vincente Ganz la gioca [redacted] in *Dans la ville blanche,* [redacted] Tanner, il regista che otto anni [redacted] sono [redacted] clamorosamente al successo con *Jonas che avrà vent'anni nel 2000*

«Se non avessi incontrato Ganz — dice da parte [redacted] Tanner — *questo mio* Dans la ville blanche *non sarebbe mai nato. Mi trovavo l'estate [redacted] Lisbona dove mi avevano invitato [redacted] girare [redacted] film. Ebbene, sostando lungo l'estuario del Tago e passeggiando per le strade della capitale portoghese [redacted] la sensazione del tempo, dello spazio e della materia entrati in simbiosi per il mio* Dans la ville blanche. *Poi ebbi [redacted] ventura di vedere Ganz in televisione e decisi che [redacted] questo attore eccezionale poteva indossare i panni del protagonista della fantasiosa azione del*la Ville blanche *in [redacted] visioni, ricordi, immagini e forti emozioni si mescolano nel gioco pericoloso e violento dell'intera vicenda».*

Film intimista e psicologico, più drammatico [redacted] «Jonas» ch'era [redacted] denuncia alla società chiusa in se [redacted] fondata esclusiva- [redacted] sulle leggi del profitto, [redacted] *la ville blanche* [redacted] un'opera d'autore in cui la ricerca della felicità si perde nelle [redacted] della magia.

n. c.

Melato ritira [redacted]

L'attrice Mariangela Melato, in merito ad alcune notizie diffuse [redacted] stampa, ha reso noto che [redacted] sua intenzione ritirare [redacted] la citazione in giudizio, per mancati pagamenti, nei riguardi dei responsabili [redacted] «Carcano» di [redacted] L'attrice, che attualmente si trova a Montecatini Terme per le riprese [redacted] un film, ha precisato che l'azione legale [redacted] stata intrapresa dai suoi legali a [redacted] insaputa. «Oggi stesso — *ha dichiarato la Melato* — ho dato disposizione perché venga ritirata la citazione».

I legali della [redacted] avevano avviato [redacted] causa di lavoro contro i responsabili del teatro «Carcano», chiedendo il pagamento di 33 milioni e 900 mila lire.

Città di Torino - Assessorato alla Gioventù
Informagiovani - Progetto Musica
con la collaborazione di:
RADIO CENTRO 95 [redacted]

I GIORNI DELLA MUSICA

5° rassegna [redacted] musicisti [redacted]

[redacted] 10 - [redacted] 11
Domenica 12 GIUGNO '83

[redacted]
[redacted] Moncalieri, 18

Ingresso Gratuito

Rete uno

13,30 **Telegiornale**
14 — [illegible] del Partito Radicale
14,05 **Delitto in piazza**, sceneggiato dal romanzo omonimo di Paolo Levi. Con Luigi La Monica, Germana Carnacina. Seconda puntata.
15,10 **Artisti d'oggi**, documenti
15,30 **[illegible] anniversari: Virgilio alla Biblioteca Vaticana**, documenti
17,05 **Avventure e amori di Nero, cane [illegible] leva**, cartoni animati
17,20 **Happy Magic**, un programma di musica leggera, telefilm, varietà e circo presentato da Sammy Barbot. Serafini [illegible] Ago sono i [illegible] ospiti [illegible] la parte musicale dell'odierna puntata del programma. Per la parte circense Liana Orfei presenta il numero di Sandokan, indiano che si esibisce con alcuni serpenti [illegible] strati. Nel corso [illegible] programma: **Happy Days: La [illegible] studio**, telefilm. Richie, militare, soffre [illegible] solitudine della vita di caserma e vorrebbe che la [illegible] ragazza, Lori, lo raggiungesse per sposarlo.
18,20 **Tg1 cronache**, attualità
18,50 **Eccoci qua**, le comiche di Stanlio e Ollio
19 — **Italia sera**, varietà presentato [illegible] Enrica Bonaccorti e Mino Damato. Fra le varie rubriche: Attenti [illegible] noi due, [illegible] pettegolezzi [illegible] big dello spettacolo; Geoquiz, con miniconcorso a sfondo geografico, e A quest'ora nel mondo, [illegible] collegamenti con le principali [illegible]pitali estere
19,45 **Almanacco [illegible] giorno dopo**
20 — **Telegiornale**
20,30 **Tribuna elettorale.** Lista Trieste
21,25 **Test**, gioco per [illegible] presentato da Emilio Fede, Simona Izzo, Ramona Dell'Abate. Venti coppie in gara [illegible] scontrano su giochi psicologici
22,45 [illegible] **Company**, sceneggiato. Con Catherine Spaak, Corinne Cléry, Giulia Fossà, Renato Cestié. Sesta e ultima puntata
0,10 **Tg1** [illegible]

Rete due

13,30 **Tribuna elettorale.** Incontro stampa [illegible] Democrazia Proletaria
14 — **Tandem**, [illegible] i ragazzi
14,05 **Videogames**, giochi
14,15 **Doraemon**, cartoni animati
14,25 **Videogames**, seconda parte
14,55 **Blondie: Blondie [illegible] all'università**, telefilm
15,20 **Una giornata [illegible]...**, varietà
15,40 **Secondo me**, varietà
15,50 **Doraemon**, cartoni animati
16,30 **Il vento [illegible] mani**, corso di windsurf. Prima puntata: Avanti con la vela
17 — **[illegible] Mago Merlin: [illegible] di stelle**, telefilm. Merlin è invitato [illegible] [illegible] party in [illegible] Jessie Taylor, party a cui non ha [illegible] voglia di andare. Zachary, che sogna di vederla da vicino scommette con i compagni di scuola di potervi partecipare [illegible] per vincere sottrae [illegible] mago il biglietto d'invito, un vestito e l'automobile.
17,35 **Simpatiche canaglie**, comiche degli Anni Trenta di Hal Roach
17,55 **Baggy Pants**, cartoni animati
18,15 **Alfonso Aberg**, cartoni animati
18,40 **Tg2 sportsera**
18,50 [illegible] **Shoestring detective privato: Un giocattolo pericoloso**, telefilm. Una partita [illegible] giocattoli difettosi viene messa lo stesso in vendita e [illegible] primo a ferirsi è il figlio di uno dei distributori
19,45 **Tg2**
20,30 **Due di tutto**, varietà di Enzo Trapani. I moltissimi ospiti si esibiscono brevemente nel modo più [illegible] per due minuti ciascuno. Tra le presenze di stasera ricordiamo quelle di Gigi Sabani, Gino Bramieri, Teresa De Sio, Gli Cagné, Diego Abatantuono, Tullio De Piscopo [illegible] Miguel Bosé che [illegible] esibisce in una sorta [illegible] spogliarello in finale di trasmissione
21,25 **Reporter**
22,05 **Tribuna elettorale:** Democrazia Proletaria - Democrazia Cristiana
22,25 **Tg2** [illegible]
22,35 **Sportsette**, oltre al panorama dei maggiori avvenimenti sportivi della giornata, [illegible] commenti, risultati e interviste, il programma propone [illegible] Scaccia le immagini dell'incontro di boxe Fossati-Giorgetti, valido per il titolo europeo [illegible] pesi gallo
23,50 **Tg2 stanotte**

Rete tre

17,05 **Concerto [illegible] [illegible] Veneti**, musicale
17,55 **I suoni**, ricerche sulla musi[illegible] popolare italiana. Documenti, seconda puntata
18,25 **L'orecchiocchio**, quasi un quotidiano tutto di musica
19 — **Tg3**
19,30 **Lettura [illegible] Guido Gozzano**, seconda puntata. Brani dello scrittore torinese [illegible] quale ricorre il centenario con gli attori Marisa Fabbri e Carlo Enrici - Intervallo con Favole popolari ungheresi
20,05 **Raccontiamo [illegible] città: [illegible] ra**, documenti
20,30 **In tournée**, cronache [illegible] un appuntamento musicale: [illegible] ni [illegible] Prima parte del concerto di Morandi registrato a Roma dopo [illegible] ritorno del cantante da una tournée russa
FILM 21,55 **Piccola posta**, di Steno, con Franca Valeri, Alberto Sordi, Peppino De Filippo. Italia commedia 1955 — *Attorno a Lady Eva, redattrice di un settimanale femminile e responsabile della rubrica delle lettere al giornale, ruotano vari personaggi protagonisti di piccole [illegible] grandi storie*

Montecarlo

15,50 **Jeckyll**, sceneggiato. Con Giorgio Albertazzi, Massimo Girotti. Regia di Giorgio Albertazzi. Seconda puntata.
17,25 **Il ritorno dell'Ape Magà**, [illegible] toni animati
17,45 **Betty e Lillibit**, cartoni animati
18,15 **Ciao [illegible]e**, telefilm
18,40 [illegible] [illegible] - Bollettino metereologico
18,50 **Shopping**, guida agli acquisti presentata da Paola Protasi
19 — **Telemenù**, una ricetta al giorno e utilissimi consigli di cucina presentati da Wilma De Angelis
19,30 **Gli [illegible] sono affari**, quiz
20 — **Victoria Hospital**, sceneggiato
20,30 **Soko 5'118**, telefilm
[illegible]1 — **Chrono**, rassegna di automobilismo sportivo
FILM 21,30 **Delitto per omissione**, di Paul Wendoks, con James Stewart, Julie Harris. Usa giallo 1973 — *una famosa attrice cinematografica [illegible] accusata di aver fatto morire il marito invalido per porre fine alle sue sofferenze.*
22,45 **Police Surgeon**, telefilm - Notiziario - Oroscopo - [illegible] lettino meteorologico

il meglio alla radio

UNO (FM 92, 1)

13,35 [illegible]. La musica giorno per giorno
14,30 [illegible] Serie radiofonica ideata [illegible] condotta [illegible] Ombretta Colli
15,03 [illegible] **Servizio**. «Megabit», settimanale per tutte le scienze [illegible] Katia Sinò
16 — **Il Paginone** a [illegible] [illegible] Giuseppe Neri
17,30 Tonino Ruscitto presenta **Globetrotter**. Viaggio nel mondo dei 33 e [illegible] giri
19,30 **Radiouno Jazz '83**. La chitarra nel jazz, programma [illegible] Roberto Capasso
20 — Il Teatro di Radiouno **Candida**, tre atti [illegible] George Bernard Shaw con Giuliana Lojodice [illegible] Ardido Tieri
21,52 **Obiettivo Europa**. Colloqui trisettimanali su arte, cultura [illegible] spettacolo condotti da Giuseppe Liuccio
22,27 Audiobox: [illegible] [illegible] Segmenti e dinamiche [illegible] in [illegible] proposta di laboratorio [illegible] di Armando Adolgiso e Pinotto Fava

DUE (FM 95,6)

13,41 **Sound Track**. Curiosità, informazioni, ricordi di vecchi e nuovi films e delle loro [illegible] musiche presentati da Francesco Vai[illegible]
15 — [illegible] **Le Tulipe** di Pierre Gilles Veber. Traduzione [illegible] adattamento radiofonico [illegible] Belisario Randone, 8ª puntata
15,42 **Concorso [illegible] radio[illegible] selezionati [illegible] prodotti [illegible] Sedi regionali Rai**
16,32 **Festival!** Programma di cinema, teatro, radio, televisione raccontato da Turi Vasile [illegible] Lucio Favaretto
17,32 **Le ore [illegible] musica** a cura di Laura Padellaro
18,32 **Il giro del Sole**. Voci dal mondo delle lettere, delle arti e delle scienze
20,10 **Oggetto di [illegible] zione** con Silvano Ambrogi e i suoi ospiti
21,30 **Viaggio [illegible] [illegible] notte**. Poesie scelte da Maria Luisa Spaziani
22,50 [illegible] **3131 notte**. Programma d'intrattenimento in diretta

TRE (FM 98,2)

12 — **Pomeriggio musicale** [illegible] cura di Paolo Donati
15,30 **Un certo discorso** a cura [illegible] Pasquale Santoli
17,30 **Spazio Tre**. Musica [illegible] attualità culturali presentate da Sergio Vecchi
18,45 **Europa '83**. Settimanale europeistico a [illegible] di Domenico Ardizzone, Giancarlo Ciccone e Ulrich Ritter
21,10 **Sogno d'un [illegible] [illegible] d'autunno**. Poema tragico di Gabriele d'Annunzio. Musica [illegible] Gian Francesco Malipiero
22,20 **Morte [illegible]** Tragedia in [illegible] atto di Toti Scialoja. Musica di Goffredo Petrassi
23 — **Il jazz**. Improvvisazione e creatività nella musica

Italia1 (Antenna Nord)

Can. 58-41; 23-70-25

14 — **Adolescenza inquieta**, sceneggiato
FILM 14,40 **Una ragazza molto, molto brutta**, di Jerzy Schulzberg, con Stochard Channing, Sam Waterson. Usa, commedia 1977 — *Una ragazza bruttissima e grassa viene presa in giro [illegible] maltrattata [illegible] tutti. Disperata, tenta il suicidio, [illegible] ne ottiene solo di andarsi a fracassare con l'automobile. I medici che [illegible] curano, ricostruendola completamente, la fanno diventare bellissima. Al [illegible] risveglio [illegible] protagonista giura di vendicarsi uccidendo tutti coloro che l'avevano maltrattata.*
17,30 **Bim Bum Bam**, per i ragazzi: **I Superamici**, cartoni animati
18 — **La grande vallata**, sceneggiato
19 — **La [illegible] bionica**, telefilm
20 — **Soldato Benjamin**, telefilm
FILM 20,30 **Il prefetto [illegible] ferro**, di Pasquale Squitieri, con Giuliano Gemma, Claudia Cardinale, Stefano [illegible] Fiores. Italia, drammatico 1978
22,40 **Speciale elezioni**
23,15 **Samurai**, telefilm
0,10 [illegible] **August**, telefilm

Canale 5 Canali 61-32; 50-69-36

13,30 **Una famiglia americana**, te[illegible]
FILM 14,30 **Ho sognato [illegible] angelo**, di George Stevens, con Cary Grant, Irene Dunne, Beluah [illegible] Usa, commedia 1941 — *Una donna rievoca la storia del proprio matrimonio riascoltando i dischi che alle sue vicende avevano fatto [illegible] colonna sonora. Dopo la morte [illegible] figlia, sconvolta e tristissima, stava reagendo male abbandonando il marito. La possibilità di adottare un bambino l'aveva fatta ritornare poi in sé*
16,30 **Giorno dopo giorno**, telefilm
17 — **Ralph Supermaxieroe**, telefilm
18 — **Diff'rent [illegible] - Harlem [illegible] anhattan**, telefilm
19,30 **Kung-Fu**, telefilm
20,25 **Superflash**, quiz. Ultima puntata
22,45 **Flamingo Road**, telefilm. Replica
23,45 [illegible]
FILM 1,15 **Lo spaventapasseri**, [illegible] Frank [illegible] Felitta, con Charles Durning, Claude Earl Jones. Usa, drammatico

Retequattro (Telestudio)

Canali 24-45

14 — **Ciranda De Pedra**
FILM 14,45 **Petrole petrole**, con Bernard Blier, Paul Meurisse. Francia, commedia 1980
17 — **Ciao ciao**, cartoni animati
18 — **Superbook**, cartoni animati
18,30 **Buck Rogers**, telefilm
19,30 **Chips**, telefilm
FILM 20,30 **Psycho**, di Alfred Hitchcock, con Anthony Perkins, Janet Leigh, Vera Miles, John Gavin. Usa, giallo 1960 — *Un'impiegata trafuga [illegible] forte somma dalla [illegible] in cui lavora [illegible] scappa per raggiungere [illegible] fidanzato [illegible] [illegible] confine. Durante la fuga ha la cattiva idea di pernottare in [illegible] motel abitato solo [illegible] un giovane e da [illegible] madre e durante la notte viene uccisa a coltellate sotto la doccia. Qualche tempo dopo al motel [illegible] capitano anche il fidanzato dell'impiegata e [illegible] sorella. I due indagano [illegible] vengono a conoscere l'incredibile verità*
22,30 **Stasera amore**, con Maurizio Costanzo
23,45 **La boxe di [illegible]**
FILM 0,15 **L'astronave degli esseri perduti**, di R.W. Baker, con Andrew Keir. Gran Bretagna, fantascienza [illegible]

Svizzera

18 — Per i più piccoli 3° episodio della serie **«Pappardello e Spinoraro»**
18,50 **Disegni animati**
19,05 **Agenzia Rockford**, telefilm: «Un colpo da un milione di dollari»
19,55 **Il Regionale**
20,40 **Reporter**. Settimanale d'informazione
22,45 **Fernand Raynaud**. Programma [illegible] cabaret [illegible] pantomima
22,15 **Grande schermo**. Quindicinale di attualità cinematografiche

Capodistria

14 — **Confine aperto**. Trasmissione in lingua slovena
17,35 **La scuola**: dopo l'ottava, dove?
18 — **I visitatori**, sceneggiato, 3ª puntata (replica)
19 — **Lignano International** [illegible]
19,30 **Punto d'incontro**
19,45 **Con noi... in studio**
20,30 **Alta pressione**. Trasmissione musicale
21,30 **Orizzonti**
[illegible] — **Vetrina** [illegible]
22,30 **Paesaggio con donna**, sceneggiato

G. R. P. (Antenna 3)

Canali 66-42-20

13,45 **Cuore selvaggio**, sceneggiato
14,10 **Diario** [illegible]. Rubrica
FILM 14,30 **Il fattore umano**, di Otto Preminger, [illegible] John Gielgud, Richard Attenborough
16 — **L'uomo tigre Il campione**, cartoni animati
16,30 **L'ultimo indizio**, telefilm
17,30 **Laura**, sceneggiato
18 — **Bonanza**, telefilm
19,05 **Almanacco storico del Piemonte**
19,35 [illegible] **domande a...** di Gianni Bisio
19,50 **Chi** [illegible] **faccia** [illegible] **candidato**, Programma [illegible] Guido Paglia
20,30 In diretta dallo [illegible] Uno: **Ric** [illegible] **graffiti**. Spettacolo comico-musicale condotto da Ric e Gian, diretto da Cino Tortorella
[illegible] 1 — **La cattura**, [illegible] Paolo Cavara, con Nicoletta Machiavelli, David Mc Callum. Italia drammatico 1969 — *Nella Jugoslavia occupata, partigiana* [illegible] *mira infallibile si nasconde sui monti* [illegible] *fastidio ai tedeschi*
FILM 2,30 **Mi faccio** [illegible] **croce poi t'am-** [illegible]

FILM 4 — **Progetto 3001: duplicazione corporea**, [illegible] Paul Hunt, [illegible] Olla Young, Gregory Sierra, Susan Hunt, Stanley Adams. [illegible] fantascienza 1973 — *Quasi casualmente lo scienziato Jerry Appleby ha scoperto il modo di duplicare i corpi umani. Politici e militari si mostrano* [illegible] *cosa perché intendono utilizzarla* [illegible] *scopo bellico. Aiutato dalla fidanzata ed dal suo doppio, Jerry combatte contro il gruppo di guerrafondai e riesce a distruggerli.*
FILM 5,30 **La ragazza** [illegible] **gli** [illegible] **rossi**, di Juan Buñuel, con Catherine Deneuve, Fernando Rey. Francia fantastico 1975 — *Tentativo del figlio del grande Louis di ricreare le atmosfere paterne*

Videogruppo

Canali 52-54; 57

FILM 13 — **Il segno del pericolo**, di Guy Greer, con Terry Moore, Robert Beatty. Gran Bretagna giallo [illegible] — *Pittore deve dipingere il ritratto di una ragazza morta in* [illegible] *incidente d'auto. Nello stesso incidente* [illegible] *morto suo fratello e lui è convinto che non sia stata* [illegible] *fatalità*
15 — **Guida** [illegible] **sopravvivenza**
15,30 [illegible] **Beverly Hillbillies**, telefilm
16 — **I cartoni animati di Hanna e Barbera**
16,30 **Conan**, cartoni animati
17 — **I cartoni animati di Hanna e Barbera**
18 — **Calcio mondiale spagnolo**
19 — **Notizie**
19,30 **Il 30 minuti**
20 — [illegible] **I ricchi piangono**, sceneggiato
FILM 20,30 **Donna** [illegible] **amore**, di H. Levin, [illegible] Glen Ford, E. Keyes. Usa commedia 1948 — *Energica e solitaria donna d'affari vuole adottare un orfanello,* [illegible] *per* [illegible] *ciò ha bisogno* [illegible] *un compagno*
22,30 **Gunsmoke**, telefilm
[illegible] — **Ruote in pista**

Nuova Manila

Canale 44

[illegible] 14 — **Una** [illegible]**miglia sottosopra**, di Claude Binyon, con Ann Sheridan. Usa commedia 1950
15,30 [illegible] Spazio varietà
18 — **La porta** [illegible] **magia**. Rubrica di profetologia
19 — **Folklore di tutta Italia**
20 — [illegible] **dimensione** [illegible] **Myda**. Rubrica di cartomanzia
FILM 20,30 [illegible] Usa drammatico 1973
22 — **Mini Asta**. [illegible] termine: **Buonanotte** [illegible] **lo** [illegible] **tasso**

Sesta Rete

Canale 36

FILM 15 — **Il figlio della furia**, [illegible] Tyrone Power. Usa avventuroso 1942
[illegible] 17 — **Il rompiballe... rompe ancora**, di Gerard Pires, con Lino Ventura. Francia commedia 1970
19 — **Animali**, documentario
20,30 **Cartoni** [illegible]
[illegible] 21 — **Sono un marito infedele**, di Jean Aurel, [illegible] Jean Yanne, Françoise Fabian
FILM 23 — **La bella e la bestia**, di Jean Cocteau, con Brigitte Petron. Francia commedia 1946

Quartarete

Canali 22-35; 23

FILM 14 — [illegible] **treno crociato**, di Carlo Campogalliani, [illegible] Rossano Brazzi, Maria Mercader. Italia drammatico 1943 — *Su* [illegible] *treno ospedale che* [illegible] *in un paesino, c'è un ufficiale ferito accompagnato* [illegible] *l'amante* [illegible] *il figlioletto.*
[illegible] — [illegible] **Rookies**, telefilm
17 — **Un poliziotto insolito**, telefilm
18,30 **Ultraman**, telefilm
19 — **La lampada** [illegible] **Aladino**, cartoni [illegible]
19,30 **Una** [illegible] **intraprendente**, telefilm
20 — **Per** [illegible] **a vela**
FILM 20,30 **La grande aurora**, di Giuseppe M. Scotese, [illegible] Rossano Brazzi, Renée Faure. Italia commedia 1944 — *Musicista lascia* [illegible] *famiglia per cercare il* [illegible] *all'estero, ma gli* [illegible] *male. Toccherà* [illegible] [illegible] *figlio, anni dopo, portare al successo* [illegible] *sinfonia* [illegible] *padre*
22,30 **Motor Racing** [illegible]
23 — **The Rookies**, [illegible]m
FILM 0,30 **Ettore lo fusto**, [illegible] Enzo Girolami, [illegible] Vittorio De Sica, Michael Forrest, Philippe Leroy. Italia commedia 1971 — *Versione ironica delle vicende che portarono troiani e greci alla mitica guerra*

Telecity

Canali 63-38-36

13 — **Laura**, sceneggiato
13,25 **Cuore selvaggio**, sceneggiato
14 — **Diario Italia**. Rubrica
FILM 14,15 **Il pupazzo**, [illegible] [illegible] Cardona, con Lando Buzzanca, Claudia Islas. Italia commedia 1979 — *Un* [illegible] *emigrato in Messico si guadagna* [illegible] *vivere* [illegible] [illegible] *sgangheratissimo taxi. Data* [illegible] [illegible] *ben nota prolificità, viene assoldato da ricco pollivendolo per dare un figlio ad* [illegible] *ricca* [illegible]
16 — **The Rookies**, telefilm
17 — **Viva**. Spazio tv per ragazzi di cartoni animati
19,30 [illegible] **e figlio investigatori speciali**, telefilm
FILM 20,25 **Il fattore umano**, [illegible] Otto Preminger, [illegible] John Gielgud, Richard Attenborough. [illegible] spionaggio 1979 — *Agente del servizio segreto inglese* [illegible] *il doppio gioco per i russi. Il controspionaggio* [illegible] [illegible] *tutti i modi di smascherarlo, ma la sua vita assolutamente tranquilla e normale non dà assolutamente adito* [illegible] *sospetti*
22,10 **Codice 3**, telefilm.
23,10 **La** [illegible] **candela** - Asta [illegible] quadri

Quinta Rete

Canale 47

14 — **Perry** [illegible] telefilm
15 — **D... come donna**. Rubrica
16,30 **Woobinda**, telefilm
17 — **Bunnertail**, cartoni animati
17,30 **Il** [illegible] **Billy**, telefilm
19 — **Black Beauty**, telefilm
20 — **Mago pancione**, cartoni animati
FILM 20,30 **Il giorno del toro**, di [illegible]offry Reeve, con Charlotte Rampling, David Birney, Michel Lonsdale. Gran Bretagna giallo 1972 — *Destreggiandosi fra attentati e falsi* [illegible] *ti,* [illegible] *uomo riesce* [illegible] *condur-* [illegible] [illegible] *e salvo in America uno scienziato braccato da numerosi servizi segreti*
22,15 **Il cacciatore**, telefilm
FILM 23,15 [illegible] **modella**, di Jean Aureico, Jean Claude Brialy, Marian- [illegible] Engericks — *Modella per trovare i soldi per sottporsi ad un'operazione di plastica al naso, accetta di posare per una serie di foto audaci*
FILM 0,45 **Fraü Marlene**, [illegible] Robert Enrico, con Philippe Noiret, Romy Schneider, Robert Hoffmann. Francia drammatico 1975 — *Un medico si vendica dei carnefici nazisti che gli hanno* [illegible] *moglie e figlia*

Rete A

Canali 31-62-33

FILM 15,30 **Io,** [illegible] **del blues**, [illegible] Gordon Parks, [illegible] Roger Mosley. Usa, drammatico
17,45 **Charlotte**, cartoni animati
18,45 **Furia**, telefilm
19,45 [illegible] **I ricchi piangono**, sceneggiato
FILM 20,15 **Rappresaglia**, di George Sherman, con Guy Machson, Felicia Farr. Usa, western 1954
22 — **Simon Templar**, telefilm
FILM 23 — **L'**[illegible]**ità di** [illegible] [illegible] **quillo**, di Mario Zampi, con David Niven, Yvonne De Carlo. Gran Bretagna.

Tele Subalpina

Canale 46

FILM 13 — **Sette donne per una strage**, con [illegible] Baxter. Italia, drammatico 1967
[illegible] 16,30 **I figli di** [illegible] **Lee**. Hong Kong, kung fu [illegible]
18,30 **I naufraghi**, telefilm
19,45 **Waldo Kitty**, cartoni animati
FILM 20,30 **Nel paradiso terrestre io vivo come Eva**. Francia, erotico 1971
FILM 22,30 **Una violenta dolce estate**, di Robert Butler, con A. Hopkins, Elizabeth Montgomery. Usa, drammatico 1979

Videouno

Canali 53-39-26

FILM 14,15 **La macchina** [illegible] [illegible] con Stephen Boyd. Usa, drammatico 1975
FILM 15,45 **Fontana di Trevi**, con Claudio Villa, Dino Crocco lo, Grazia Maria Buccella. Italia, commedia 1960
18,45 **Bus dai giovani per i giovani.**
19,30 **Continsacca**
19,45 **I pionieri di Algos** [illegible] telefilm
20,15 **Rubrica**
21,40 **Mickey Rooney Show**, telefilm
22,05 **Dentro la pagina**
22,15 **Promozione incontro**

Primantenna

Canali 27-44-38

14 — **Il vostro candidato**
14,30 **Ragazzi in gamba**, [illegible]
15 — [illegible] **investigatori**, telefilm
16 — [illegible] **pomeriggio di Primantenna**
18,30 **I ragazzi** [illegible] [illegible] **di fuoco**, telefilm
19 — **Superclassifica show**
20 — **Suspense**, telefilm
FILM 20,30 **Uccidete l'agente 777**
22,15 **Notiziario**
23 — **Aggiudicato a...**, telecasta

Telemalta

Canali 41-60-37

FILM 14 — [illegible] **battaglia di Maratona**, con Steve Reeves. Italia, storico 1959
15,15 **Carovana verso il West**, telefilm
17 — **Cavalieri di Re Artù**, telefilm
FILM 17,30 [illegible] **chiama** [illegible] **mandos**. Usa, guerra 1959
19 — **Conan**, cartoni animati
20 — **Ventisei giugno**. Incontri e dibattiti
FILM 20,30 **Il pretetto di ferro**, di Pasquale Squitieri, [illegible] Giuliano Gemma, Claudia Cardinale Italia, drammatico 1977
22,45 [illegible] **di pallacanestro**

Studio Nord

Canali 21-56; [illegible]

FILM 14 — [illegible] [illegible] William Wellman, con Gary Cooper. Usa, avventuroso 1939
15,45 **All music**
FILM 16,15 [illegible] di Henry King, con Jennifer Jones. Usa, commedia
18 — **Trider G7**, cartoni animati
19,05 **Giorno dopo giorno**
19,15 **Canavese oggi**
20 — [illegible] **di Borsa**
22,30 **Canavese oggi**
23 — [illegible] **il** [illegible] [illegible] [illegible] rubrica di astrologia

Telecupole

Canali 64-57; 21

FILM 14 — **Il lurido e l'americano**, [illegible] C. Gallardo. Usa, drammatico 1973
15,30 **Chi fa da sé, fa per tre**, rubrica
16 — **I forti di Forte Coraggio**
16,30 **Laverne e Shirley**, telefilm
18 — **Tris d'assi**. [illegible]
19,25 [illegible], rubrica
21 — **Passo che vai**: usi, costumi e curiosità del Piemonte
FILM 23 — **A 027 da Las Vegas in mutande**, [illegible] Michel Labro, con Fernandel, P. Pradier. Francia, commedia

Canale 68

Canali 68-57

FILM 13 — **Come** [illegible] [illegible] **bomba atomica**, di Lucio Fulci, [illegible] Franco Franchi, Ciccio Ingrassia. Italia, commedia 1967
14,30 **Sport e brivido**
15 — **Telemarket**, annunci gratuiti
15,30 **Pomeriggio sportivo**
17 — **Natura selvaggia**, documentario
17,30 **Tutto cartoni**
19,30 **Calcio**
21 — **Hazell**, telefilm
22 — **Speciale elezioni**
FILM 23 — **Film della notte**

STAMPA SERA

CRITICA		PUBBLICO	
Capolavoro	★★★★★	Eccezionale	●●●●●
Ottimo	★★★★	Successo	●●●●
Favorevole	★★★	Consensi	●●●
Discusso	★★	Discordi	●●
Mediocre	★	Scarso	●

MERYL STREEP E KEVIN KLINE IN «LA SCELTA DI SOPHIE»

PRIME VISIONI

Ambrosio — c. Vitt. Emanuele 52 — Tel. 547.007 — Lire 4500

Conquest, di Lucio Fulci, con Jorge Rivero, Andrea Occhipinti, Sabrina Sellers (Italia-Colori) — Ocron, spietato e selvaggio, domina le poche comunità di ominidi agli albori dell'umanità. Viet. 14 **Avventuroso**
16,30; 16,30; 20,30; 22,30 **Non recensito**

Ariston — v. Lagrange 31 — Tel. 644.147 — Lire 4500

Sulle orme della Pantera Rosa, di Blake Edwards, con Peter Sellers (Usa-Colori) — Ritornano le avventure dello sprovveduto commissario in lotta perenne con il diabolico ladro dell'enorme e prezioso diamante. Non viet. **Poliz. comico**
16,40; 18,40; 20,40; 22,40 ★★/●●●

Arlecchino — c. Sommeiller 22 — Tel. 537.100 — Lire 4500

Un'età da sballo, con Karina Hanser, Stefania Rossi, Gloria Bozzola, Stephan Vadim (Italia-Colori) — Bellissima adolescente seduce un amico di papà prendendosi gioco dei suoi sentimenti. Viet. 14 **Commedia**
15,40; 17,25; 19,05; 20,45; 22,30 **Oggi la prima**

Augustus — p. C.L.N. 248 — Tel. 630.714 — Lire 4500

CHIUSO PER LAVORI

Capitol — [illegible] — Tel. 540.605 — Lire 4500

Gandhi, di Richard Attenborough, con Ben Kingsley, Candice Bergen, Edward Fox, Trevor Howard (G. B.-Col) — Dall'apostolato in Sudafrica alla morte violenta, i 57 anni della guida spirituale della nuova India. Non viet. Otto Oscar **Colos. storico**
15; 18,20; 21,40 ★★★/●●●●

Centrale — D'ESSAI — v. C. Alberto 37 — Tel. 540.119 — Lire 4000

Storia di Piera di Marco Ferreri, con Isabelle Huppert, Hanna Schygulla, Marcello Mastroianni (Italia-Colori) — Tenero e complicato rapporto fra Eugenia e Piera, la prima madre stravagante, la seconda figlia ossessionata. Viet. 18 **Dramm.**
16,15; 18,25; 20,35; 22,40 ★★★/●●●●

Cristallo — v. Gallo 5 — Tel. 650.71.06 — Lire 4500

CHIUSO [illegible] LAVORI

Doria — v. Cremosi — Tel. 542.402 — Lire 4500

La scelta di Sophie, di Alan J. Pakula, con Meryl Streep, [illegible] Kline, Peter McNichol (Usa-Colori) — Ultima interpretazione di Meryl Streep, con cui l'attrice americana [illegible] vinto l'Oscar quale migliore attrice protagonista **Drammatico**
16,15; 19,15; 22,15 ★★★/●●●

Gioiello — v. C. Colombo 31 — Tel. 568.799 — Lire 4500

L'ombrello bulgaro, di Gerard Oury, con Pierre Richard (Francia-Colori) — Attore che interpreta la parte di un killer, viene assoldato a sua insaputa dalla mafia per uccidere davvero. Non visto **Comico**
16,30; 18,30; 20,30; 22,30 ★★★/●●●

Ideal — c. Beccaria 4 — Tel. 541.595 — Lire 4500

Inseminoid, (Un tempo nel futuro), di Norman J. Warren, con Robin Clarke, Jennifer Ashley, Stephanie Beacham (Usa-Col.) — Ennesima possibile proposta per un mondo futuro, fatto di tecnica e disastri nucleari. Viet. 14 **Fantascienza**
16,30; 18,05; 19,30; 20,55; 22,30 **Oggi la prima**

Lilliput — v. XX Settem. 13 bis — Tel. 537.100 — Lire 4500

Tootsie, di Sidney Pollack, con D. Hoffman, J. Lange (Usa-Col.) — Complicazioni sentimentali di un attore, che in cerca di scrittura accetta di travestirsi da donna. Ottiene il successo ma non riesce più a liberarsi di questo ruolo. N.V. **Commedia**
15,45; 18; 20,15; 22,30 ★★★/●●●●

Lux — Gall. S. Federico — Tel. 641.285 — Lire 4500

CHIUSO PER LAVORI

Nazionale — v. Pombo 7 — Tel. 518.000 — Lire 4500

CHIUSO

Olimpia — v. Assarotti 21 — Tel. 532.448 — Lire 4500

Tootsie, di Sidney Pollack, con D. Hoffman, J. Lange (Usa-Col.) — Complicazioni sentimentali [illegible] un attore che in cerca di scrittura accetta di travestirsi da donna. Ottiene il successo ma non riesce più a liberarsi di questo ruolo. N.V. **Commedia**
15,45; 18; 20,15; 22,30 ★★★/●●●●

Reposi — v. XX Settembre — Tel. 531.400 — Lire 4500

I diavoli, di Ken Russell, con Vanessa Redgrave, Oliver Reed (Usa-Colori) — In un convento, madre badessa e le sue suore sono in preda al demonio. Un prete, che finirà bruciato, aggrava [illegible] situazione. Viet. 18 **Drammatico Riedizione '75**
16; 18,10; 20,20; 22,30

Romano — Galleria Subalpina — Tel. 519.149 — Lire 4500

Mostra del Cinema Indipendente Usa (1979-1983): **Heartland**, di Richard Pearce. Viet. 18 (versione originale [illegible] sottotitoli italiani); **Vortex**, di Scott e Beth, con Lydia Lunch. Viet. 18 (versione originale con sottotitoli in italiano) ore 20,30 e 22,30

Studio Ritz — v. Acqui 2 — Tel. 696.980 — Lire 4500

Io Chiara e lo Scuro, di Maurizio Ponzi, con Francesco Nuti, Giuliana De Sio (Italia - Colori) — Giocatore di biliardo e bella assistente scoprono l'amore dopo molte avventure. Non visto. **Commedia**
16,30; 18,30; 20,30; 22,30 ★★★/●●●●

Vittoria — v. Roma 295 — Tel. 561.780 — Lire 4500

L'eroso più pazzo del mondo... sempre più pazzo, di Ken Finkleman, con Robert Hays, Julie Hegarty, Lloyd Bridges, Chad Everett (Usa-Colori) — Continuano le stravaganti vicende del folle aereo e del suo equipaggio. Non viet. **Commedia**
16,40; 18,40; 20,40; 22,40 ★★/●●●

PROSEGUIMENTI

Acapulco — v. Donizetti 4 — Tel. 651.884 — Lire 3000

[illegible] CHIUSO

Ambra — v. C. Saluzzo 72 — Tel. 287.167 — Lire 3000

CHIUSO IN ATTESA DI VERIFICA DELLA COMMISSIONE PROVINCIALE DI VIGILANZA PROSSIMA RIAPERTURA

Arco-Inc. — c. Pr. Oddone 31 — Tel. 499.021 — Lire 3500

Ad Ovest di Paperino, di Alessandro Benvenuti, con i Giancattivi (Athina Cenci, Alessandro Benvenuti, Francesco Nuti) (Italia-Colori) — Due sfaccendati salvano una donna dal suicidio e iniziano con lei un viaggio surreale. Non viet. **Commedia**
20; 22,30 ★★/●●

Faro — v. Po 30 — Tel. 832.814 — [illegible] 3000

Tron, produzione Walt Disney, con Jeff Bridges, Bruce Boxleitner, David Warner, Cindy Morgan, Barnard Hughes (Usa-Colori) — Dopo aver creato delle misteriose video-forze, deve distruggerle per sopravvivere. Non viet. **Fantascienza**
20,40; 22,30 ★★★/●●●●

La Perla — c. De Gasperi 39 — Tel. 384.791 — Lire 3500

Il verdetto, di Sidney Lumet, con Paul Newman, Charlotte Rampling, Jack Warden, James Mason (Usa-Col.) — L'avvocato Frank Galvin, impegnato in un'indagine oscura, ha ancora una chance per risolvere il caso. Non viet. **Drammatico**
17; 19,30; 22 ★★★/●●●●

Massaua — p. Massaua 9 — Tel. 745.968 — Lire 3000

Tron, produzione Walt Disney, con Jeff Bridges, Bruce Boxleitner, David Warner, Cindy Morgan, Barnard Hughes (Usa-Colori) — Dopo aver creato delle misteriose video-forze, deve distruggerle per sopravvivere. Non viet. **Fantascienza**
20,30; 22,30 ★★★/●●●●

Massimo — v. Montebello 8 — Tel. 670.061 — Lire 3000

Lo squalo, di Steven Spielberg, [illegible] Roy Scheider, Robert Shaw, Richard Dreyfuss (Usa-Col.) — Colossale pescecane bianco che terrorizza una spiaggia atlantica, è inseguito [illegible] tregue da tre ardimentosi. Non viet. **Drammatico Riedizione**
20,15; 22,30

TEATRI

TEATRO REGIO: ore 20. Turno Azienda: Lulu di Alban Berg, direttore Zoltan Pesko.

TEATRO REGIO, biglietteria p.zza Castello 215, vendita abbonamenti Concerti del Regio - Estate 1983. Ore 10-12; 15,30-19 (escluso il lunedì).

RAI - AUDITORIUM - STAGIONE DI PRIMAVERA: 10° Concerto - Venerdì 10 giugno 1983 ore 21. Direttore Ali Rahbari, pianista Homero Francesch, violinista E[illegible] Varhey, violoncellista Misha Maisky. Mozart: concerto in mi bemolle maggiore K. 449, [illegible] pianoforte e orchestra; Brahms: concerto in la minore op. 102, per violino, violoncello e orchestra; Beethoven: concerto in do maggiore op. 56, per pianoforte, violino, violoncello e orchestra. Orchestra Sinfonica di Torino della Radiotelevisione Italiana. Poltrona numerata L. 6000, ingressi L. 3000, ridotti L. 2000. Prevendita posti numerati mercoledì 8 e giovedì 9 giugno: dalle 16 alle 19 via Rossini 15.

ERBA: Danza contemporanea a cura di Carla Perotti. Iscrizioni anno scolastico '83-'84. Tel. 680.668 ore 16-19.

GIANDUJA MARIONETTE LUPI (tel. 530.236): vedi Musei.

NUOVO: Sono aperte le iscrizioni a Vigonale danza '83. Inf. ore 15-19, tel. 590.668/9.

GALLERIE E MUSEI

ACCADEMIA ALBERTINA (via Accademia Albertina 6), Mostra «L'arte a Torino 1946-1953», a cura di Regione Piemonte, Provincia di Torino, Accademia Albertina. Dal 30 maggio al 17 luglio, tutti i giorni tranne il lunedì. Orario 9-12; 15-19.

ARTE ANTICA (L') (v. Volta 9): Stampe originali dal XV al XIX sec.

ARTE CLUB (Brofferio 3, tel. 543.954): colori al Luna Park.

CIRCOLO DEGLI ARTISTI: pers. Donato Carlino «Le sue città». Ore 16-20.

DAVICO: Clerici: Variazioni Tebane.

PIEMONTE ARTISTICO (v. Roma 264): dall'Archivio storico della città di Torino: Moda e costumi del XVI al XIX secolo. Or.: 15,30-19,30.

ROSARIA ARTE (877.387): S. Gianesini.

3 A (M. Vittoria 18): artisti contempor.

Du Parc

«Un giardino nel cuore di Torino»
Unitamente all'
«Eden Danze»
vi ricordiamo questa sera
ore 21
l'estrazione di una
PREGIATA PELLICCIA

Al cinema potete scegliere quello che piace a voi

LONDRA. BEAN MARTIN FESTEGGIA IL SUO [illegible] COMPLEANNO [illegible] L'UNICA [illegible] DELLA [illegible] A [illegible] OFFERTAGLI [illegible] [illegible] VARIETY CLUBS

ASSOCIAZIONE PIEMONTESE GALLERIE ARTE [illegible]

BERMAN: Alessandro Lupo.
CAVOUR - Moncalieri: Carmelo Mancini.
DOCUMENTA: Gino Marotta.
GISSI (piazza Solferino 2, tel. 534.473): protagonisti italiani del XX secolo.
LA BUSSOLA (v. Po 9): personale di Giovanni Frangi.
LE IMMAGINI: Felice Casorati.
MARCISO: Asger Jorn.
PIRRA (c. Cairoli 32 - tel. 877.344): cento opere di piccolo formato.
PIRRA CERAMICHE: Caffè, caffè, ... dal 4 al 18 giugno.
SANT'AGOSTINO (535.963): Campigli, De Chirico, De Pisis, Funi, Sironi.
VIOTTI (v. Viotti, 8): Leberb. Inaugurazione ore 21.

MUSEO DELLA MARIONETTA (S. Teresa 5, 530.236): ore 10-12; 15-18.
MUSEO NAZIONALE DEL CINEMA (Palazzo Chiablese): ore 10-12; 15-18.

LA PERLA DEL VALENTINO
Corso M. d'Azeglio [illegible] - Tel. [illegible]
[illegible] 15,30 per gli [illegible] del ballo
ore 21 [illegible]
Domani [illegible] elegante

CINEMATOGRAFI

FUORI CITTA'

AVIGLIANA
CORSO: Sesso scerbo V. 18.
BORGARO
[illegible] Mogli in cerca di piacere V. [illegible]
LUX: Nido d'uccello. [illegible] 18.
MARGHERITA: [illegible] casino [illegible] Pierino V. 14.
[illegible]
POLITEAMA: Teste di quoio.
CUORGNE'
MARGHERITA: I diavoli. Vist. 18.
PERONA: The Blues Brothers.
IVREA
POLITEAMA: Easy rider.
MONTANARO
VITTORIA: [illegible] [illegible] penetration V. 18.
RIVOLI
[illegible] chiuso per riposo.
ORBASSANO
[illegible] Barbara e le mogli [illegible] V. 18.
[illegible]
HOLLYWOOD: [illegible] tranquillo weekend di paura.
ITALIA: Letizia.
RITZ: Cinque giorni un'estate.
SETTIMO
GARIBALDI: Piaceri folli, V. 18.
SUSA
CENTRO: Si ringrazia la Regione [illegible] per averci fornito i milanesi.
VALPERGA
AMBRA: L'esorcista.
VENARIA
DANTE: Rapporto a tre.

LE CASCINE
RISTORANTE - STUPINIGI - TEL. 900.25.81
tutte le sere
orch. [illegible]
canta [illegible]

DA [illegible]
al ma[illegible]n giardino
con MUSICA TUTTE [illegible]
via Damiano Chiesa [illegible] - tel. 241.672
(chiuso [illegible] domenica)

ALTRE VISIONI

SELENE (corso Belgio 53, telefono 874.171): Vedi Luci Rosse

PORTINO (via Cigna 47, telefono 486.560): **L'ultima sfida di Bruce Lee**, con Bruce Lee. Ap. 20,15 ult. 22,30 **Lotta [illegible]**

NUOVO [illegible] (via Venezia [illegible] tel. 749.23.82) **1941: Allarme a Hollywood**, [illegible] Steven Spielberg. Ore 20-22,30 **Avvent. comico**

[illegible] (via [illegible] 348, tel. 697.068): **Sogni [illegible] proibiti**, con Paolo Villaggio, J. Agren ore 20-22,30 [illegible]

ZONA CENTRO

ASSOCIAZIONE MOVIE CLUB (via Principe Amedeo 5/L, tel. 544.077): Mostra del cinema indipendente Usa (1979-1983): **King blank** (v.o.) di Michael Oblowitz ore 17; **Joe's bed stuy barbershop**, di Spike Lee (v.o.) ore 18,45; [illegible] (v.o. sottotitoli italiani) [illegible] 21 e 23 **Dramm.**

CROCETTA - S. RITA - MIRAFIORI

SMERALDO [illegible] (via Tunisi 82, telefono 3299.827): **Apocalypse Now**, di Ford Coppola, con Marlon [illegible] Ore 20-22,30 **Guerra**

ADRIANO (v. Sacchi [illegible], tel. 587.715): [illegible] **Imbroglio**, [illegible] A. Rekoff, con Elliot Gould **Avventuroso**

VINZAGLIO (corso Duca Abruzzi 102, telefono 596.125): Solo grandi film: **Bronx: 41° distretto Polizia**, con Paul Newman, ore 20,10-22,30. **Poliziesco**

ZONA FRANCIA

[illegible] [illegible] (via Cibrario 88, tel. 749.2907): **Zardoz**, di J. Boorman, [illegible] Sean Connery. Vist. 14 [illegible] 20,30; 22,30.
[illegible]

LUCI ROSSE

ORFEO (piazza Carlina, telefono 839.6701): **Porno piaceri di donne.** Ap. 15 ult. 22,30

PRINCIPE (via Principi d'Acaja 45, telefono 749.6951): **Blue extasy** (Il dito bagnato). Novità Usa. Apertura 15; ultimo 22,30

MAFFEI (via Principe Tommaso 5, telefono 683.354): **Turbamenti carnali**, con Martine Grimaud

SELENE ONLY MEN (corso Belgio 53, telefono 874.171): **Blue sensation**, ap. 15 ult. 22

REGINA (corso Regina Margherita 123, telefono 530.885): **Historie de O**, ap. 10; ult. 22

MILANO DOPPIA LUCE ROSSA (via Milano 8, tel. 530.255): Chiuso per lavori. Imminente riapertura con **Blue Porno Moments**

CINECLUB (via Fratelli Calandra 15, tel. 447.2868): Dalle 14,30 alle 24 continuato. **Lady Ficker**, novità assoluta. Ingresso soci

METROPOL (via Principe Tommaso 6, telefono 650.5470): **Girotondo erotico**, con Karen Ross, Pamela Skine. Or. 14,30; 16; 17,40; 19,10; 20,40; 22,30. L. 4000

VITTORIO VENETO (piazza Vittorio Veneto 5, telefono 871.642): **Follie erotiche di una diciottenne.** Apertura 14,30; ultimo 22,30

ALEXANDRA (via Sacchi 18, tel. 511.293): **L'orgia dell'amore**, Laura Levi. Ore 14,05; 15,45; 17,25; 19,05; 20,45; 22,30

MAIOR (largo Giulio Cesare 80, telefono 287.974): **Labbra vogliose.** Apertura 15; ultimo 22,30

TORINO (via Buozzi 6, telefono 530.353): **Sex emotion special.** 14,30; 22,30.

RITROVI

AL BAGATELLE (str. Cavoretto 2): 21.
BELLE ARTI: 15,30-21 ballo liscio.
DU PARC: ore 21 Nuccio Nicosia.
LA PERLA del VALENTINO: ore 15,30 e 21 Roby.
LE ROI: nel Giardino. 21 Bal Musette.
LE CASCINE - Ristorante - Stupinigi (tel. 900.2581): ore 21 orch. Gasperino.
SAN GIORGIO VALENTINO - Ristorante Danze: orch. Dino Novara.
SHAKER - PIANO BAR (C. Battisti 3, tel. 532.492): Bernard Thomas, Silvana Del Sergio Sandrini.
SHAKER DISCOTECA: ore 21.
SIR FRANCIS DRAKE PUB (via Monginevro 82, tel. 331.395).
PERSONAL DISCOTECA - Orbassano: Giovedì, ingresso 3000. Sabato 6000. Domenica 5000.

Giovedì 9 Giugno 1983

STAMPA SERA

[illegible] - TORINO, VIA [illegible] - [illegible] (011) 65.681 - CODICE DI [illegible] POSTALE 10126 - SPEDIZIONE IN ABBON. POSTALE (GRUPPO 1/70) - [illegible] (ARRETRATI IL DOPPIO)

AUTOMOBILI DIVERSE

INNOCENTI

In Corso Turati a Torino

Fiorauto

vittima stamane

L'identikit dello stregiatore

● A PAGINA 14

GIOVEDI' 9 GIUGNO - ANNO 116 - [illegible] 153

TORINO / Verso le 3 in un accampamento nella zona di corso Grosseto

DELITTO TRA ZINGARI UCCISA DA UN UBRIACO

Jugoslava la vittima, l'uomo si è dato alla fuga con altri tre nomadi

■ TORINO — Una [illegible] è stata uccisa questa [illegible] alle 3 nell'accampamento [illegible] zingari di via Paolo Veronese. Presunto omicida: Boida Stolanovic, 27 anni, pregiudicato, già noto [illegible] per furti, rapine e tentativi di estorsione.

Il movente, se ne esiste uno, non [illegible] ancora stato chiarito. [illegible] infatti nell'accampamento sono [illegible] uditi alcuni colpi [illegible] pistola. La polizia arrivata [illegible] posto [illegible] trovato il corpo di [illegible] donna di 57 anni, Dara Milanovic, nata [illegible] Pankovo, in Jugoslavia, [illegible] terra, accanto [illegible] [illegible] roulotte.

Il [illegible] sembra [illegible] scaturito in seguito ad [illegible] lite familiare dello Stolanovic, [illegible] roulotte con la madre. Stolanovic aveva bevuto [illegible] [illegible] ubriaco e la discussione è degenerata. L'uomo, forse per sfogare la propria rabbia, [illegible] uscito con una pistola cominciando a sparare contro il suolo.

Dara [illegible] [illegible] intervenuta probabilmente per calmarlo, o forse si è soltanto affacciata [illegible] le [illegible] roulottes ed [illegible] [illegible] colpita ad una spalla da un colpo mortale. Dopo l'episodio Stolanovic [illegible] fuggito dall'accampamento con altri quattro nomadi a bordo di due automobili. Un funzionario della Mobile, il dottor Ninetti, ha interrogato per tutta la notte parenti e conoscenti della vittima e [illegible] presunto assassino. Nell'accampamento è [illegible] [illegible] una perquisizione che però [illegible] ha dato frutti particolari. Le indagini tendono [illegible] primo luogo [illegible] accertare se si [illegible] [illegible] di un omicidio volontario o [illegible] altro tipo. In questura gli interrogatori da parte del capo [illegible] mobile, [illegible] Sassi, sono continuati per tutta la mattinata.

Domani a Torino

Maxi-raduno metalmeccanici

● Per lo sciopero nazionale di domani, la Fim ha scelto Torino. Sono stati 30 treni speciali e 1200 pullman. E' previsto l'arrivo di migliaia di lavoratori metalmeccanici: quattro i cortei in programma. Un folto gruppo di intellettuali ha sottoscritto un appello per la manifestazione di domani. «Questa manifestazione — si legge — rappresenta un punto di riferimento delle forze intellettuali impegnate per una prospettiva di riforme e di progresso [illegible]

DARA [illegible]C, [illegible] VITTIMA JUGOSLAVA

LA GERMANIA SCARICA gli stranieri disoccupati

Premi, restituzione dei contributi sociali pagati e altro: purché tornino a casa con [illegible] famiglia

● BONN — Il [illegible] tedesco-federale del [illegible] [illegible] presenterà [illegible] il [illegible] [illegible] [illegible] [illegible] un nuovo piano per il rientro in patria dei lavoratori [illegible]

Per [illegible] il [illegible] rimpatrio e alleggerire [illegible] [illegible] della disoccupazione tedesca, il ministro Bluehm proporrà il pagamento di [illegible] premio [illegible] [illegible] [illegible] (circa [illegible] milioni di lire) a tutti gli stranieri disoccupati [illegible] [illegible] [illegible] sei mesi [illegible] in [illegible] integrazione, i [illegible] dimostrino di lasciare definitivamente [illegible] [illegible] Federale in[illegible] alle loro famiglie.

Inoltre è prevista la [illegible] immediata di tutti i [illegible] tributi sociali [illegible] [illegible] lavoratore [illegible] [illegible] alle dipendenze di [illegible] ditta. Sinora era previsto un periodo di [illegible] di due anni.

Infine al proge[illegible] [illegible] [illegible] al [illegible] [illegible] il ritiro [illegible] suoi depositi di risparmio [illegible] che [illegible] perda il diritto ai premi che [illegible] [illegible] [illegible] [illegible] stabilite per [illegible]

● La comunità [illegible] in Germania, [illegible] stime del[illegible] scorso, conta circa [illegible] [illegible] persone: 220 mila [illegible] no operai [illegible] qualificati, mentre i funzionari [illegible] [illegible] più [illegible] mille, e i dirigenti un [illegible]

Si continua a smentire, ma scattano indagini e comunicazioni giudiziarie

L'oro nazi di Fortezza: perquisizioni

BOLZANO — Su ordine del giudice istruttore di Trento, Carlo Palermo, [illegible] stata compiuta una perquisizione nello studio dell'ingegnere Otto Griesser, di Bolzano. Lo ha confermato stamani l'onorevole Roland Riz, vicepresidente della SVP e presidente della Commissione affari [illegible] Camera, nominato difensore dall'ingegnere.

Ancora non si [illegible] [illegible] ragioni che hanno motivato la perquisizione che sarebbe anche accompagnata [illegible] una comunicazione giudiziaria.

L'ingegner Griesser, attualmente fuori Bolzano, sarebbe in rapporti di [illegible] [illegible] l'ingegnere Luigi Cavalloni per la ricerca dell'oro della Banca d'Italia trafugato [illegible] [illegible]hi e che si troverebbe all'interno dell'arsenale asburgico [illegible] Fortezza. Altre comunicazioni giudiziarie e perquisizioni sarebbero [illegible] ordinate dal dottor Palermo in altre città d'Italia. Una riguarderebbe in particolare l'ingegner Cavalloni.

STAMPA SERA

CONCORSO

Panino è bello!

La migliore panineria

.....

indirizzo .....

.....

Nome .....

Cognome .....

Indirizzo .....

Città .....prov. .....CAP .....

AUT.MIN.RICH.

Heinz
57 varietà di salse

CINZANO

REGOLAMENTO

1. L'Editrice La Stampa indice, fra tutti i lettori del suo quotidiano Stampa Sera un concorso a premi denominato «Panino è bello!».
2. I partecipanti dovranno scrivere sull'apposito tagliando, che sarà pubblicato il GIOVEDI' 8 GIUGNO e GIOVEDI' 6 LUGLIO, salvo la domenica, su «Stampa Sera» (edizione tabloid) il nome della paninoteca che, a loro giudizio, fa i migliori panini.
3. Tra tutti i tagliandi pervenuti entro lunedì 1° agosto, saranno estratti a sorte complessivamente 10 premi:
   — dal 1° al 5°: n° 1 soggiorno per due persone comprendenti vitto e alloggio in pernottamento presso la Locanda dell'Angelo di Paracucchi a Sarzana (La Spezia), da effettuarsi il 17 e 18 settembre p.v.
   — dal 6° al 15°: n° 10 confezioni comprendenti una bottiglia Heinz con portasalse e 6 bottiglie di Sauvignon Crémant Cinzano.
4. L'Editrice La Stampa S.p.A. dichiara di rinunciare alla rivalsa della ritenuta d'imposte nei confronti dei vincitori.
5. I vincitori saranno informati tramite pubblicazione su «Stampa Sera» e comunicazione al proprio domicilio.
6. Sono esclusi dal concorso i tagliandi ricavati dalle copie omaggio e i fac-simile, così come si intendono escluse dalla partecipazione i dipendenti dell'Editrice La Stampa ed i loro familiari.

Compilare, ritagliare e spedire a: STAMPA SERA - Promozione e sviluppo, via Marenco 32 - 10126 Torino oppure imbucare nelle apposite urne collocate presso il bar Mulassano di Galleria San Federico 41 e presso tutti i bar o paninerie indicati nell'elenco che verrà pubblicato settimanalmente.

Nuovo concorso: il bar che fa al meglio i tramezzini

«VENGA A PRENDERE UN PANINO DA NOI»

- Scatta oggi la grande gara che durerà fino al 28 luglio
- I lettori potranno scegliere e dare il loro voto
- Il bar più votato avrà una targa d'argento mentre tra i tagliandi pervenuti verranno sorteggiati per i lettori 5 week-end (ognuno per due persone) da Paracucchi a Sarzana
- Altri premi messi a disposizione dalla Cinzano e dalla Heinz con confezioni di spumanti e di salse

Un centinaio di concorrenti, tra bar e paninerie di Torino che hanno risposto con entusiasmo all'iniziativa di «Stampa Sera», sono pronti al nastro di partenza per la grande gara che si dipanerà nell'arco di circa due mesi. Il via scatta oggi. Il numero dei concorrenti, però, è destinato ad aumentare. Per tutto l'arco di svolgimento la competizione resta infatti aperta e tutti hanno la possibilità di inserirsi.

Le norme per il concorso riportate qui a fianco, nel tagliandino che i clienti dovranno ritagliare, compilare, imbucare nelle apposite cassette o comunque far pervenire al giornale. Per essere più chiari diciamo comunque che il conteggio finale, che assegnerà la palma della vittoria, e meglio la targa d'argento andrà in palio dal giornale al locale che avrà ricevuto più segnalazioni, avverrà dopo il 28 luglio, termine di chiusura del concorso.

Inutile sottolineare che nell'iniziativa, oltre ai bar e alle paninerie, sono coinvolti in prima persona gli stessi lettori. Per essi infatti in palio numerosi allettanti premi che verranno estratti a sorte tra i tagliandi. Per i primi cinque estratti sono previsti altrettanti weekend che potranno effettuare a settembre, in compagnia di un'altra persona, parente o amico, presso una delle locande che per le loro caratteristiche ambientali, e soprattutto per la sua cucina, è ormai conosciuta dai buongustai di tutto il mondo.

Questi cinque fortunati e i loro accompagnatori saranno infatti ospiti per una notte e per tre pasti alla locanda dell'Angelo, di Paracucchi, a Sarzana (La Spezia). Altri dieci premi verranno poi sorteggiati, e consistono in altrettante confezioni contenenti un portasalse completo di una serie di vasetti dei migliori prodotti della Heinz e sei bottiglie di spumante Sauvignon Crémant Cinzano.

Heinz e Cinzano si affiancano dunque all'iniziativa del giornale. Due aziende dal prestigio indiscusso che nei rispettivi campi hanno saputo accaparrarsi le simpatie dei consumatori attraverso una corretta e geniale interpretazioni delle esigenze e dei gusti. La Heinz ha sul mercato una gamma così vasta di salse (ben 57 le varietà dei suoi prodotti) nella quale appare impossibile non incontrarne almeno un paio che soddisfino il palato più esigente o più raffinato. Le sue fondamentali, ormai diffuse su tutti i mercati, sono comunque 14.

Della Cinzano potrebbe anche apparire superfluo elencare la gran varietà di vini e aperitivi che nascono dai suoi stabilimenti di Santa Vittoria d'Alba. Comunque, per l'occasione, sta sfoderando il meglio della sua produzione e soprattutto presenta due grandi novità, il Sauvignon Crémant (di cui i lettori hanno la possibilità, partecipando al concorso, di aggiudicarsene una cassetta da 6 bottiglie) e il Pinot Rosato Crémant. Due raffinati prodotti nati un poco nell'azienda enologica piemontese.

Tutto dunque risponde, oltre che a garanzia il concorso di «Stampa Sera», alle esigenze e ai gusti dei concorrenti. Nei bar e nelle paninerie che elenchiamo in questa stessa pagina si potranno chiedere assaggi delle più delicate salse e dei vini. Si potrà fare un pasto veloce, ma da gran signori. Poi avanti col voto. Le sorprese non mancheranno. Noi provvederemo a tener informati i lettori sull'andamento della gara. Ogni settimana vi daremo qualche indiscrezione sulla classifica.

Vito

I grandi spumanti italiani

Sauvignon Crémant
Pinot Rosato Crémant

Due proposte nuove della Selezione Cinzano Grandi Vini: il Sauvignon Crémant, dal gusto fiorito e selvaggio, e il Pinot Rosato Crémant, delicato e profumato, da sole uve Pinot Nero.

Ottenuti con l'applicazione rigorosa di una tecnica - Crémant - che sviluppa un perlage perfetto e un spuma lieve e contenuta.

Originali aperitivi, deliziosi compagni di tanti piatti, ideali anche per dare un gusto particolare al vostro spuntino.

Rari, esclusivi, allegri, giovani, spumanti.

SELEZIONE CINZANO GRANDI VINI

Oggi al via un'agguerrita schiera di concorrenti si danno battaglia insidiando la nostra golosità

- In questo elenco presentiamo i nomi dei bar e delle paninerie che hanno aderito al concorso

Adua c. Giulio Cesare 67
Bar v. Amendola 10
Bar Alfonso v. Nizza 342
Bar Al Tucano Domenico c. Siracusa 67
Bar Pub Danieli c. M. Cucco 14
Bar Armando v. A. Doria 15
Bar Aurora v. Berthollet
Bar Auditorium v. Rossini 5
v. Bertola 17
Bar c. Vittorio Emanuele
Bar p. 18 Dicembre 1
Bar Brasil c. De Gasperi 18
Bar c. Turati 10 bis
v. S. Tommaso 23
Bar Miretti c.
Bar S. Carlo p. S. Carlo 156
Bar Carla e Pietro v. Viberti 33
Bar p. C. Felice
Casalegno c. Rosselli
Bar v. Garibaldi
Bar Castello v. Po
Bar Costarica c. Traiano
Colnca Colombo c. Sebastopoli 210
v. Mazzini 12
c. Orbassano 128
Bar Chez di Franco Giorgio v. M. Cristina 79
Bar Cremeria Portico v. Mazzini 10
Bar Crocetta c. Einaudi 25
Coktail Cremeria Alice p. Statuto 7
Bar Cuba v. Nizza 183
Cutty Sark v. Garibaldi 22
Bar Da v. M. Cristina 36
Bar da Franco v. Tripoli 11
Bar Doria v. C. Alberto 32
Bar Dora v. Garibaldi
Bar Dry v. Filadelfia 171/B
Bar dell'Università v. M. Cristina 79
Bar c. R. Margherita 146
Bar p. Ghironi 6
Bar Ferri v. Nizza 17
Bar Florida c. U. Sovietica 403
Bar Franco c. Tassoni
Guerrisi v. Sospello 172
Bar Gabriella c. Bramante 71
Bar v. C. Colombo 63
Gran Bar p. G. Madre 2
Bar Gallino v. Arsenale 1
Bar Giosuè c. Carducci 122/B
Bar Italia v. C. Salute 3
Bar Jolly v. Fréjus 117
Bar Ideal p. Statuto 16
Bar Italia c. Stati Uniti 9 bis
Bar Lanches v. Cernaia 16
Premier Tangorra v. Arsenale
Bar L'Aperitivo c. De Gasperi 57
Bar c. Regina 63
Bar Master v. S. Teresa
Bar v. Po
Bar Marcso v. M°. Teresa 20
Bar Marco c. Francia 13
p. Gran Madre 3
Micelotta p. Campanella 7
Moby Dick v. Nizza 373
Bar Mokita p. S. Carlo 217
v. M. Cristina 69
Bar Nicola c. Racconigi 137
Bar Norman v. P.
Bar Paninoteca Ferro v. Cibrario 68
Bar Pino v. Lanzo 78
Bar Papavero v. Nizza 71
v. S. Secondo
Bar Pia p. Solferino 3
Piccolo Bar c. Valdocco 3
Bar Platti c. Vittorio 72
Bar Principe v. D. Jolanda 15
Bar P. R. v. Martorelli 2
Bar Tino c. U. Sovietica 91
Bar Quatrocchi v. Bodoni
Bar Respini v. Chiesa della Salute 50
Regal c. Turati 9
Bar Negro v. Carlo Alberto 27
Bar Roma v. Roma 328
Bar Roma v. Cernaia
Bar Romeo p. Vittorio 18
Bar San Souci v. Mazzini
Sans-Souci di Ferrari c. Vercelli 165
v. Chiomonte ang. V. di Nanni
Bar Citrone v. Stradella 20
Bar 74 v. XX Settembre 74
Bar Silvano v. Nizza 142
Bar Stampa v. Bertola 2
Bar v. Bertola 29
Bar Stadium c. Vittorio Emanuele
Bar Snoopy v. Garibaldi 27
Bar Tino c. U. Sovietica 91
Tic Coop. Crocichio v. Amendola 14
Bar Trianon p. Vittorio 9
v. Po 4
Bar Vittorio c. Vittorio Emanuele 34
Bar p. Vittorio Emanuele 13
Bar Vola c. Vercelli 74
c. Re Umberto 46
Bar Zucca v. Arcivescovado 1

Le indagini sulla tragica sparatoria di Lecco in cui ha perso la vita un sottufficiale

La perizia dirà come è morto il maresciallo

INVIATO

LECCO — Due generali della Guardia di Finanza giunti questa notte a Lecco per coordinare per la parte che concerne i finanzieri le indagini sull'uccisione Francesco Centrone, caduto ieri durante una sparatoria fra due banditi e agenti della Volante. L'intera città e tutto il circondario fino ai confini con la Svizzera sono battuti a tappeto dal «berretti verdi» della Finanza controllano praticamente ogni macchina in transito che dia a qualche sospetto. Uno spiegamento di forze veramente e, che trova la sua giustificazione reazione emotiva dei finanzieri che hanno visto uno dei loro uomini in conflitto a fuoco che, in quel momento, non lo riguardava affatto.

La convinzione dei «berretti verdi» che Centrone stato ucciso rapinatori, questa convinzione è del tutto condivisa dal responsabile commissariato di Lecco, dott. Aciemo, quale momento preferisce mantenere aperta ogni possibilità non esclude neppure che a colpire il maresciallo della Finanza stata pallottola suoi uomini.

«D'altra parte — dice Aciemo con molta onestà — *non è possibile in quei momenti riuscire a capire bene capitando. Quando ci si sente sparare addosso si risponde al fuoco qualche pallottola vagante può sempre capitare. Con questo non vogliamo giustificazione, evitare di soluzioni precostituite questo caso che non è del chiaro».*

Le indagini infatti sono strettamente legate alla perizia balistica che è effettuata in queste esperti della polizia e del tribunale. L'autopsia ha confermato che la morte del maresciallo avvenuta pallottola che lo ha raggiunto collo dal basso l'alto stroncandogli la giugulare. In pochi praggiunto il dissanguamento quindi la morte. Si tratta ora stabilire da quale sia partita pallottola che ha ucciso. I banditi sparavano con pistole automatiche praticamente stesso tipo in dotazione alla polizia anche di marca diversa. Gli agenti della Volante, una volta esauriti i colpi pistole, hanno controbattuto le mitragliette M12 in dotazione. Non meno di sessanta bossoli sono trovati sul posto del conflitto a fuoco. Si tratta di individuare ora a quale di essi appartenesse pallottola che ha ucciso Centrone.

Intanto i funerali del maresciallo ti per domani ed è prevedibile una massiccia partecipazione folla. Da moltissimi anni, ventisei — in nella Finanza, praticamente trascorsi tutti Lecco, il maresciallo Centrone era riuscito accattivarsi la simpatia solo commilitoni anche della gente del luogo. Lecco praticamente una città confine e presenza dei finanzieri non è vista una eccezionalità, i «berretti verdi» in tutta la città.

La famiglia maresciallo, la moglie e la figlia Isabella, 17 anni, ha ricevuto un incredibile numero di biglietti e di telegrammi di condoglianze fra i quali quelli delle autorità naturalmente, ma anche quelli di molta gente semplice. Ce n'è uno, questi telegrammi, che dopo le condoglianze porta una firma, Maria, e (alimentari). la negoziante dell'angolo vicino casa che vuole così esprimere sua vicinanza ai familiari di Francesco Centrone.

Le indagini contempo proseguono a ritmo serratissimo anche da parte della polizia. Trovano però un ostacolo praticamente insormontabile nel silenzio di Luigi Comorio, il bandito ferito striscio al capo durante la sparatoria che, dopo aver ammesso le proprie generalità, ha più voluto spiccicar verbo. Naturalmente si è ben guardato anche da fare nome del complice che invece riuscito a fuggire.

E' proprio questa fuga che ha provocato, pure indirettamente la morte Francesco Centrone. E' stato infatti sulla macchina, 127 blu, che il bandito più giovane dei due è balzato per scappare. Naturalmente il maresciallo era fatto scendere sotto la minaccia delle armi è stato in quel momento che si è trovato bel mezzo della sparatoria, i banditi una parte e gli agenti polizia dall'altra.

frattempo stazionarie le condizioni dei feriti. Monica Negri, 17enne studentessa investita dai banditi durante la prima parte della loro fuga bordo della 131 metallizzata rubata Piacenza 6 giugno scorso, tuttora ricoverata reparto ortopedia dell'ospedale Lecco dove è operata per la riduzione di una frattura espota al femore sinistro e tenuta in per un violento trauma cranico.

L'agente Angelo Murtas canto suo, ne avrà invece pochissimi giorni. Una pallottola ferito a un ginocchio e un'altra di striscio fronte, nessuna delle due ferite ha interessato importanti e quindi il poliziotto potrà essere dimesso probabilmente fine della settimana.

Mauro

CENTRONE CON LA MOGLIE

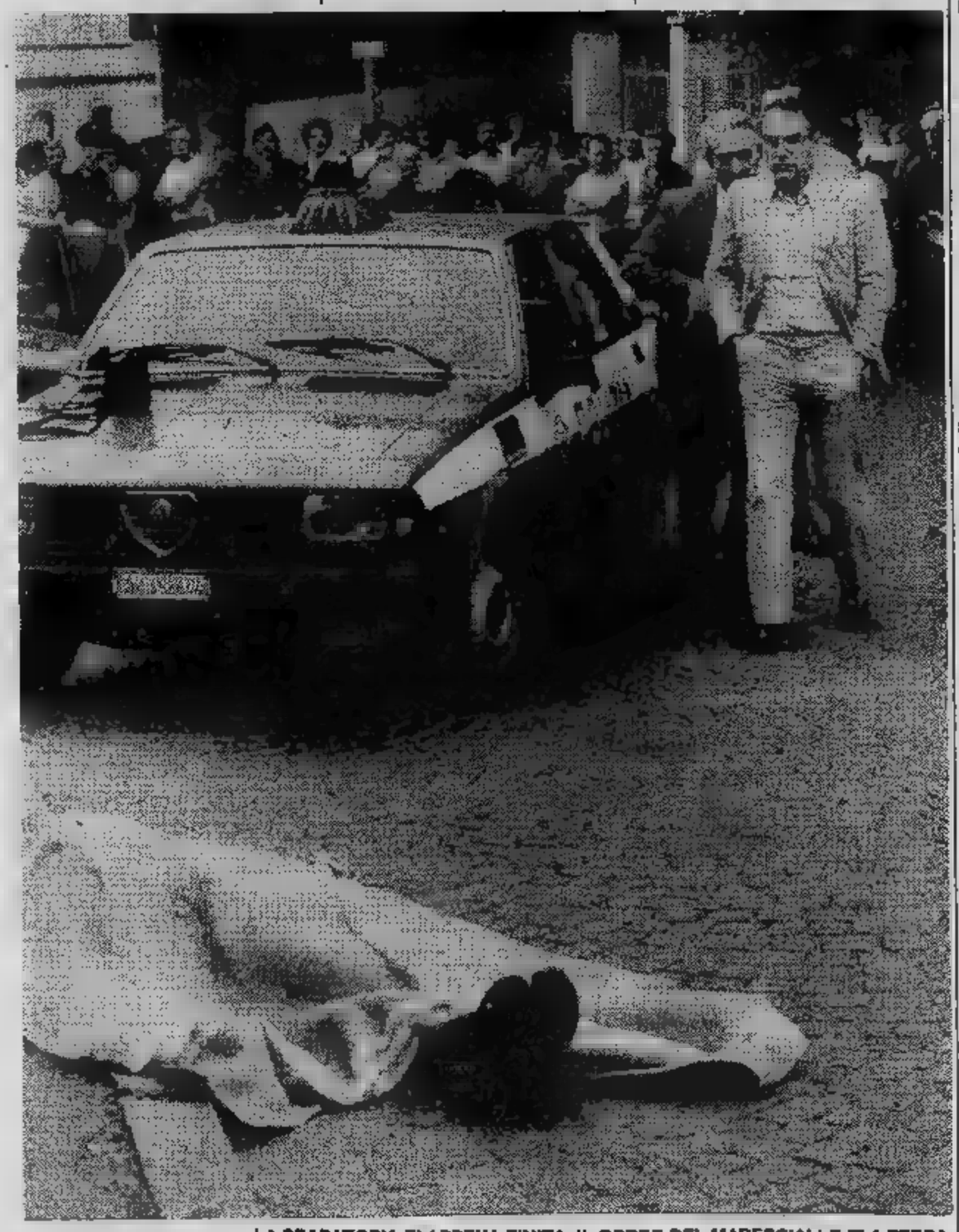

LA SPARATORIA E' APPENA FINITA, IL CORPO DEL MARESCIALLO E' A TERRA

echi di

Gasolio
Riscaldamento meno caro
Risparmio 10%
con l'esclusivo sistema Cobilcal avrete la giusta temperatura ambientale risparmiando gasolio e denaro. Il sistema è indicato per gestioni forfettarie e in economia. Per preventivi ad informazioni: ditta Barbaro Riscaldamenti, corso Casale 403, Torino, tel. 890.483 - 890.256.

IL LEGNO
ARREDA
NEGOZIO DI FIDUCIA
Materassi delle migliori marche per l'arredamento stro letto biancheria per spose
PREZZI CO VI
Torino - Corso 7
Tel. 388.564 - 328.383.

ULTIMI GIORNI !!
LA MOQUETTE A PREZZO CHIUSO
VENDITA TOTALE PER CHIUSURA DEFINITIVA
MOQUETTES DELLE MIGLIORI MARCHE
Bouclé da L. 14.000 L. 7.500 mq.
Velluto da L. 17.000 L. 8.500 mq.
Disegnata da L. L. 13.500 mq.
e scampoli a non finire... quasi in regalo!
APPROFITTANE SUBITO!
TEXILFLOOR
CORSO FRANCIA - COLLEGNO
Borgata Paradiso (a 100 mt. dal cavalcavia) Tel.

blokka
PORTE CORAZZATE
DI MASSIMA SICUREZZA
GARANTITE DA SERRATURE fichet
ESTETICA CONFORT
PRODUZIONE PROPRIA
PRONTA CONSEGNA - ASSISTENZA ACCURATA
POSA IN OPERA ESEGUITA DAI NOSTRI TECNICI SPECIALIZZATI
Via Salerno 64 (ang. Via del Fortino)
Tel. (011) 471.488

SEI
SOCIETÀ EDITRICE INTERNAZIONALE
TORINO
Vittorio Messori
* Quarta edizione di SCOMMESSA SULLA MORTE: 120.000 copie.
* Premio Selezione Bancarella 1983.
* È pronta la prima traduzione: è in francese.
* IPOTESI SU GESÙ: superate le 600.000 copie in Italia; 15 traduzioni nel mondo.

GEDIM Srl
Via Viotti [redacted]
Tel.517.566

La GEDIM, come organizzazione di professionisti immobiliari da anni operanti nel settore, non si limi[redacted] fornire al Cliente una approfondita conoscenza [redacted] mercato [redacted] aiuta ad affrontare e risolvere ogni tipo di operazione immobiliare. Infatti, il suo obbiettivo fondamentale è di migliorare sensibilmente la capacità di analizzare globalmente tutti i problemi, che non sono nè pochi nè facili, [redacted] mercato immobiliare.
Soprattutto è in grado di adottare per il cliente flessibili [redacted] documentate strategie d'azione, specie nel [redacted] di realtà nuove [redacted] impreviste. Sia che il cliente desideri vendere in blocco, sia che preferisca [redacted] frazionamento.
Un incarico di vendita esige una profonda conoscenza delle tecniche [redacted] della capacità di utilizzarle al meglio. In particolare, noi offriamo ai nostri clienti un servizio di acquisizione anche di interi stabili, in Torino e Riviera. PER TESTIMONIARE QUANTO SOPRA È SUFFICIENTE UNA TELEFONATA.

UN IMMOBILE PER OGNI ESIGENZA

[redacted] LIBERI

[redacted] Corso Vittorio composta da soggiorno [redacted] angolo cottura, ca[redacted], bagno e ripostiglio. Permute e dilazioni.

CORSO TURATI nello splendido complesso "GARDEN PALACE" vendiamo appartamento panoramico composto [redacted] ingresso soggiorno [redacted] doppi servizi.

ADIACENZE CORSO MASSIMO D'AZEGLIO in splendida palazzina d'epoca vendiamo luminoso appartamento completamente ristrutturato, composto [redacted] elegante salone [redacted] caminetto, 2 camere letto, spaziosa cucina con barbecue, doppi servizi e cantina.

[redacted] PIAZZA CASTELLO splendido appartamento completamen[redacted] composto da ingresso-soggiorno/pranzo, [redacted] cucinino, bagno [redacted] soppalco. Prezzo interessante. Volendo permute e finan[redacted].

CORSO DANTE in stabile elegante splendido appartamento di 200 [redacted] circa. Doppi ingressi-salone 4 [redacted] cucina-doppi [redacted] e box auto doppio.

[redacted] **FOSCOLO** spazioso appartamento composto [redacted] ingresso-salone due [redacted] doppi [redacted] completamente [redacted]. Prezzo inte[redacted].

PALAZZO VILLANIS via S. Maria angolo [redacted] Botero, posizione eccezionale per una abitazione prestigiosa. Ingresso-Soggiorno 2 camere cucinotta doppi servizi + soppalco.

CORSO REGINA [redacted] Splendida mansarda completamente ristrutturata [redacted] bagno. [redacted] ECCEZIONALI.

[redacted]

VIA CAVOUR in stabile altamente [redacted]gnorile, splendido appartamento di [redacted] con angolo cottura, [redacted] bagno. Ascensore e riscaldamento centrale.

VIA GOVERNOLO in [redacted] d'epoca spazioso appartamento di [redacted] 255 circa, composto da Salone/pranzo-4 [redacted]re-cucina abitabile - stireria, doppi servizi e doppi ingressi. [redacted]sante. Possibilità permute.

[redacted] vendiamo nella [redacted] casa, dotata di termo-ascensore, appartamenti [redacted] diverse metratura volendo abbinabili. Vantaggiose condizioni di pagamento.

VIA ASCOLI [redacted] restaurato nelle parti comuni con ascensore e citofoni, vendiamo appartamenti [redacted] diverse me[redacted] a prezzi e condizioni eccezionali.

CORSO DUCA DEGLI ABRUZZI in stabile signorile, vendiamo splendido appartamento recente [redacted] MQ.1[redacted] circa, salone-2camere-cucina-lavanderia e doppi servizi. Prezzo interessante.

VIA [redacted] appartamento adatto [redacted] ufficio Piano rialzato, [redacted]posto da Ingresso-ampio salone[redacted] camera-cucina-bagno e piccolo box. Ottimo [redacted]

[redacted] **CLOTILDE** [redacted] appartamento [redacted] MQ.90 circa composto da Ingresso-2 camere-camerette-cucina e servizi. Prezzo affa[redacted] condizioni [redacted] pagamento interessanti.

VIA [redacted]O **DORA** fine-frazionamento, vendiamo a prezzi e condizioni veramente eccezionali, [redacted]partamenti [redacted] 1-2 camere tinello cucinino bagno anche liberi. Mutuo fondiario.

[redacted] in stabile [redacted] portineria riscaldamento centrale e giardino condominiale, vendiamo spaziosissimi appartamenti composti da ingresso-2 camere-tinello-cucinino-bagno-ripostiglio e balconi. PREZZI AFFARE 42.000.000 compreso mutuo [redacted].

BOX E [redacted]UTO

CORSO TRAIANO vendiamo posti auto in garage coperto. Liberi subito, [redacted] investimento. Prezzi affare. A partire [redacted] L. 14.000.000.

[redacted] adiacente Strada del Drosso, vendiamo BOX-AUTO a L.17.500.000 Ottimo investimento. Volendo permute e dilazioni.

[redacted] **CIGNA** ang. via Cecchi [redacted] in garage coperto a prezzi e [redacted]lizioni [redacted] vantaggiose. Ot[redacted] investimento.

[redacted]ISE [redacted]

VIA BREGLIO angolo via [redacted] Saluto, negozio a 2 luci su strada. Otti[redacted] posizione angolare. Possibilità fi[redacted]i e permute.

[redacted] **TRAIANO** spaziosissimo [redacted]gazzino seminterrato [redacted] MQ. [redacted]. Ottimo investimento. Prezzo [redacted]sante.

CORSO SIRACUSA in stabile recente, vendiamo [redacted] negozio [redacted]ture [redacted] magazzini interrati. Forte mutuo fondiario prezzi interessanti.

ADIACENZE corso [redacted] Umberto in [redacted]ie. d'epoca, adatto ufficio/magazzino, appartamento al piano terreno di 2 camere cucina servizi + grande locale interrato sottostante comunicabile. Prezzo affare 27.000.000.

ADIACENZE PIAZZA VITTORIO, in [redacted] restaurato vendiamo magazzino libero subito al piano [redacted] Prezzo interessantissimo.

AFFITTI

ZONA [redacted] esclusivamente [redacted] ufficio, spazioso appartamento [redacted] ingresso 5 vani [redacted] per complessivi MQ.120 circa.

[redacted] adiacenze Palazzo R.A.I. in prestigioso stabile d'epoca, ingresso salone 3 camere e servizio. Ufficio di [redacted] rappresentanza.

RIVIERA

LIBERO NOLI Ligure splendido [redacted]partamento composto da soggiorno-[redacted] camere-cucina-doppi servizi - dop[redacted] ingressi e panoramico terrazzo. Vo[redacted] bifamiliare.

BORGIO [redacted] (Savona) [redacted] appartamento composto [redacted] ingresso camera tinello cucinino bagno. Prezzo [redacted].

"...A [redacted] DA [redacted]

[redacted] appartamento [redacted] in [redacted] composto da ingresso soggiorno [redacted] camere [redacted] doppi [redacted]zi. Pi[redacted]. Volendo permute e finanziamenti.

GRUGLIASCO in stabile recente [redacted] ascensore e riscaldamento, ingresso, soggiorno, 3 camere, [redacted] e bagno. Ottimo investimento. [redacted] di [redacted]zioni.

SARDASSANO [redacted] "La Rezza" splendido appartamento [redacted] di 130 MQ. [redacted]. costruzione re[redacted], ingresso soggiorno 2 camera cu[redacted] doppi servizi grande terrazzo e [redacted] auto doppio [redacted] comproprietà [redacted] Club [redacted] Piscine, Tennis e Ristorante. VERO AFFARE.

[redacted] vendiamo [redacted] bifamiliare con terreno e box [redacted]. Completamente ristrutturata e di[redacted] due appartamenti di ingresso-camera-cucina e bagno. Prezzo interessante.

MONCALIERI adiacenze sopraelevata vendiamo appartamenti spaziosi in [redacted] e [redacted] centrale. Ingresso [redacted] tinello cucinino bagno ripostiglio e [redacted] a partire [redacted].

[redacted] Strada San Felice, splendido [redacted] li[redacted] in [redacted] bifamiliare, composto [redacted] ingresso, Salone, 2 camere, cucina, doppi servizi, tavernetta e 2 posti auto in [redacted] condominiale. Volendo per[redacted].

LANZO TORINESE Villa [redacted] particolare bellezza architettonica in [redacted] posizione dominante, circa [redacted] MQ. + abitazione custode, parco di [redacted] MQ. circa con alberi di alto fusto e frut[redacted].

ADERENTE
FIMAI FEDERAZIONE ITALIANA [redacted]

ECONOMICI

In tema di offerte di impiego o lavoro, l'e[redacted]re ricorda che la legge 9.12.1977 n° [redacted] vieta discriminazioni sul sesso e l'inserzionista è impegnato a [redacted]

[redacted] Affari [redacted] capitali

A.A.A. [redacted] Immediate. Prestiti ipotecari immobiliari in pochissimi giorni.
INTERPELLATECI!!!
Telefonare 011 550.3961.

[redacted] **PRESTITI** concediamo a tutti fiduciari [redacted] anche 2° grado
FISET s.a.s.
piazza Statuto 10, tel. 539.176 - [redacted]. Risolviamo ogni vo[redacted] problema distinguendoci per serietà e immediatezza.

A. [redacted] da sempre con chiarezza e professionalità. Dal privato all'indu[redacted] Si informi. Fipat via Garibaldi [redacted]. 518.290 - 536.422.

[redacted] e ipotecari [redacted] rimborso sino a 10 anni [redacted] cambiali [redacted] che dopo ipoteca bancaria Credim Torino, via A. Do[redacted] 15, tel. 549.822; [redacted]sini 5/A, tel. [redacted].

PRIVATO concede finanziamenti ipotecari su immobili minimo 5 milioni. Per informazioni e appuntamenti tel. 657.837.

3 Aziende, negozi

A. CHIOSCO giornali [redacted] posizione [redacted] L. [redacted] milioni contanti [redacted] dilazionato Telefonare Riva 594.727.

A. SALVOLDI cede in prima cintura [redacted]gozio elettrodomestici [redacted] L. 200 milioni annui affarone. Tel. 650.2196.

[redacted] cedesi [redacted]gozio di dischi tabel[redacted] XII L. 35 milioni compresi i fondi. Tel. 621.452.

ATTIVITA' cedesi per impossibilità di conduzione articoli casalinghi e plastica tabella XII ottimo avviamento vasto locale vendita con [redacted] magazzino e ufficio adatto conduzione famigliare in valida zona solo privatamente. Ulteriori informazioni. Tel. [redacted] 9/12 - 15/19 no [redacted].

[redacted] 1500 mq. [redacted] auto con lavaggio e officina avviamento 30ennale cedo dilazionando. Da Giovanni set[redacted] commerciale. Tel. 493.398.

AZIENDAL MARKET 650.2175 vende prima cintura Nord avviata gelateria [redacted]lica. Ampie dilazioni.

AZIENDAL [redacted] 650.2175 [redacted] centralissimo articoli per infanzia giocattoli e affini tab. IX X XI XII XIII XIV.

AZIENDAL MARKET 650.2175 vende artigianale costruzione sellerie auto [redacted] attrezzature e portafogli[redacted]enti.

[redacted] **MARKET** 650.2175 [redacted] ristorante pizzeria Barriera [redacted] 50 coperti. Buon incasso. Dilazioni.

BAR super arredatissimo con alloggio incasso L. 300 mila al dì gerenza do a persone pratiche. Tel. 537.213 - 517.280.

BAR super centralissimo incasso L. [redacted] milioni giornaliere con alloggio cedo anticipando L. 150 milioni. Parziale permuta con immobile. Tel. 543.330 - 537.213

F. ZANONCELLI 581.[redacted] cede pelletteria [redacted] X XI XIV ottimo reddito dimostrabile vicino Porta Nuova.

F. ZANONCELLI 581.694 cede confezioni maglieria artigianale zona Molinette richiesta molto vantaggiosa.

F. ZANONCELLI 581.694 cede drogheria mq 40 più retro tabelle I XII XIV zona centra[redacted] compresa mura.

[redacted]689 cede [redacted] Porta Nuova [redacted] super mq 170 [redacted] bloccato 11 anni incasso L. [redacted] mila.

F. ZANONCELLI [redacted] in zona commerciale elettrodomestici radio tv attività quarantennale.

F. ZANONCELLI [redacted] cede ditta autotrasporti confezioni imballo giornali per co automezzi lavoro assicurato.

[redacted] tab. da I a VII più XIV [redacted] attrezzatura [redacted] frigorifere. Tel. 510.801.

[redacted] d'Elba Portoferraio noto [redacted] tipico zona [redacted] incasso elevato cedo dilazionando. Da Giovanni settore commerciale 011 493.398.

TABACCHI bar orario ridotto alloggio incasso L. 580 milioni annui netti L. 55 milioni cede facilitando. Frana 511.090.

TABACCHI [redacted] profumo [redacted] incasso L. 45[redacted] milioni annuo cintura Tori[redacted] cede Frana 511.090 - 545.129.

TABACCHI profumi [redacted] L. 7 milioni 500 mila Torino Sud buon uti[redacted] permutendo con alloggio. Frana 511.090.

TABELLA XII elegante e prestigioso negozio adiacente corso Marconi arredo nuovissimo 6 vetrine. Tel. 690.485.

[redacted] 747.729 cede zona Parella bar[redacted] per con biliardo [redacted] dilazionando in parte.

VENDESI bar incasso L. [redacted] giornaliere retro bar 40 [redacted] cucinino e gabinetto bagno con annesso alloggetto 2 camere servizi. Tel. 749.6438.

[redacted] Terreni

[redacted] terreno [redacted] progetto [redacted] unifamiliare, posizione comoda e soleggiata, L. 28 milioni. Tel. [redacted]

5 Locali e negozi

offerte

AFFITTASI in Gassino fabbricato indipendente su 2 piani mq 600 con prestigioso ingresso pedonale porione carraio parcheggio e giardino. Baldi. Tel. 011 503.635.

CAPANNONE vendesi libero via Veronese unico piano mq 3000 con uffici mq 1600 terreno mq 5500. Saim 445.460.

[redacted] Francia muri negozio [redacted] vani [redacted]tro cantina affittato abbigliamento L. [redacted] milioni affare. Tel. 510.801.

CORSO Vercelli angolo [redacted]a Cervino [redacted]gozio libero ristrutturato grandi vetrine mq 300 [redacted] fabbricato abbinabile uso [redacted] o laboratorio. [redacted] 558.958.

DI SALVATORE [redacted] affitta zona Vit[redacted] in ferro mq [redacted] più 2 uffici, cortile, passo carraio.

[redacted] 587.183 affitta Vanchiglia stupendo lo[redacted] mq 850 più uffici mq 100 palazzina mq 150, [redacted] termo.

DI SALVATORE 587.183 [redacted] Milano basso fabbric[redacted] mq 290 cortile privato mq 170 carraio termo.

GABETTI 5757 vende adiacente [redacted] Svizzera via Balme signorile monolocale con servizio uso ufficio.

LOCALI PER AZIENDE UFFICI
di nuova costruzione vendesi affittasi lotti da mq 500 a 2500 zona Pozzo Strada via Cres. Tel. 505.820 - 596.244.

MAGAZZINO libero presso corso [redacted] recente 150 mq passo carraio piano terreno servizi vende Galotto 741.3131.

MAGAZZINO presso piazza Bengasi (corso Trieste) mq 55 piano cortile ingresso carraio vende Centraledile 330.163.

VIA Berthollet 30 locale commerciale [redacted] 160 su 2 piani a L. 50 milioni meno mutuo Lux Case vende. Telefonare 546.476.

[redacted] 16 negozio mq 55 soppalcabile L. 54 milioni o permuta con altro [redacted] in Torino. Tel. 774.777.

ZONA S. Paolo vendesi negozio 3 vetrine più magazzino e posto auto occupati. Lux Case, telefono 546.476.

7 Offerte lavoro [redacted] impiego

operai, artisti, [redacted]

CERCANSI operai [redacted] per impianto bordo macchine [redacted] impianti [redacted] industriali cablatori per periodo ferie (anche artigiani). Tel. 901.5208.

CERCANSI per periodo [redacted] m[redacted] tubisti pneumatici [redacted] ci carpentieri. Tel. 901.5258.

CERCASI [redacted] collaboratrice domestica presso famigli[redacted] mo stipendio. Tel. 830.561 877.374.

impiegati

CONTABILI [redacted] bilancistica fiscale, [redacted], controllo gestione [redacted]. Studio [redacted].

SOCIETA' immobiliare assume valido ed esperto acquisitore per Torino. [redacted] trattamento economico superiore alla media [redacted] e riservatezza. [redacted]. 635.544 - 673.478.

8 Rappresentanti

A [redacted] commerciale necessitano liberi [redacted] 3 giovani abili venditori anche prima esperienza [redacted] province [redacted] Cuneo Vercelli Asti ed Alessandria. Offresi pos[redacted] 1 milione 500 mila dimostrabili. Per [redacted] colloquio tel. allo 011 305.030.

[redacted] Autovetture

A.A.A.A. A. AUTOFRANCIA 2 [redacted] Francia 341 e c[redacted] Trapani 116: Autoccasioni garantite 12 mesi anticipo anche solo 300 mila 126, Panda, 127, Uno, Ritmo, Ritmo Diesel, 131, Argenta [redacted] au[redacted]sioni più belle di Torino. Vi aspettiamo con cordialità e cortesia in corso Francia 341 e corso Trapani 116 (sabato aperto tutto il giorno).

A.A.A.A. NUOVA concessionaria Lancia Autobianchi tutta [redacted] gamma modelli 1983 in consegna piccolissimi anticipi. Importante esposizione vetture d'occasione Fiat, Lancia, Alfa Romeo, Renault, Volkswagen, [redacted] 42 mesi Conse[redacted] 20 ore. Lincarauto, corso P. Oddone [redacted], tel. 472.047; Lincarauto, corso Orbassano 72, tel. 581.006 (aperto anche il sabato tutto il giorno).

A.A. ACQUISTIAMO autovetture [redacted]nistrate [redacted] pagamento immediato. [redacted] Concessionaria Fiat, via [redacted]ini 46 merc[redacted] Crocetta, tel. 505.858 (aperto sabato pomeriggio).

ACQUISTA auto Giulia semestrali e usate vende nuove e usate permuta facilitazioni, corso Umbria 35, [redacted]1.[redacted].

ACQUISTANSI auto piccole e grosse [redacted] anche semestrali. [redacted] valutazione. Pagamento contanti. Via [redacted] Ottavio 32, tel. 877.242 (aperto il sabato).

ACQUISTIAMO contanti qualsiasi vettura [redacted] ipo[redacted] Vantaggiose permute. Telefonare 351.257.

ACQUISTIAMO pagando m[redacted]simo 126, Panda, 112, Ritmo, 131, Alfa Romeo, Delta, Bmw, Fiesta, R4, R5, R14. Corso Raffaello 3, [redacted] 658.001.

[redacted] 4 blu [redacted] condizionata perfetta. Monticar corso Ferrucci [redacted].

AUTOCITY
venditore [redacted] Auto[redacted] offre [redacted] usato garantito [redacted] miglior prezzo. Pagamento [redacted] anticipo [redacted] cambiali senza ipoteche fino 36 mesi valuta [redacted] la [redacted] auto. Via Pianezza 202, tel. 739.6025.

AUTOVETTURE SCOFIT
diesel e benzina tutte [redacted] marche [redacted] d'importazione pronta [redacted] garan[redacted] leasing. [redacted] assortimento [redacted] straf[redacted] permute dilazioni pagamento. Scofit corso Turati 15, [redacted] 504.339 - 599.878.

A112 Junior, A112 Elite, A112 LX, A112 Abarth da noi costano di meno condizioni irripetibili rateizzazioni 42 [redacted] anticipo. [redacted] s.r.l. Concessionaria Lancia [redacted] corso Principe [redacted] e Lincarauto corso Orbassano 72 anche il sabato tutto il giorno.

[redacted] furgone, Peugeot 304 familiare, Escort, Taunus, Giulia, Simca 1307, Zaz, R16, Kadett, Kadett Caravan, Ascona, Manta, Rekord D, Rekord D caravan, furgone 50 NC-C. Via Cigna 3.

[redacted]
anno 81 completamente collaudata e revisionata vera occasione 27.000 km Torino Auto vende corso U. Sovietica 95, tel. 632.525.

(continua)

ARRIVANO SANDALO E I SUPERPENTITI QUESTI GLI ASSASSINI DI PRIMA LINEA

Hanno raccontato chi erano i capi dell'organizzazione, chi sparava e uccideva, chi teneva i contatti con altri terroristi Le follie degli anni di piombo - C'è anche Maria Giovanna Massa: nel carcere di Voghera hanno tentato di strangolarla

Super-pentiti, pentiti, processo delle Brigate rosse alle Vallette: prima Roberto Sandalo, Donat-Cattin, Giovanna Massa, poi il professor Enrico Fenzi, Alfredo Buonavita.

Ognuno deve spiegare quello che dell'organizzazione del terrore in Piemonte. Chi erano i capi, chi sparava, chi teneva i contatti con le altre bande sovversive.

Marco Donat-Cattin non ci mette molto arrivare: deve attraversare un corridoio, nella prima gabbia (con Roberto Vacca, Fiammetta Bertani) nell'aula B dove avanti il processo contro 135 di «Prima linea». Il dibattimento delle Brigate rosse si celebra accanto: nell'aula A.

Roberto Sandalo, invece, deve muoversi dal rifugio segreto. Sandalo ha ottenuto libertà provvisoria per il contributo «eccezionale» che allo Stato per battere terrore. E' anche lui imputato «Prima linea» ma fino a oggi non è presentato in aula. La sua figura comunque quella ha maggiormente condizionato atti dell'istruttoria. In centinaia pagine di verbale ha raccontato quello che sapeva «Pl» nomi, cognomi, date, circostanze. L'accusa spesso è fondata soltanto sulle dichiarazioni.

Il processo fino ora ha bruciato il rito delle eccezioni preliminari, della lettura dei capi imputazione, degli appelli formali di imputati avvocati di difesa. Il presidente sta interrogando alcuni imputati minori. Ma il dibattimento — è chiaro — si trascina in attesa che arrivi questo pentito memoria di ferro che si accusa racconta le follie degli «anni di piombo».

Arriva, infatti, Sandalo alle Vallette non nell'aula «Prima linea». Va in quella delle Brigate già chiamato a Roma dal presidente della corte Santiapichi (che adesso processa Tony Negri) per Moro» e la colonna romana delle «Bierre».

Anche Torino ha qualche cosa da dire. Poco: per la verità. Lui poche settimane prima dell'arresto (primavera 1980) aveva incontrato il «colonnello Mauro» Patrizio Peci perché voleva passare da «Prima linea» alle Brigate rosse. Dice Peci: «Se mi arrestato l'avrei arruolato perché quel ragazzo mi aveva fatto un'ottima impressione».

Sandalo, adesso, pentito come Peci, racconta quello che sa dei «signori della guerra».

Maria Giovanna pentita per metà. Per l'altra metà l'hanno strada «collaborazione con lo Stato» le stesse che, Voghera, hanno tentato di strangolarla. Lei era stata Torino nel e aveva corso Lecce. Quando i carabinieri del generale Chie l'hanno scoperto, riuscita scappare. «lavorato» prima Liguria poi Veneto tempi del sequestro dell'ingegner Tallercio.

MARIA MASSA, TENTATO DI STRANGOLARLA NEL DI

In carcere ha sempre fatto la «dura» in quello supersicuro Voghera deve avuto qualche dubbio. Le amiche se ne sono accorte e — veri inventati che fossero i sospetti — l'hanno aggredita durante l'ora d'aria e hanno tentato di strangolarla con una calza di nylon. Nel c'era mae- penna rossa Angela Vai che alla Vallette. Se qualche dubbio aveva, Giovanna Massa si convinta del tutto tagliare i ponti con il terrorismo. Dopo ammazzato tanta gente, la rivoluzione aveva cercato di fare fuori anche lei.

Sembra che in carcere no parecchi quelli che vogliono dissociarsi lotta armata. paura di essere «punito» dai «duri» un ostacolo insuperabile. Lo denunciato professor Enrico Fenzi, genovese, braccio destro di Moretti, arrestato con a Milano mentre cercavano ricucire lo strappo fra colonna lom- «Walter Alasia» e il resto delle Brigate Dopo qualche mese di prigione (era in cella con Curcio Franceschini) ha così non si poteva andare avanti. Il delirio era tollerabile più a lungo.

Mentre era a Genova per processo ha chiamato i magistrati ha raccontato quello che sapeva. Ha buttato via i fascicoli con i documenti strategici delle «bierre» e ha ripreso in mano gli studi sul Petrarca.

Anche Alfredo Buonavita, operaio Borgomanero, fratello un consigliere munale comunista, ha litigato con Curcio e l'ha mandato quel paese. E' l'unico del nucleo storico che si sia dissociato questa decisione con coraggio. Racconta quello che non fa nomi: non chiede sconti giusti- per la «collaborazione». Era quelli che, a cavallo fra gli Anni Sessanta e Settanta, avevano l'i- di «insorgere contro Stato». Quando l'hanno arrestato aveva una pistola in tasca non ha mai sparato un colpo contro una persona. Ha scontato otto anni galera e altri gliene restano fare.

Lui come le Brigate gli anni della loro fondazione, i primi attentati, il sequestro del sindacalista Labate del cavalier Amerio. Quando il terrorismo non ancora la gente che lavorare.

Lorenzo Del Boca

In aereo da Torino a Trieste Firenze prossimo collegamento

Ieri il volo inaugurale dell'Aligiulia - Partenza ore 11, scalo a Bologna e arrivo alle 13,25

— Torino Trieste tornano più vicine. Con volo inaugurale ieri «Aligiulia» — compagnia privata friulana —, è partito il collegamento aereo quotidiano (domenica esclusa) unisce significativamente la metropoli industriale con la grande marinara del Nord Italia.

Decollo Caselle ore 11, scalo Bologna alle 12,10, arrivo a Ronchi dei Legionari, l'aeroporto Friuli-Venezia Giulia, alle 13,25. Trieste volo corrispondente decolla alla medesima ora. Il biglietto costa 148.500 lire. Per la sola tratta Torino-Bologna prezzo è di 105.000 lire. Prenotazioni tramite Alitalia o le agenzie viaggi.

L'aereo impiegato è un Aerospatiale «Nord 262» costruzione francese, biturbina. L'accogliente interno, quettato in verde, è in grado ospitare 26 passeggeri. Entro il dovrebbero entrare in funzione i nuovi «ATR 42», costruiti dal consorzio Aeritalia-Aerospatiale. «Gentilezza comfort» parola d'ordine della compagnia che impiega sui velivoli anche una hostess: volo alla Alitalia dei dei tempi, insomma.

I nuovi collegamenti ripropongono quelli effettuati dal '68 '73 dall'Alitalia (ma già cinquant'anni fa Torino Trieste erano meno grazie ai voli dell'idrovolante). Le relazioni economiche commerciali tra Piemonte Friuli — a degli esperti — così frequenti giustificare economicamente l'iniziativa che rivolta prioritariamente agli uomini d'affari prima che al traffico turistico.

La «Aligiulia» nata nel come società di lavoro aeo- Controllata al 51 per privato, Mario Rusconi, general manager della compagnia, arguto e coraggioso imprenditore friulano, vede anche la partecipazione delle Generali e della Finanziaria Friulia. Capitale sociale 1 miliardo e mezzo.

L'«Aligiulia» la prima compagnia aerea italiana ad operare nel «terzo livello», cioè in quei voli a breve raggio tra regione regione, realizzati con piccoli apparecchi. I programmi non nascondono le ambizioni di Rusconi e della sua società. I cinque equipaggi e mezzo della compagnia dovranno impiegati globalmente su otto tratte.

Già si è parlato neonati voli Torino - Bologna e Torino - Trieste. A fine maggio è decollato successo il servizio Trieste-Genova; due giornalieri che collegano le città marinare in 1 ora 25 minuti, una media di passeggeri al giorno.

In programma — questa è un'altra novità per Torino — volo tra Caselle Firenze (prezzo del biglietto 98.500 lire): un'iniziativa che non mancherà riscuotere particolare successo soprattutto per il movimento turistico. Il primo volo questione giorni: si attende l'ultimazione lavori di adeguamento sullo scalo Peretola. E i progetti non si fermano qui. Forte dell'esperienza maturata nel corso degli ultimi dodici mesi nell'area veneziana, dove si registra un notevole successo delle rotte effettuate da compagnie «terzo livello» su scala internazionale, l'«Aligiulia» Rusconi guarda ambiziosamente avanti, collegamenti con l'estero pensa già a possibili rotte verette a Vienna o addirittura Praga.

Tortello

Ordine giornalisti

A seguito delle votazioni avvenute nei giorni 29-5-1983 e 5-6-1983 nuovo Consiglio interregionale Piemonte Valle risulta così composto: Carlo Gigli, presidente; Mario Stratta, vicepresidente; Ezio Mascarino, segretario; Antonino Battiato, tesoriere. Consiglieri: Vittoria Doglio, Piero Mollo, Pie- Perona, Roberto Fasano, Segre.

DACIE
PREFABBRICATE
ORIGINALI SOVIETICHE

CASE PREFABBRICATE AD ALTA ABITABILITÀ PROGETTATE DA ECCEZ. EQUIPE DI INGEGNIERI SOVIETICI. DECINE DI MIGLIAIA DI UNITÀ COSTRUITE ED ESPORTATE NEL MONDO

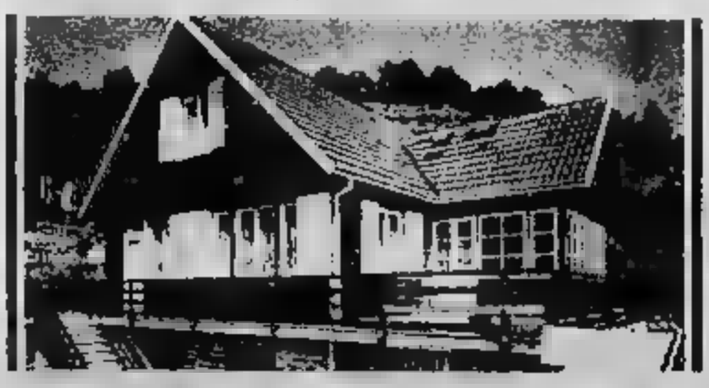

MOD. KATIUSCIA mq. 104

SIME EDILIZIA
DIRETTAMENTE DALL'IMPORTATRICE
DELLA DI
TORINO TEL. (011) 54.21.38
ESPOSIZIONE A ROSTA - STAZIONE

SOIMA
l'usato magico
assortimento • prezzo • pagamento
assistenza
Corso Giulio Cesare 186 - Torino - Tel. 2052005

DA VENERDI' 10 GIUGNO

coop PIEMONTE

SUPERMERCATI

Supermercati
Biella - Torino - Collegno - Cuorgnè - Susa - Perosa Argentina - Alessandria - Casale Monf. - Tortona
Valenza - Oleggio - Novara - Trecate - Omegna - Intra - Gravellona - Feriolo - Villadossola - Vercelli - Santhià

Biscotti Gran Turchese gr. 380	L. 990
Pizza Catarì Istantanea	L. 1.120
Dash kg 4,8	L. 9.890
Insetticida Coop gr. 450	L. 1.540
Bagnolatte Nidra ml. 280	L. 1.590
Shampoo Garnier cc.	L. 1.470
Olio Oliva Coop lt 1	L. 2.750
Carne Simmenthal gr. 90	L. 710
Aperol cc 750	L. 3.030
S. Pellegrino tutt. cl 33 - aranciata - amara limonata - acqua tonica	L. 395
Succhi di frutta Coop gr. pera - pesca - albicocca	L. 80
Brianzoli (gr. 500) l'etto	L. 1.350
Pizzaiola Locatelli pezzo unico gr. 120 cad.	L. 740
10 uova a conf.	L. 920
Arrotolato di vitello il kg	L. 5.880
Ossobuco di il kg	L. 5.960

ECONOMICI

15 Autovetture

320 80 blu metallizzato tetto ... te, P8 pochi km inurlata unipropriatario ... garanzia vende permuta e rateizza Fioravanti ... Turati 13 D.

... AUTOMATICO
grigio ... tuccile aria condizionata ... ramente in ... condizioni L. 4 milioni 450 mila. Franscar, corso V. Emanuele 208, telefono 758.282.

OYANE 6 anno 1974/79 ottime occasioni vende con g... Automarini via Torino 75 ...chelino. Tel. 623.831.

FIAT Ritmo 60 CL anno 79/80 super bel... ... possibilità ... sino 36 mesi senza cambiali Automarini via Torino 75, Nichelino. Tel. 623.831.

FIAT 131 2500 D ... '81 ... vende permuta ... Automarini, via Torino 75 - Nichelino, ... 623.831.

GIULIETTA 1600 unipropriatario con ... «soddisfatti o rimborsati» pochi km vera ... Automarini via Torino 75, Nichelino, tel. 623.831.

... rosso ... condizioni pneumatici barra 60 Fulda molto bella L. ... milioni 250 mila. Franscar, ... V. Emanuele ..., ...

LANCIA Beta Montecarlo ... azzurro metallizzato ... occasione. Automotor via ... 46 zona mercato Crocetta aperto ... pomeriggio.

MEHARI
nuovo da immatricolare particolarissimo sconto. Franscar. ... V. Emanuele 208, ... 758.282.

... F 79 Silver metallizzato ... automatico vetri ... inurlato unipropriatario con garanzia vende permuta rateizza Fioravanti, ... 13/D.

... 500 SEC ... metallizzato ... consegna vende Mondialcar corso Turati 63. Tel. 501.314.

... vostra auto d'occasione sempre ... più ... Auto. Vi offriamo autovetture ... fino a 36 ... senza anticipo, con quote mensili a partire da L. 60 mila. Solma Auto, ... Giulio Cesare 186, telefoni 205.1977 - 205.2006.

PRIVATO vende Peugeot 104 ZS ... proprietario unico ... in lega vetri elettrici. ... ... ufficio 505.172.

... Rover ... 1978 rosso aria condizionata idroguida vende Mondialcar, corso Turati 63, ... 501.314.

... ... unico proprietario ... nuovo vera ..., Montcar, corso Ferrucci 24.

SAAB ... T 4P '81 Pine Green metallizzato letto apribile 5° ... elettrici unipropriatario ... pochi km con ... ranzia vende ... e rateizza Fioravanti, c... Turati 13/D.

SCIROCCO GT
anno 81 mai urtata unico proprietario grigio metallizzato ottima meccanica e carrozzeria. Torino Auto vende corso U. Sovietica ... tel. 632.525.

SOGEA AUTOVIP
GTV 2500 6 cilindri grigio nube ... recentissima ... condizionatore originale e gomme nuove garanzia Autoexpert di 12 mesi su parti meccaniche. Sogea ... Siracusa 40, tel. 329.9333.

... Citroen GX Pallas anno 81 ... condizionatore aria vetri ... eccezionale con garanzia Autoexpert di 12 mesi su organi meccanici. Sogea corso Siracusa 40, tel. 329.9333.

SOGEA ESTATE
BMW 2002 cabriolet con 36 ... km ... in lega ... colore metallizzato. Pochissimi esemplari in commercio. Sogea corso Siracusa 40, tel. ...

SOGEA RISPARMIO
1 milione di risparmio su Fiat 127 Super 900 cc 3 porte ... metallizzato nuova da immatricolare per ... contratto. Sogea, corso Siracusa 40, telefono 329.9333.

SOGEA SPORTIVE
Alfetta ... 2000 con pochissimi chilometri full optionals garanzia Autoexpert di 12 ... su organi meccanici. Sogea, corso Siracusa 40, tel. 329.9333.

SOGEA SPORTIVE
Giulietta ... Super grigio nube metallizzato ... splendida e ... Garanzia Autoexpert di ... mesi su organi meccanici. Sogea, cor... 40, ... 329.9333.

... 244 TURBO
anno 83 metallizzata ... interno pelle splendida ... 2800 km effettivi garanzia della casa costruttrice. Torino Auto ... corso U. Sovietica 85 tel. 632.525.

... Diesel ... proprietario ruote in lega L. 6 ... 500 mila. Automotor via ... mercato Crocetta aperto anche il sabato pomeriggio.

132 ... blu scuro pochi km unico proprietario 1977 vera occasione. Automotor via Cassini ... zona mercato Crocetta aperto anche il ... pomeriggio.

18 Acquisto alloggi

A ... acquistare alloggio libero 3/4 camere, servizi ... casetta con ... Tel. 650.5969.

ACQUISTO alloggio (anche ... libero subito purché garantito entro novembre) pagamento ... consegna ... Tel. 517.591 sig. Orso.

ACQUISTO appartamento libero 1-2 camere tinello o cucina con servizi pagamento contanti. Tel. 599.667.

CERCO con urgenza libero ... camere cucina anche da ... casa decorosa limite L. 68 milioni. Tel. 539.181.

... urgenza ... subito ... camere tinello ... qualsiasi ... limite L. 54 milioni. Tel. 751.075.

LIBERO acquisto ... S. Rita S. ... Francia 2 camere tinello ... mo L. 54 milioni. Tel. ...

... contanti se libero subito acquisto camera cucina con ... massimo L. 33 milioni. Tel. 532.402.

STATALE acquista libero ... camere cucina bagno qualsiasi zona ... mezzi pubblici. Tel. 539.181.

19 Vendita alloggi

... **LIQUIDIAMO** fine frazionamento via Alfieri 2 camere ... a L. ... milioni. Luxcase tel. 545.476.

A. ... Romagnano (Parella) ... tinello cucinino termo bagno L. 49 milioni 500 mila dilazionabili.

A. ... **IMMOBILI** 655.399 zona ... libera ... più laboratorio artigianale ... salone ... cucina doppi servizi L. 190 milioni.

A Pino Torinese bellissima posizione liberi appartamenti signorili ... salone 3 camere ... tripli servizi mansarda box auto. Mutuo ... decennale Exxel. Grimaldi tel. 518.012.

ABITAZIONE O INVESTIMENTO
la S.C.I. ... Costruzioni Immobiliari S.p.A. intende liquidare ultimi quattro appartamenti realizzati ... signorile ... e golf ... Fronde» ... cucina ... Bottigliera Alta ... condizioni ... pagamento vantaggiosissimo. Per informazioni ... nare ... ufficio al n° 932.528.

ADIACENTE corso Agnelli libero 2 ... re tinello cucinino bagno L. 56 milioni dilazionabili. Centralsedie 530.163.

... piazza ... attico salone ... camere cucinotto servizi. Tel. 958.9108.

ALLOGGETTO libero lungo Dora Napoli ingresso camera cucina bagno ... L. 26 milioni dilazionabili. ... 758.663.

ALLOGGI consegna '84 corso Francia - Cascine Vica prenotarsi sufficienti 30 mi... mutuo. Tel. 516.077 - 327.114.

ALLOGGIO ... cucina ... cottura bagno piano rialzato via Rismondo vendo L. 32 milioni. Tel. ...

... via Sansovino camere ... ingresso bagno termo ... L. 16 milioni più mutuo. Tel. ...

ALLOGGIO via Cibrario ... camere ... servizi riscaldamento L. 39 milioni ... conveniente. Tel. 510.801 ufficio.

... ampio ... tinello cucinino ... volendo ... auto L. 67 milioni più box. Finci ...

BORGO Vittoria ... rinnovato ingresso ... cucina bagno cantina L. 55 milioni. Immobiliaresuperga 447.3315.

CANDIOLO libera ... indipendente con giardino cucina 4 vani bservizi ... auto. Domus Tilia 590.538.

... Vanchiglia in ...: p... 4 alloggi servizi ... magazzino cortile L. 110 milioni. ... .426.

CASAMERCATO A 650.3805 ... piazza Campanella casa bifamiliare 2 ingressi salone 4 ... servizi ... e giardino. Dilazioni.

... B 650.3805 liberi 1-2-3 camere tinello casa semirecente quasi centrale. Aperto sabato pomeriggio.

CASAMERCATO ... libero via ... Cristina 4 ... tinello cucinino ... Dilazioni.

CA... E 650.3805 libero ... XX Settembre 3 camere servizi prezzo interessante L. 20 milioni rateabili.

... 650.3805 libera Sangano villa ... salone 3 camere cucina bservizi giardino mutuo fondiario.

CASAMERCATO E 650.3805 liberi ... pati via Varazze stessa casa 1-2 ... cucina servizi. Dilazioni.

CASAMERCATO E 650.3805 libero via Petrarca camera ..., ... servizi L. 23 milioni rateabili.

(continua)

STIEVANI

Per il «buco» Atm tram a 500 lire
E' scontro aperto fra pci e psi

Il secondo aumento di cento lire in tre mesi - Un anno fa costava ancora 200 lire - Invariate [redacted] per i lavoratori - Bilancio approvato - Attacchi da tutte le forze compresi i socialisti al monocolore Novelli

Tipo di biglietto	Tariffe attuali	Dal 12 giugno
Biglietto [redacted]	400*	500*
Biglietto multiplo 5 corse	2.000*	[redacted]
Tessera settimanale 12 corse	1.700*	1.700*
[redacted] settimanale 2 linee	2.000	2.500
Abb. [redacted] ord. rete	4.500	[redacted]
[redacted] mensile ord. [redacted]	[redacted]	20.000
Abb. mensile studenti [redacted]	7.500	[redacted]
Abb. [redacted] pensionati rete**	7.500	9.300
Abb. mensile disoccupati rete	1.000	1.250

* *Validità oraria.*
** *I pensionati con reddito globale pari al minimo Inps e i cittadini [redacted] oltre 65 anni hanno diritto a viaggiare gratis.*

Ancora [redacted] fa, per l'esattezza sino al [redacted] luglio '82, il biglietto del [redacted] solo [redacted] lire. Da domenica invece [redacted] prezzo [redacted] 500 lire? [redacted] in così breve tempo un simile aumento? Perché per portare il «buco» della «Trasporti torinesi» in pareggio unicamente con il costo dei biglietti pagati ai cittadini bisognerebbe vendere ogni talloncino ad almeno duemila lire. Il disavanzo dell'Atm è [redacted] miliardi per l'anno scorso. Inoltre vi è una precisa norma di legge che [redacted] il [redacted] imposto un aumento [redacted] del 25 per cento.

Per [redacted] resta [redacted] delle tessere settimanali 6x2 (12 corse) però le [redacted] essere [redacted] lunedì al sabato, cadrà cioè [redacted] facoltà [redacted] utilizzare la [redacted] a scelta il sabato o la domenica. Coloro che hanno già fatto per questo [redacted] l'abbonamento mensile [redacted] dovranno pagare alcuna integrazione. Dal primo luglio però pagheranno [redacted] mila lire [redacted] 16 mila.

Botta e risposta [redacted] comu[redacted] e socialisti. Il futuro dell'amministrazione civica è in forse. Anche l'immediato dopo elezioni non porterà cielo [redacted] Torino.

Messaggi, critiche e repliche [redacted] volati, [redacted] sera, in Consiglio comunale. [redacted] rossa, la giunta rossa: attacchi [redacted] tutte [redacted] altre forze, compresi i socialisti che, prendendo [redacted] mira la guida del monocolore Novelli, hanno annunciato di *«aver esaurito l'impegno per [redacted] governabilità della città»*. Evitato [redacted] con [redacted] sulla elezione del governo pci, approvato [redacted] bilancio «tecni[redacted] elaborato dalla passata maggioranza socialcomunista, discusse [redacted] delibere sospese, [redacted] psi ritiene che il monocolore pci [redacted] dare [redacted] dimissioni. Secondo [redacted] socialista Cardetti, ciò dovrebbe avvenire dopo l'ultima seduta (la prossima settimana) in cui [redacted] esaminati gli atti in giacenza.

[redacted] poi? *«Il risultato elettorale, nazionale [redacted] locale* — ha detto Cardetti — *non potrà non [redacted] conseguenze sul futuro dell'amministrazione [redacted]munale»*.

Pronta la replica del pci. L'ha fatta il vicesegretario provinciale del pci, Mario Virano. Definisce [redacted] le dichiarazioni socialiste contro Novelli. Riguardo al futuro afferma: *«Restiamo in attesa di poter discutere sul serio [redacted] il psi. Cardetti dice in pratica che solo dopo le elezioni politiche [redacted] psi sceglierà co[redacted] fare. Ma, intanto, il monocolore opererà per fare le [redacted] essenziali per la città»*.

Questo scontro tra ex alleati si è [redacted] centro dell'attenzione del Consiglio comu[redacted] che, ieri sera, [redacted] discusso e approvato [redacted] bilancio. Pci e psi, seppur [redacted] i diversi atteggiamenti, hanno votato [redacted] favore. Dc, pri e [redacted] contro. I liberali hanno abbandonato l'aula. [redacted] sovrimposta sul reddito-fabbricati, invece, pci e psi hanno detto sì; msi no; dc, pri si sono astenuti. [redacted] pli non ha votato.

Il conto preventivo '83 [redacted] stato illustrato dal sindaco Novelli, [redacted] ha la delega dell'assessorato [redacted] bilancio. Pareggio sui [redacted] miliardi. Investimenti per [redacted] miliardi, ma questi dovranno essere assestati. *«Mi auguro e mi adopererò che sia compito [redacted] nuova giunta»*.

Il liberale Santoni ha annunciato [redacted] non partecipazione al voto *«perché il documento [redacted] un atto tecnico, neppure da affrontare [redacted] contenuti»*. [redacted] ha sostenuto che *«la giunta monocolore [redacted] ha ragione di stare a quel posto se non si hanno le forze per fare scelte politiche, si vuol dare impressione [redacted] funzionalità, quando [redacted] c'è»*. [redacted] bilancio preventivo per i liberali dove[redacted] essere fatto [redacted] un commissario prefettizio.

Dal repubblicano Franco Ferrara il voto contrario al preventivo [redacted] spesa perché «è [redacted] *documento che rispecchia una giunta incapace [redacted] espri[redacted] qualsiasi linea [redacted] indirizzo»*. Si è augurato che si pervenga quanto prima a un [redacted] governo [redacted] che si recuperi il tempo perso, programmando i prossimi due anni.

[redacted] capogruppo dc Zanetta ha parlato di *«dispregio [redacted] ruolo dell'opposizione»* perché il documento è stato *«consegnato in ritardo e senza [redacted] preventive consultazioni di commissione e [redacted] consigli circoscrizionali»* [redacted] perché [redacted] *«predisposto da una giunta minoritaria»*. Un bilancio tec[redacted] o politico? «Politico — ha detto Zanetta —. [redacted] *le stesse caratteristiche [redacted] quello dell'82, contro le quali [redacted] battemmo. Non [redacted] sono novità, [redacted] un'attesa che arresterà ulteriormente il cammino del Comune»*.

Il socialista Cardetti ha motivato il voto favorevole [redacted] «un [redacted]cio tecnico». Ma ha avvertito il pci che *«l'impegno per la governabilità è esaurito»*. Ai comunisti ha [redacted] la volontà di ridar vita a una giunta organica di sinistra, possibilmente ampliata e rinnovata [redacted] vertici. Ha attaccato [redacted] scelta [redacted] pci [redacted] conti[redacted] *«nel processo [redacted] beatificazione di Novelli»*, nella speranza di raccogliere qualche voto in più.

[redacted] chiuso gli interventi il capogruppo comunista Passoni. *«E' un bilancio che [redacted] a gestire l'esistente* — ha esordito — *a garantire i cittadini sul mantenimento [redacted] servizi municipali. In futuro [redacted] maggioranza correggerà e integrerà [redacted] bilancio, ma c'è già il segno politico [redacted] quello che* pci [redacted] psi [redacted] *precedentemente concordato»*. [redacted] socialisti si è rivolto senza polemica, nella [redacted] di [redacted] presto [redacted] spiegato i [redacted] scelta [redacted] giunta monocolore: «Ci *siamo assunti la responsabilità come maggioranza relativa di ga[redacted]tire un governo per Torino, in attesa che [redacted] creino condizioni migliori* — [redacted] concluso Passoni —. *E' per spirito [redacted]o che abbiamo dato vita [redacted] questa giunta transitoria ed eccezionale. Non abbiamo questioni personali* (ndr: Novelli) *ma volontà di fare bene per la città»*.

l. bor.

[redacted] l'uomo «incendiato» [redacted] figlia

LORANZE — Permangono gravi le condizioni di Giacinto Marasso, [redacted] anni, ricoverato ieri pomeriggio all'ospedale di [redacted] ustioni causategli dalla figlia Giulia, 58 anni, che, in preda ad un raptus ha gettato sull'anziano padre [redacted] flacone di alcool seguito pochi istanti dopo da una candela che ha provocato le fiamme: l'uomo si [redacted] trasformato [redacted] una torcia [redacted] l'intervento del maresciallo dei carabinieri Domenico De Rosa; ha evi[redacted] che morisse carbonizzato. Lo stesso sottufficiale ha rischiato [redacted] essere investito dall'alcool gettato dal primo piano della casa dei Marasso a Loranzè.

La donna, [redacted] pomeriggio, colpita [redacted] un'ennesima crisi di nervi aveva cominciato [redacted] gettare oggetti nella strada, minacciando di morte il padre e chiunque si [redacted] avvicinato alla [redacted] nella centrale via [redacted] 41: Qualcuno [redacted] avvertito i [redacted] Castellamonte: subito il maresciallo [redacted] Rosa [redacted] giunto nel paesi[redacted] che [redacted] pochi chilometri da Ivrea.

Invano [redacted] sottufficiale per [redacted] buona mezz'ora aveva cercato [redacted] convincere [redacted] donna ad uscire [redacted] *«Lasciatemi stare»*, continuava a ripetere Giulia Marasso, accompagnando le risposte [redacted] continui [redacted] di oggetti. Do[redacted] in salvo il padre, [redacted] sottufficiale [redacted] continuato nella sua azione [redacted] convincimento: mentre i due si trovavano nel cortile per cercare di sbloccare in qualche modo la situazione, la donna, all'improvviso, ha dettato dalla [redacted] che ha colpito in pieno il vecchio Marasso. Poco dopo [redacted] arrivata la [redacted] e quindi le fiamme.

Smarriti
[redacted]

Gli [redacted] maturità «arri[redacted] tra meno [redacted] mese: in questo scorcio [redacted] tempo i [redacted] scolastici diventano preziosi. Lo sa bene Silvano Rampone che ha smarrito, nella [redacted] 4 giugno, sul percorso Regina Margherita-Porta Susa, [redacted] pacco contenente i libri e le ricerche di maturità. Chi [redacted] ritro[redacted] il materiale farebbe [redacted] gradito servizio [redacted] Silvano telefonandogli all'833.473 o avvertendo l'Iti Internazionale (tel. 471.623).

Taccuino [redacted]

• DC — 15, Pinerolo, Donat-Cattin; 19, v. Ean[redacted] 28, Martina; 19,30, Pinerolo, Lega, Cerchio; [redacted] Paolo, Porcellana; 20,30, Lanzo, hotel Piemonte, Vietti, Scalfaro, [redacted]; 20,45, v. del Carretto 6, Rossi [redacted] Montelera; 21, Rivoli, Balzardi, Caviglíasso, Botta; [redacted] 14°, Lega; v. Carlo Alberto 32, Gallo; Coop. «Ars et Labor», Alberton, Gaiotti; 22, Collegno, Lega; Barbania, Botta.

■ [redacted] — 16, c. Firenze 78, Enrietti; 17, c. Palestro, Amato; 18, Pasta di Rivalta, Fiandrotti; 18,30, [redacted] Zeta, La Ganga; 19,30, v. Albugnano 21, La Ganga; 20,30, v. Capelli [redacted] Enrietti; v. Poirino 6, Fiandrotti; 21, Orbassano, v. Roma 7, Martoccia, La Ganga, Mattina; Venaria, Amato; Gassino, Salerno; 21,30, Carignano, Fiandrotti; Quagliuzzo, Mondino; 22, Avigliana, Mattina.

• PSDI — 18, Villastellone, Lerro, Caponetto; Pinerolo, v. Rossini 1, Battistella; 19,30, Volpiano, Lerro, Picat Re; 21, Chivasso, Teatro Civico, Nicolazzi, Genova, Carta, Ghiggia.

• PLI — 16, p. Carducci, Dolando; 16,30, p. Lagrange, Neirotti.

• PDUP — 16,30, [redacted] Politecnico, manifestazione [redacted] con la Fgci [redacted] ruolo della scienza. Partecipa Roberto [redacted] naz. pdup. [redacted] 21, Grugliasco, circolo Agorà, Franconi; Carignano, biblioteca comunale, Montefalchesi, [redacted]bardo.

• PR — 15-19, [redacted] Carlo Felice.

• [redacted] — 10-18,15, omaggio dell'edera: mercato piazza Crispi; mercato [redacted] Baltimora; mercato p. Foroni; mercato v. Dina; ospedale Regina Margherita; c. Vittorio; c. Peschiera; c. Francia; v. Vandalino; v. Garibaldi; p. Rivoli.

■ PER IL PIEMONTE — [redacted], v. Pomba 4, incontro [redacted] «Europa, Federalismo, Autonomie» con Gremmo e Chiaa.

■ PCI — 18,30, Borgaretto, p. Vittorio, Manfredini; 21, Ivrea, Migliasso. «A tu per tu con i cittadini» dalle [redacted] 12,30 alla Crocetta con i [redacted] Libertini, [redacted]lorenzo, Migliasso, [redacted]ri, Birocci.

Due nomi, Veltro e Jumbo, dicono tutto di Ceat: dinamismo, esperienza, tecnologia.
Ceat produce. Distribuisce. Assiste.
Soddisfa chi vende. Convince chi guida. Perché Ceat ha grinta, come i suoi pneumatici. E mantiene ciò che promette. Con i fatti.

VELTRO JUMBO
CEAT
PNEUMATICI DI PAROLA.

Increduli annunciano la scomparsa di

Mario [redacted]

Melchi, [redacted] Rosanna, Marco, [redacted] ria e parenti tutti. I [redacted] si svolgeranno il 10 c.m. [redacted] 9,30 partendo da via Santena, e alle 10,45 [redacted] parrocchia di Borgo S. Bernardo di Carmagnola. [redacted] ringraziano i proff. Accatino, Menzio, [redacted] rle, la caposala ed il personale dei «pensionanti A» dell'ospedale Molinette. Non fiori, [redacted] eventuali offerte a Specchio [redacted] tempi per ricerca sul cancro.
— Torino, 8 giugno 1983.

La [redacted] di Economia e Commercio dell'Università di Torino, [redacted] e affranta per l'improvvisa scomparsa [redacted] suo preside

prof. Mario Abrate

prende vivissima parte al dolore e al lutto della famiglia.
— Torino, 7 giugno [redacted].

Renata Allio
Claudio Bermond
Giuseppe Bracco
Giacomina Caligaris
Lella Picco
Loredana Schiavolin
con infinita tristez[redacted] e con sentimenti di devozione ricordano il

prof. Mario [redacted]
Direttore dell'Istituto
di Storia economica
[redacted] di Torino
— Torino, 8 giugno 1983.

L'Istituto [redacted] Ricerche Economico-Aziendali dell'Università [redacted] Torino, nel vivo ricordo del

prof. [redacted] Abrate
Preside della Facoltà
di Economia e Commercio
prende parte al dolore della famiglia.
— Torino, 8 giugno 1983.

[redacted] e Collaboratori [redacted] di Amm[redacted] della Facoltà di Economia e Commercio ricordano profondamente commossi il loro PRESIDE.

La [redacted], il Consiglio [redacted] i Soci [redacted] partecipano [redacted] profondo cordoglio al dolore della famiglia per l'immatura scomparsa dell'amico

Mario [redacted]
Socio [redacted]
e consigliere [redacted]
— Torino, 9 giugno 1983.

Il Segretario, i Collaboratori tutti e le Dipendenti del Cessco prendono parte al lutto della famiglia per la perdita del

professor Mario Abrate
Socio fondatore
e consigliere del Cessco
— Torino, 9 giugno [redacted].

Le famiglie [redacted] e [redacted] partecipano [redacted] al dolore [redacted] Michelangelo Rosanna e familiari.

Gli Archivisti di Stato [redacted] ricordano l'amico e collega

prof. [redacted]
— Torino, 8 giugno [redacted]

Il Direttore, i Professori, gli Assistenti, i Ricercatori e i collaboratori dell'Istituto di [redacted] esprimono il loro profondo cordoglio per [redacted] perdita dell'amatissimo [redacted]
Carlo Maiorca
Piero Picatti
Mario Boldi
Piero Locatelli
Oreste Calliano
Luigi Carosso
Giorgio Cotirsu
Pierangelo Cerri
Patrizia Grosso
Sergio Maiorca
Carlo Sarasso
Marco Sertorio
Pilar Angelino
Massimo Boldi
Maurizio Boldi
Ferdinando Cusumano
Claudio Durando
Aldo Garzelli
Antonio Ioli
Fabio Pasquini

Adolfo [redacted] partecipa al dolore della famiglia per la scomparsa dell'a[redacted]

prof. Mario Abrate
— Torino, 8 giugno [redacted]

Il Preside e il Corpo docente della [redacted] coltà di medicina veterinaria dell'Università di Torino partecipano al lutto accademico per la scomparsa del

prof. Mario [redacted]
— Torino, 9 giugno 1983.

[redacted] e [redacted] Lamberti, [redacted] Nanni, Cinella, Luciana, Marcella, Anna e Marco, sono stretti a Melchi, Michi, Maria e Marco nel dolore per la perdita del [redacted]

Mario Abrate
— Roma, 7 giugno 1983.

Si associano al lutto Luisella e [redacted] Nerra.

[redacted] Agnelli prende vivissima parte [redacted] della famiglia Abrate.

La Facoltà [redacted] partecipa al lutto per [redacted] scomparsa del

prof. [redacted]
— Torino, 9 giugno 1983.

Carlo Ferrari
Adolfo Angelotti
Ubaldo Giuliani-Balestrino
Giorgio Canavesio
dell'Istituto di Diritto Pubblico della facoltà di Economia e Commercio, partecipano, profondamente commossi, al dolo[redacted] famiglia per l'improvvisa perdita del

prof. Mario Abrate
— Torino, 9 giugno 1983.

La [redacted] Farmacia partecipa al cordoglio per la repentina immatura scomparsa del

prof. Mario Abrate
— Torino, 9 giugno 1983.

Il Cidas con profondo cordoglio partecipa al dolore della famiglia.

Mario e Massimo Boldi partecipano con profondo cordoglio al dolore della famiglia per la scomparsa del

prof. [redacted] Abrate
— Torino, 8 giugno 1983.

La Deputazione Subalpina di Storia Patria si unisce all'unanime cordoglio per la scomparsa del proprio segretario e tesoriere, l'insigne studioso

[redacted]
prof. [redacted] Mario Abrate
— Torino, 8 giugno 1983.

Partecipano al lutto gli amici
Mario Viora
Mario Attilio Levi
Luigi Bulferetti
Ettore Passerin d'Entrèves
Giovanni Tabacco
Franco Venturi
Luigi Firpo
Raoul Manselli
Guido Quazza
Marina Bersano Begey
Carlo Baudi di Vesme
Alessandro Galante Garrone
Carlo Pischedda
Geo Pistarino
Narciso Nada
Valerio Castronovo
Augusto Cavallari Mu[redacted]
Maria Ada Benedetto
Gian Savino Pene Vidari
Rosario Romeo
Isidoro Soffietti
Giorgio Vaccarino
Giuliano Gasca Queirazza
Andreina Griseri
Annamaria Patrone Nada

Direttore, Consiglio direttivo, Personale docente e non docente della Biblioteca Patetta dell'Università di Torino partecipano al lutto per la scomparsa del

prof. [redacted]
[redacted] del consiglio direttivo
— Torino, 8 giugno 1983.

I [redacted] Rotary [redacted] Torino [redacted] profondamente addolorati per [redacted] perdita repentina del loro amato presi[redacted]

prof. [redacted] Abrate

[redacted] ricordano con rimpianto [redacted] inesauribili doti [redacted] cuore, di intelletto, la fraterna amicizia, il sereno esempio di forza morale.
— Torino, 8 giugno 1983.

Si uniscono al dolore [redacted] Maria e Michelangelo per la scomparsa del PAPA'
Laura Coggiola
Vincenzo Montrucchio
Mario Giolino
Donatella Paulesso
[redacted]

L'Unione Industriale di Torino prende parte con profondo rimpianto e vivo [redacted] doglio [redacted] lutto della famiglia per la scomparsa [redacted]

prof. [redacted]

[redacted] per tanti anni ha profuso il suo impegno e le [redacted] qualità [redacted] nello studio dei problemi dell'industria e dell'economia nazionale.
— Torino, 9 giugno [redacted].

Partecipano commossi al dolore della famiglia:
Augusto Bargoni
Aldo Baro
Gustavo Bracco
Gino Conti
Sergio Dosio
Ferruccio Gambarotto
Marcello Garigliano
Magda Longo
Paolo Panzani
Luciano Pronzato
Filippo Razza
Renato Ricci
Giuseppe Robetto
Lorenzo Rolla
Roberto Saberino
Renato Testori
Piercarlo Zimaglia

Sei [redacted] incontro alla [redacted] con il sorriso sulle labbra. Gli [redacted] dell'Ufficio studi [redacted] Industriale porteranno [redacted] nel loro [redacted] il ricordo della tua umanità, della [redacted] intelligenza, del tuo umorismo.

Il Direttore e il Personale tutto dell'Istituto [redacted]matica Finanziaria esprimono il proprio dolore per la scomparsa [redacted] Preside della Facoltà di Economia e Commercio, il carissimo

prof. [redacted]
— Torino, 8 giugno [redacted].

Si associa ai colleghi il prof. Lorenzo Peccati.

Partecipano al lutto [redacted] famiglia [redacted]:
la [redacted] Loco Carmagnola
la [redacted] Operaia di [redacted] «F. Bussone»
la Pro Natura Carmagnola
il Circolo filatelico-numismatico

Il Centro Studi Arco Alpino Occidentale si associa al cordoglio [redacted] famiglia per la scomparsa del suo vicepresidente

prof. Mario Abrate
— Torino, 9 giugno [redacted].

Presidente, Consiglio Amministrazione, [redacted] Collegio Sindacale, [redacted] e Personale [redacted] Riassicurazioni prendono parte al grave lutto della famiglia per l'improvvisa scomparsa del

prof. [redacted] Abrate
Consigliere di Amministrazione
— Torino, 8 giugno 1983.

Si associano gli amici:
Mario E. Viora
Giorgio Agosti
Emilio Bachi
Vittorio Baudi [redacted]
Carlo Brignone
Luigi Buzzi
Giorgio Cansacchi d'Amelia
Enrico Carrera
Vincenzo Cena
Domenico Chiaramello
Giuseppe Ferroglio
Franzo Grande Stevens
Alberto Muratore
Renato Oberto
Enrico Piola
Bruno Radonicich
Pier Carlo Romagnoli
Rodolfo Saporiti

A nome del Coordinamento Quadri e Capi Intermedi Fiat, Luigi Ariale esprime il suo profondo personale cordoglio per la irreparabile perdita del

prof. [redacted] Abrate
— Torino, 9 giugno [redacted].

La famiglia Carbone partecipa al gran[redacted] dolore della famiglia Abrate.

I Colleghi del Laboratorio [redacted] Geografia Economica:
Francesco Adamo
Erminio Bortenghi
Sergio Conti
Giuseppe Dematteis
Gino Lusso
Renato Mazzucca
Anna Segre
e il personale, partecipano al dolore della famiglia.

Il Rettore, il Senato Accademico, il Consiglio d'Amministrazione, i [redacted] e i non [redacted] dell'Università [redacted] Studi di Torino partecipano, con profondo cordoglio, [redacted] scomparsa del

prof. Mario Abrate
professore ordinario di Storia economica nella Facoltà di Economia e commercio e Preside della Facoltà stessa.
— Torino, 8 giugno 1983.

La Facoltà di [redacted] e Chirurgia partecipa [redacted] lutto [redacted] famiglia e dell'Università per la perdita dell'illustrissimo Maestro

prof. Mario Abrate
Preside della Facoltà
di Economia e Commercio
— Torino, 8 giugno 1983.

Profondamente addolorati per la scomparsa del carissimo amico

prof. Mario [redacted]

prendono affettuosamente parte al dolore della famiglia:
Domenico Agasso
Giuseppe Agasso
Ester Gennero
Cherubino Sbrana
Antonio Tesio
Giovanni Maria [redacted]
Bartolomeo Tesio
Francesco Tesio
Luigi Tesio
e rispettive famiglie.
— Carmagnola, 8 giugno 1983.

[redacted] di Tecnica [redacted] e Professionale partecipa [redacted] lutto per la scomparsa [redacted]

prof. Mario Abrate
— Torino, 8 giugno 1983.

[redacted]o Bortolani
[redacted] Del [redacted]
[redacted]
si uniscono commossi al dolore [redacted] famiglia.

[redacted] amici del Rotary Club Torinesi prendono affettuosa parte al dolore della famiglia per la scomparsa del

professor Mario Abrate
Presidente Rotary Club Torino Sud Est
— Torino, 9 giugno 1983.

Partecipano al lutto i colleghi del Senato Accademico [redacted] di Torino:
Giorgio Cavallo
Enzo Borello
Gian Mario Bravo
Elio Casetta
Mario Umberto Dianzani
Italo Eynard
Franco Modi
Guido Quazza
Guido Tappi
Gianfranco Vattimo.

Ubaldo e [redacted] Vittoria [redacted] partecipano commossi al grande dolore dei famigliari [redacted] l'improvvisa scomparsa dell'illustre e caro amico preside

prof. Mario [redacted]
— Torino, 8 giugno [redacted].

Alberto Motta, a nome anche di tutti i rotariani del 203° Distretto del Rotary International, partecipa affettuosamente al dolore della famiglia per la scomparsa del carissimo

prof. Mario Abrate
[redacted] Rotary Club
di Torino Sud Est
— Torino, 8 giugno 1983.

I Cattolici popolari, il Collettivo, i Comitati laici riformisti partecipano al lutto della famiglia per la scomparsa del

prof. Mario Abrate
— Torino, 9 giugno 1983.

Tiziana, ma[redacted] e papà sono affettuosamente vicini a Maria e famiglia.

Il Collegio dei Ragionieri [redacted] Torino partecipa al cordoglio per [redacted] scomparsa del

prof. Mario [redacted]
Preside della Facoltà di Economia e Commercio dell'Università di Torino.
— Torino, 8 giugno [redacted]

Partecipano al lutto [redacted]
Renata Bortenghi
Odilla Brunetti.

Novarino Bartolomeo, Virginia, fratelli e zii [redacted] uniscono [redacted] di Melchi e [redacted].

Ignazio Manzoni prende viva parte al dolore della famiglia per l'immatura scomparsa dell'AMICO e COLLEGA carissimo.

Partecipano con commozione alla perdita irreparabile dell'il[redacted]

prof. [redacted] Abrate

Docenti e Collaboratori dell'Istituto di [redacted] delle Finanze:
Franco Reviglio
Costanza Costantino
Vittorio Bennani
Nicola Dascoli
Lamberto Jona Celesia
Teresa Lunati
Enrico Luzzati
Luigi Montuori
Domenico Siniscalco
— Torino, 8 giugno 1983.

Profondamente com[redacted] l'improvvisa scomparsa del

prof. Mario [redacted]

prendono parte con devoto affetto al dolore della famiglia:
Gianluigi Alzona
Carmen Biagini
Maria Teresa Ceretti
Onorato Castellino
Daniele Ciravegna
Enrico Colombatto
Mario Deaglio
Roberto De Battistini
Marina Dirindin
Elsa Fornero
Piercarlo Frigero
Bruno Giau
Gian Maria Gros-Pietro
Emanuela Guglielmino
Sergio Ricossa
Augusto Rosso
Giorgio Rota
Maria Rosa Sobrero
Severino Siarpi
Pietro Terna
Giovanni Zanetti
— Torino, 8 giugno 1983.

Profondamente colpiti [redacted] la [redacted]sa dell'indimenticabile

professor Mario Abrate

partecipano commossi [redacted] dolore della famiglia:
Rino Airoldi
Pietro Barolo
Luciano Cerà
Aurelio Marchese
Franco Perchiale
Pier Filippo Rossi
Anna Maria Torazzo
Maria Vietti-Michelina
— Torino, 8 giugno 1983.

Angelo e Gina [redacted] partecipano al dolore.

[redacted] e [redacted]ana Sertorio piangono l'indimenticabile AMICO scomparso.

La Facoltà [redacted] Scienze politiche partecipa [redacted] dolore [redacted] famiglia e dei colleghi [redacted] Economia Commercio per la morte del professor [redacted]

Ivo Ca[redacted] e [redacted]rio [redacted] ricordano con commozione il

prof. [redacted]
— Torino, 8 giugno 1983.

Gianmario [redacted] commosso piange la morte dell'amico collega

Mario Abrate
— Torino, 8 giugno 1983.

Direzione, Amministrazione, Collaboratori tutti [redacted] tempo» [redacted] in preghiera con ammirazione e gratitudine il

prof. Mario [redacted]

che [redacted] onorato il giornale con la lumino[redacted] ispirazione scientifica e morale dei suoi scritti e col nobilissimo insegnamento della sua limpida vita.
— Torino, 9 giugno 1983.

[redacted] amici:
[redacted] Tola
[redacted] Polchri
Fiorella e Gianni Dughera
Francesco Rasetto
Maria Rosa e Fernando
[redacted]o vicini a Michelangelo per la prematura [redacted] scomparsa del [redacted]

prof. Mario [redacted]
— Torino, 8 giugno [redacted].

Oreste e Ave Fazzi partecipano al lutto della famiglia Abrate.

Condominio piazzi Montanari 160/168 via S. Marino 66 partecipa l'immatura scomparsa del

prof. [redacted] Abrate
— Torino, 8 giugno 1983.

Il [redacted] Piemontesi partecipa [redacted] lutto [redacted] la grave perdita del collega e amico

[redacted]
— [redacted], 8 giugno [redacted].

Il Centro Studi di Sociologia partecipa al rimpianto per l'immatura scomparsa del

prof. Mario Abrate
Preside della Facoltà
di [redacted] e Commercio
— Torino, 8 giugno 1983.

Gli [redacted] di Ricerche Aziendali dell'Università di Torino:
Angioletta Bertero
Luigi Brusa
Donatella Chiesa
Flavio Dezzani
Giovanni Ferrero
Deanna Mangatia
Marisa Marbra
Giovanni Ossola
Piero Pisoni
Luigi Puddu
Oreste Volpatto

Il [redacted] i Docenti, il [redacted] tutto dell'Istituto di Stati[redacted] prendono viva parte al grande dolore che colpisce la famiglia Abrate e la Facoltà.

Si associa [redacted] antichi colleghi il prof. [redacted] Castro.

L'Ordine [redacted] Commercialisti [redacted] Torino partecipa con profondo dolore la scomparsa del

prof. Mario Abrate
Preside della Facoltà
di Economia e Commercio
— Torino, 7 giugno [redacted]

Le [redacted] e lo Studio Grilli partecipano [redacted] profondo cordoglio [redacted] l'immatura scomparsa del

prof. [redacted] Abrate
— Torino, 9 giugno 1983.

La Federazione delle Associazioni Industriali del Piemonte partecipa al dolore della famiglia per la scomparsa del

prof. Mario Abrate
— Torino, 8 giugno [redacted]

Si è spento improvvisamente il
GENERALE BARONE

[redacted] Grazia

A funerali avvenuti [redacted] danno [redacted] triste an[redacted] la moglie Marilinda, i [redacted] mo e Lori, la nuora ed il genero, [redacted] sorella suor Adele, i nipoti adorati Rosapaola, Francomarzio, Emanuele ed i cognati.
— Torino, 5 giugno 1983.

La Fideuropa - Compagnia Europea di Assicurazioni S.p.A. partecipa al grave lutto della famiglia per la scomparsa del
GENERALE BARONE

Gaetano di Grazia
Consigliere di amministrazione
— Torino, 5 giugno 1983.

Le famiglie Bondon e Brunetti partecipano commosse al g[redacted] dolore per la scomparsa del caro GAETANO.

Emilio, Mariannina [redacted] e famiglia partecipano affettuosamente al dolore degli amici di Grazia e Marzano.

Partecipano al dolore di Lory e Mimmo [redacted]li amici
Piera Castagnoli Melanda Russo
Nando Elda Del Vecchio
Giorgio Marika Pedretti.

E' mancato

Giovanni Berchialla
anni 76
artigiano edile

[redacted] annunciano: moglie, figli, nuore, nipoti. Funerali oggi giovedì ore 16, [redacted] lupo Albese.
— Montelupo Albese, 8 giugno 1983.

Giorgio e [redacted] partecipano [redacted] dolore al grave lutto che [redacted] colpito la famiglia dell'amico Gennaro Metitieri per la perdita della mamma

Amalia Metitieri
— Casale Monferrato, 7 giugno 1983.

Francesca Tilde Ettore Giacinto partecipano al dolore dell'amico Rino.

E' cristianamente mancato, lasciando un vuoto incolmabile, il

rag. Chiaffredo [redacted]
(Giacomo)

Lo annunciano affranti: la moglie Gio[redacted], i figli Emanuela e Stefano, cognati, zie, i nipoti, cugini e [redacted] tutti. Un particolare ringraziamento a tutti coloro [redacted] si sono amorevolmente prodigati. La cara salma verrà tumulata nel cimitero di [redacted] Gillio, dopo la funzione religiosa celebrata [redacted] parrocchia di San Gioacchino, [redacted] data e ora [redacted]. Telefonare 547.230.
— Torino, 9 giugno 1983.

Zia Rita e famiglia
Rina Garnero e famiglia
partecipano al dolore.

Partecipano al dolore dell'arch. Nizzi per la dipartita della moglie

Gabriella [redacted]

gli amici: Allamano, Bordogna, Caccamo, Garetti, Vay.
— Torino, 9 giugno 1983.

[redacted] mancato all'affetto dei suoi cari

Michele Patrone
anni 83

Ne danno il triste annuncio: la moglie, [redacted] figlia Aida, il figlio Florenzo, nipoti e parenti tutti. Funerali venerdì 10 corr. [redacted] 10,15 ospedale Martini (via Tofane). La presente serve di ringraziamento.
— Torino, 9 giugno 1983.

Partecipano al dolore le famiglie Quazzone, Marinoni, Coggiola.

E' mancato

rag. Francesco
Bertino Fiolin
anni 48

L'annunciano dolorosamente [redacted] gile [redacted], i figli Marco e Enrico, [redacted] mamma e parenti tutti. Funerali [redacted] 9 corrente [redacted] 16 in Caramagna Piemonte.
— Caramagna, 9 giugno 1983.

Franca e Eugenio Borrione con Francesco e Cristina ricordano con rimpianto il carissimo FRANCO.

L'Istituto San Paolo di Torino partecipa [redacted] con profondo cordoglio al dolore [redacted] la famiglia per la scomparsa del

rag. Francesco
Bertino Fiolin
funzionario dell'Istituto
— Torino, 8 giugno [redacted].

Gli «Amici di Margone» prendono parte al grave lutto di M[redacted] Teresa, Marco ed Enrico e si [redacted] al loro dolore per l'improvvisa scomparsa di

Franco Bertino [redacted]
— Torino, 8 giugno 1983.

Partecipano vivamente al dolore [redacted] Marco ed Enrico gli amici:
Marilena e Gabriella Bocchio
Silvana e Gemma Ponzone
Livia Fiorito
Giuseppe Alessio
Silvana Bovetto
Pierina Bono
Tonino Olivero

Improvvisamente [redacted] mancato

Silvio Austa

Annunciano la sua morte la moglie Iole Decasto e la figlia Susanna. Partecipano al loro immenso dolore i fratelli e i cognati. Funerali ore 10,30 del 10 c.m. parrocchia S. Giorgio. La presente è par[redacted]ipazione e ringraziamento.
— Torino, 8 giugno 1983.

E' mancato all'affetto dei suoi [redacted]

Evasio Miniotti

Lo annunciano [redacted] dolore: i figli Gio[redacted] e Giuseppe con rispettive famiglie, fratelli, cognati, nipoti, parenti tutti. Funerali giovedì 9 alle ore 16,30 partendo dall'abitazione via Orbassano 37
— Candiolo, 7 giugno 1983.

Ci ha lasciati la nostra amatissima mamma

Rosetta [redacted]
ved. Obert
di anni 84

Costernati l'annunciano Romana e Sergio, i figli Italo e Livio con le rispettive famiglie, sorella, cognate, nipoti, cugini e parenti tutti. Annarosa e Alberto piangono [redacted] la scomparsa della cara nonnina. I funerali in Forno giovedì 9 corr. mese [redacted] 16,30 direttamente dalla parrocchia.
— San Colombano Belmonte, [redacted] giugno [redacted]

E' mancato

Battista Ravicchio
(Riset)
anni 76

L'annunciano addolorati i figli Antonio e Felicita, parenti tutti. Funerali in Cantoira venerdì 10 ore 10 chiesa parrocchiale.
— Cantoira, 8 giugno 1983.

La Provincia religiosa piemontese-ligure dei Servi di Maria e la Comunità parrocchiale di S. Carlo partecipano con profondo [redacted] pur nella [redacted] Fede e della speranza cristiana il [redacted]

p. Alfonso Maria Rossi
di anni 65

I funerali si svolgeranno nella chiesa di S. Carlo venerdì 10 alle ore 8,30. La salma [redacted]à per Saluzzo ove verrà tumulata nella tomba della famiglia religiosa.
— Torino, 8 giugno [redacted].

E' [redacted]

cav. Bernardo Rosso
anni 76

L'annunciano: la moglie Faustina, i figli Livio, Franco, Bruna e Renzo con le rispettive famiglie e parenti tutti. I funerali venerdì [redacted] giugno, [redacted] ore 16, partendo da Gassino, in via Chivasso 34, per la chiesa parrocchiale di Piana San Raffaele, dove si svolgerà il rito funebre.
— Gassino, 9 giugno 1983.

La famiglia Piero Bello prende parte al dolore della famiglia Rosso.

E' [redacted]

Iolanda [redacted]

L'annunciano: la figlia Anna [redacted] la sorella Rita, la nipote Monica, il nipote Giorgio Lovera con Fiorenza, Davide e Massimo.
— Torino, 7 giugno 1983.

E' mancata ai suoi cari

Giuseppina Scoffone
in Calasso

[redacted] il marito Carlo Euge[redacted], i figli: [redacted] Grazia, Mauro con Domenico e F[redacted], Giancarlo con Liliana e Cristina, la sorella Sandra, le cognate, i parenti tutti e l'affezionata Anto[redacted] La Notte. Funerali oggi 9 c.m. [redacted] 10,15 nella cappella dell'ospedale Mauriziano.
— Torino, 9 giugno 1983.

Giulia e [redacted] partecipano affettuosamente al [redacted] Giancarlo, Li[redacted] e famigliari.

Sono affettuosamente vicini a Giancarlo [redacted], gli amici:
[redacted], Pierca Andreoletti
Titti, Pierluigi Balma Bollone
Dede, Robi Sarabino
Luisa, Omero Bertola
Anna, Sergio Brida
Carla, Bruno Chiavarino
Marita, Nerino Del Poli
Graziella, Giacomo Di Bartolomeo
Marisa, Gigi Ghiringhelli
Laura, Enzo Griggi
Franca, Giugi Muratore
Anna, Italo Robetti
Marisa, Mario Rovere
Silvana, Gioacchino Savio
Augusta, Attilio Todros
Franca, Lucio Trovato.

Marisa Bontanti e famiglia partecipano al dolore della famiglia Calasso.

I Soci della S.A.E., Milano, esprimono agli ingg. Carlo Eugenio e Giancarlo Calasso le più sentite condoglianze per la perdi[redacted] della adorata MOGLIE e MADRE.

Partecipano
Carlo Cioci Pier Giorgio Guglielmino
Natale Anna Molari
Guido Milli Rabino
Giovanni Miranda Rava
Sandro Montalcini
Gigi Giordano.

Affettuosamente partecipano [redacted] dolore di Giancarlo, Lilly e famiglia gli amici:
Roberto Giuliana Aragno
Gigi Duda Ballaira
Luigi Giovanna Bosco
Virgilio Gilla De Agostini
Gian Marco Silvana De Ferrari
Pierpaolo Giovannella De Gennaroli
Emilio Marisa Fubini
Lelio Gabriella Ledda
Giuliano Cioni Marrazzi
Cesare Lilly Reyneri
Mina Serena-Regis.

Gli Amici, Direzzo, Mazzino, Milda, Sala, Ventura partecipano commossi.

Cristianamente è mancata

[redacted]
in Velluto

Addolorati lo annunciano: il marito Francesco, i figli: Antonio con la moglie Lucia, [redacted] marito Luciano, i nipoti Franco, [redacted] e [redacted]. Funerali venerdì [redacted] 10,15 Parrocchia Patrocinio San Giuseppe indi la [redacted] proseguirà per Pecetto. La presente è partecipazione e ringraziamento.
— Torino, 8 giugno [redacted].

Angela Gal[redacted] partecipa al dolore di Vilma e famiglia.

(Continua a pag. 9)

A Santena va arrosto la bottega della carne

Violento incendio in via Sambuy 26 Si tratta di corto circuito o di racket?

Un violento incendio è scoppiato ieri, intorno alle 13,15, nella «Bottega della carne» di via Sambuy 26, a Santena. Il titolare, Giovanni Razzetti, 30 anni, tre quarti d'ora prima aveva chiuso il negozio e si era recato a casa. Le cause dell'incendio non sono ancora chiare. I vigili in attesa della perizia che stabilirà l'incendio è stato doloso op-

pure se frutto di fatalità.

Dalla macelleria alcuni abitanti hanno visto levarsi alte fiamme, hanno chiamato i vigili del fuoco e hanno avvisato il Razzetti, il quale, giunto in negozio, non ha potuto far altro che assistere allo spettacolo che gli si prospettava: la macelleria, ormai completamente distrutta e ancora parzialmente in fiamme, non si è salvato quasi niente. Soltanto del materiale che si trovava nella cella frigorifera, nel retro del negozio in un piccolo cortile, non è stato raggiunto dalle fiamme.

Dopo l'intervento dei vigili del fuoco è stato necessario l'intervento di 4 tecnici dell'Enel per riparare i fili della luce danneggiati e i vigili urbani per regolare il traffico della via in questi giorni ingolfato a causa dei lavori sull'arteria principale.

La moglie del Razzetti, anche lei sopraggiunta in pochi minuti al negozio, non ha dubbi: «Non può trattarsi di altro che di un corto circuito — dice — è l'unica spiegazione possibile». E quanto possono ammontare i danni non è ancora certo. «Così a prima vista — spiega — non riesco a quantificare. Come però si può vedere è andato tutto distrutto».

Oggi e domani

- Domani alle 21,15 del Centro Shan, via Buniva 8 bis/A, esperienza di meditazione e partecipazione dinamica al gruppo, condotta da Shan.
- Domani al Mexico Club, via Monte Cengio 18/3, Mirafiori, alle 21,30: concerto del torinese «The Scrabbles» musica Beatles. Ingresso 3 mila lire.
- nella sede di via Ossasco 80, è convocata la Commissione speciale del quartiere San Paolo.
- Stasera alle 21, nella sede di via 15, è convocato il consiglio di circoscrizione quartiere Mirafiori Nord.

Su con la vita

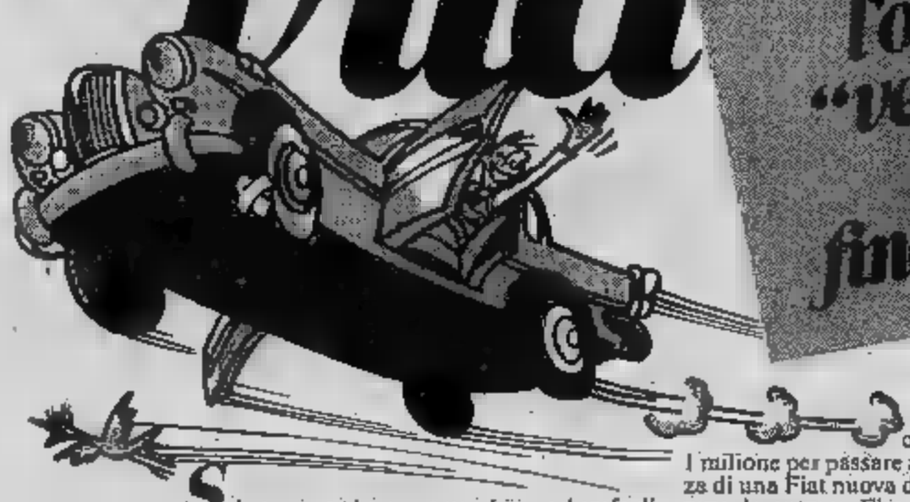

l'operazione "vecchie auto" continua fino al 10 giugno

Se la tua auto è troppo vecchia e sei stufo di doverci spendere in continuazione. Se quest'anno devi sottoporla alla revisione con il rischio di demolizione o comunque di grosse spese. Se tutti quelli cui l'hai fatta valutare te l'hanno disprezzata. Se non speravi più di ricavarne qualcosa... ti si offre un'occasione che non devi assolutamente perdere. Ancora fino al 10 giugno per la tua gloriosa vecchia auto, di qualsiasi tipo e marca, in qualsiasi condizione purchè regolarmente immatricolata, Fiat ti offre minimo 1 milione. 1 milione per passare al confort e alla sicurezza di una Fiat nuova di zecca, da scegliersi tra tutte le vetture Fiat disponibili. 1 milione come minimo per il vecchio usato. Un occhio di riguardo per l'usato meno vecchio. E come sempre, massime facilitazioni per l'acquisto del nuovo. Con possibilità di diluire il pagamento attraverso comode rateazioni Sava fino a 48 mesi e locazioni Savaleasing. E' arrivata l'occasione in cui forse non speravi più da tempo. Adesso non perdere tempo. Succursali e Concessionari Fiat di tutta Italia ti attendono.

FIAT

Fino al 10 giugno valutazione minima

1.000.000

per chi acquista una nuova Fiat

Presso Succursali e Concessionarie Fiat

(Segue da pagina 8)

E' mancato all'affetto dei suoi cari

Secondo Zenzero

Lo annunciano la moglie, i figli **Mirella** con **Carlo**, con **Claudio**, adorati nipoti **Carolina**, **Carlotta**, **Costanza**, **Gregorio**, **Ionluca** e Funerali venerdì 8,30 parrocchia, partenza dall'abitazione.

— Torino, 9 giugno 1983.

Maria Zenzero vedova **Crosetto** piange il caro fratello unitamente ai propri con **Anna**, **Egisto**, **Sergio** e .

La famiglia prende viva parte al dolore.

Il **Personale** dello **Studio** partecipano al cordoglio della famiglia Zenzero.

Le famiglie **Pastore** commosse partecipano al dolore agli zii Vito e familiari per la scomparsa del caro signor

Zenzero

— Torino, 8 giugno 1983.

Partecipano sentitamente al dolore di Titti e famiglia

Bruno e Canova
Sonnj e Matteucci
Gottardo e Miranda Molina
Mauro e Paola Secco

La scomparsa di stringe a Titti e famiglia nel rimpianto del caro **SECONDO**.

Gianni e Silvana sono affettuosamente vicini a Titti e famiglia in questo tristissimo momento.

Cristianamente come visse è mancata l'anima buona

Maria Luino ved. Sola

è moglie esemplare. Lo annuncia la figlia **Lydia** e parenti tutti. Funerali mercoledì 10 corrente ore 8,30 parrocchia San .

— Torino, 9 giugno 1983.

Ha raggiunto il suo Giuseppe

Eligia Torre ved. Francia

Ne danno l'annuncio le figlie **Luciana** e **Elda** con i mariti **Elio Zamboni** e **Franco** con le famiglie; i nipoti **Roberto**, **Giorgio** e i parenti tutti. Funerali ore 10,15 Santo Natale (Boston 37).

— Torino, 8 giugno .

I nipoti **Emma** e **Vito Lamanna** piangono la perdita della carissima zia **LIDIA**.

Cristianamente è mancato

Cesare

Addolorati lo annunciano il figlio **Carlo**; nipoti e parenti tutti. Funerali venerdì 10,15 all'Ospedale Mauriziano. Si presenta la partecipazione e ringraziamento.

— Torino, 8 giugno 1983.

E' cristianamente mancata

Filia

ex insegnante

Danno il doloroso annuncio il nipote **Salvatore Ajena** con la moglie **Maria** e figlie e **Clara**, cugine **Eschi** e tutti. Funerali si svolgeranno in (Cuneo) venerdì 10 giugno alle 18 partenza dall'ospedale.

— **Busca**, 8 giugno .

RINGRAZIAMENTI

Le famiglie **Bessone**, **Origlia**, impossibilitate a farlo personalmente, ringraziano tutti coloro che hanno partecipato al loro dolore per la perdita dell'indimenticabile

Rosanna Origlia in Bessone

— **Aosta**, 8 giugno .

ANNIVERSARI

Nella Ottenga

ai hai lasciati un vuoto incolmabile il tempo non riesce ad asciugare le lacrime dai tuoi cari. S. Messe oggi alle 18 chiesa S. Agnese, via Ansia, Milano, e sabato 11, alle 11, a Forno Alpi Graie (To).

— **Milano**, 9 giugno 1983.

1974

Giuseppina ved. Penello

La figlia la ricorda con .

— **Torino**, 8 giugno .

1923 PITTORE

Carlo Pollonera

Garibaldino del '66

1981 1983

Ulma Pollonera De Bartolomeis

Con infinito ricorda Papà e Mamma.

10-6-1961 10-6-1983

Bonsignore

anni 11

Il dolore per la tua perdita e il rimpianto della tua dolce presenza accompagna ogni attimo della nostra vita. Santa Messa domani alle 18,30 nella chiesa Parrocchiale.

1973

Carlo Pelassa (Carluccio)

La moglie, il figlio e famiglia lo ricordano con rimpianto. Santa Messa anniversaria domenica corr. alle parrocchia S. Vincenzo (Borgo Mercato). Si ringrazia quanti si uniranno in preghiera.

— **Moncalieri**, 9 giugno 1983.

Vi regaliamo il sole... e forse il

Week-end.

Prima di partire per il week-end acquistate Long Bronze (crema o latte) in una buona profumeria o farmacia. Perché Long Bronze "attiva" e prolunga l'abbronzature in modo naturale, sin dal primo minuto. E così vi fa sfruttare bene la vostra piccola vacanza. Long Bronze, inoltre, regalerà 100 week-end tra coloro che acquistano una confezione: basta ritirare la cartolina al momento dell'acquisto. Buon week-end, buona abbronzatura!

LONG BRONZE

LONDRA in aereo, partenze giornaliere da MILANO e settimanali da TORINO

Quote da L. 270.000 andata e ritorno

Informazioni e prenotazioni:

VACANZE
VIA S. TOMMASO 20
TORINO - Tel.
oppure presso il vostro agente di viaggio

Nella zona di TORINO società di consulenza aziendale

GIOVANI 16-35 ANNI,

media cultura, da addestrare per inserire nella professione di programmatore / programmatrice, previo breve addestramento in orari extralavorativi a TORINO. Alti stipendi nel settore.

Colloquio da fissare telefonando 02/870.0729 - 02/204.3386 oppure scrivere: Società Informatica - Via Palestrina 30 - 20124 MILANO

a Torino "Poltrona Frau" è:

Poltrona Frau
TEO BIANCO
Via Principe Amedeo, 2

Poltrona Frau
CENTRO FRAU
Corso Peschiera, 237
Telefono 383596

ASSICURAZIONI BONDON
tel. 55.48.88
PROGRAMMA

Una famiglia responsabile deve prendere la decisione di volersi un futuro sereno

BASTA PENSARCI PRIMA

Il futuro del Piemonte è rosa.

PinotRosa
VINO SPUMANTE
DA UVE DI PINOT NERO
MASCHIO

INTERNO DI UN'AUTO ESUBERANTE.

Questi interni così raffinati, con tessuti in lana realizzati da Ermenegildo Zegna, in esclusiva per Lancia, appartengono senza dubbio [redacted] una berlina di classe. Ma direste che [redacted] anche gli interni di un'auto con prestazioni di rilievo assoluto nel panorama automobilistico odierno? Forse no, [redacted] sbagliereste.

[redacted] La Trevi Volumex. La più potente (135 CV) e insieme la più elegante, prestigiosa e completa nelle dotazioni. Con una tecnologia, il compressore volumetrico Volumex, ancora più esclusiva. Uno stile di guida assolutamente nuovo: riprese imbattibili, un'incredibile elasticità di marcia sui percorsi misti, sorpassi sicuri e veloci mantenendo le marce alte, spostamenti nel traffico cittadino senza ricorrere continuamente al cambio.

190 km/h; 0-100 km/h in 9,6 secondi; km. da fermo in 31 secondi.

TREVI 2000 I.E. Anche nella versione 2000 I.E., nessun dubbio sull'eleganza e [redacted] confort dei nuovi interni, sull'esclusività di alcune soluzioni, come l'idroguida, lo speciale servosterzo Lancia, [redacted] sull'esuberanza prestazionale. Iniezione elettronica. Accensione elettronica statica Digiplex, che sostituisce lo spinterogeno tradizionale con un computer. Dispositivo fuel cut-off, che interrompe elettronicamente [redacted] flusso di carburante quando si solleva il piede dall'acceleratore. In combinazione con il Digiplex si riducono i consumi del 10%.

[redacted] km/h; 0-100 km/h in 10,2 secondi; km. da fermo in 32 secondi.

TREVI 1600 Mai una 1600 ha riservato tanto confort e prestigio a chi la possiede. I [redacted]ti, per esempio, sono realizzati in lana da Ermenegildo Zegna, in esclusiva per Lancia. E mai una 1600 ha riservato, con i vantaggi [redacted] cilindrata contenuta, una guida così entusiasmante. La trazione anteriore Lancia, le [redacted]sioni indipendenti sulle quattro ruote, il doppio impianto frenante Superduplex con 4 freni a disco, il motore elastico [redacted] generoso consentono una guida precisa e sempre prevedibile nella più autentica tradizione Lancia.

Circa 170 km/h; 0-100 km/h in 12,1 secondi; km. da fermo in [redacted] secondi.

LE NUOVE LANCIA TREVI.
La differenza di viaggiare in Lancia.

LANCIA

CANARD

ECONOMICI

1[redacted] Vendita alloggi

CASAMERCATO E 650.3806 [redacted] Madama Cristina 3 camere cucina bagno lire 62 milioni rateabili.
CASAMERCATO E 650.3805 [redacted] corso V[redacted] piano alto [redacted] tinello cucinino servizi. Dilazioni. Permute.
CASAMERCATO E 650.3805 [redacted] Pinerolo (Barriera Milano) [redacted] tinello cucinino servizi L. 46 milioni.
CASAMERCATO [redacted] 650.3805 libero Vera[redacted] via [redacted] 2 camere tinello cucinino [redacted]. Dilazioni. Permute.
CASAMERCATO [redacted] 650.3805 [redacted] via Morgari [redacted] cucina abitabile bagno L. 69 milioni [redacted].
[redacted] libera [redacted] termo bagno [redacted] e cortile L. 130 milioni. Tel. [redacted].
[redacted] signorile 3 camere salone-studio [redacted] servizi cantina solaio. Telefonare 958.9106.
[redacted] vicinanze via Roma soffitta 2 vani acqua-gas-ascensore L. [redacted] milioni. Telefonare 544.958.
[redacted] 513.831 [redacted] bifamigliare 3 piani [redacted] paese di Rosta 15 km Torino affare.
CENTRO CASA 513.831 libero S. Rita recente interamente [redacted] a nuovo [redacted] giorno 2 camere cucina abitabile doppi servizi mansarda sovrastante.
CENTRO CASA 513.831 trazione c[redacted] Belgio 86 termo centrale ascensore 3 [redacted]mere cucina bagno L. 48 milioni.
[redacted] **CASA** 513.831 [redacted] via Isernia recentissimi 4 [redacted] cucina bagno giardino L. 80 milioni 900 mila.

[redacted] di [redacted]ova costruzione co[redacted] fra 1 capannone [redacted] 1600 uffici [redacted] più villa unifamiliare [redacted] pregevole architettura [redacted] circostante di [redacted] mila con ampio fronte sulla statale del Sestriere a [redacted] Torino. Urge vendere. Tel. 543.545.
CORSO G. Cesare libero recente 3 ca[redacted] tinello cucinino [redacted] ampio forte mutuo. Gaiotto 741.3131.
[redacted]**RSO** Giulio Cesare libero camera cu[redacted] servizi cantina L. 19 milioni 500 mila. [redacted] casa decennale Exxel. Grimaldi. Tel. 518.012.
CORSO Novara libero rinnovato ingresso 3 camere ti[redacted] cucinino bagno L. [redacted] milioni. Immobiliaresuperga 443.252.
CRIMEA [redacted] vende libero largo To[redacted] camere tinello cucinino bagno, posto auto L. 71 milioni meno mutuo.
CROCETTA libero [redacted] servizi con giardino privato volendo magazzino posto auto e box. Finci 505.691.
[redacted] vende libero Parella ingresso 2 camere tinello cucinino servizi dilazioni. Tel. 779.012.
[redacted] vende libero [redacted] V. Carrera camera tinello cucinino servizi piano alto affare. Tel. 779.012.
EDILCASE D vende in casa decorosa, via Caraglio, [redacted] camere cucina servizio L. [redacted] milioni. Tel. 548.154.

EDILIZIA [redacted]
Avigliana via [redacted] Balbiano vendiamo in palazzine in costruzione, eleganti appartamenti di soggiorno 2-3 camere cucina doppi servizi [redacted] L. 65 milioni 200 mila meno 17 milioni 500 [redacted] buono casa della Regione oltre mutuo agevolato C.E.E. Box semplici [redacted] doppi. Giardini privati e condominiali. Consegna settembre [redacted]. Per informazioni telefonare Cedi-Edilcase 011 548.154.

[redacted] Tassoni signorile salone 2 camere cucina biservizi facilitazioni. Tel. 512.012.
[redacted] libero [redacted] luminoso 7° piano 3 [redacted] tinello cucinino servizi. Permute. Telefonare 512.012.
FALCHERA via Dei Frassini piano 1° due alloggi ognuno 3 camere cucina servizi giardino condominiale orticello di proprietà vuoti cadauno L. 40 milioni. Austa 596.607 - 597.774.
[redacted] 5767 vende [redacted] casa 1976 10° piano saloncino 3 camere cucina 2 bagni mansarda box.
IMPRESA vende ultimi alloggi in palazzina da 3 camere servizi mq 80 L. 45 milioni [redacted] camere servizi mq 110 L. 60 milioni facilitazioni [redacted] pagamento. Vo[redacted] Rossini 2 visite in cant[redacted] anche sabato e domenica. Telefonare 626.867.
IMPRESA vende ultimi 2 alloggi [redacted] camere servizi [redacted] 90 riscaldamento autonomo [redacted] L. 58 milioni. Visite in cantiere [redacted] sabato e domenica Poirino [redacted] Marocchi via Tetti Nuovi 43. Tel. 626.867.
[redacted] vende in Vinovo ultimi bellissimi alloggi signorili mq 125 con giardino privato tavernetta [redacted] Tel. 584.104.
IMPRESA vende [redacted] corso [redacted] alloggio libero mq 90 [redacted] 30% [redacted] Iva 2%. Tel. 550.028.
[redacted] vende in Chieri appartamenti nuovi 90/150 mq sufficiente 30% contanti mutuo 6% Iva 2%. Tel. 550.029.
LEUMANN [redacted] residenziale [redacted] camere [redacted] servizi soleggiatissimo. Telefonare 958.9106.
LIBERI 1-2-3 [redacted] cucina [redacted] casa abbastanza recente semicentrale ottimo prezzo. [redacted]. Casamercato 650.3805.

[redacted] Massimo D'Azeglio fronte Valentino 3 camere cucina ingresso bagno [redacted] 112 vendesi. Telefonare 483.429.
LIBERO recente signorile adiacente corso Peschiera salone cucina studio 2 [redacted] biservizi. Tel. 510.801 ufficio.
LIBERO S. Rita (via S. Marino) 2 [redacted] tinello cucinino [redacted] L. 48 milioni dilazionabili Grimaldi 518.012.
LIBERO via Foligno 2 camere tinello cucinino [redacted] L. [redacted] milioni [redacted]zionabili. Tel. 510.601 ufficio.
MONCALIERI [redacted] 3 [redacted] sala cucina 2 bagni posto [redacted] in signorile complesso [redacted] parco. Tel. 633.429.
[redacted] viale [redacted] Castello 3 camere tinello cucinino bagno cantina termo [redacted] milioni. Tel. [redacted].
[redacted] zona S. Paolo [redacted] cucina [redacted] riscaldamento autonomo L. [redacted] milioni dilazioni. Tel. 510.801 ufficio.

PRECOLLINA di Torino villa unifamiliare [redacted] subito soggiorno 3 camere studio [redacted] tinello cucinino doppi servizi [redacted] giardino. Telefonare 513.916.
S. RITA piazza Montanari recenti signorili liberi [redacted] 2-3 camere cucina biservizi [redacted] volendo abbinabili box dilazioni. Studio RD 532.711.
SBARRA 513.203 - 515.732 libero Fiat Mirafiori 3 camere cucina bagno [redacted] del '70 2 arie ben tenuto permuta.
SETTIMO Torinese libero centralissimo attico di salone 2 [redacted] cucina [redacted].
G.E.A. 519.939 - 541.484.
T.A.I.T. [redacted] libero [redacted] ospedale M. Vittoria 2 camere tinello cucinino bagno termo ascensore L. 76 milioni.

TERRACORTA
Leu[redacted] libero in palazzina sig[redacted] cer[redacted] salone 3 [redacted] cucina biservizi box [redacted] giardino. Tel. 583.434.

[redacted] (Leumann) libero in palazzina camera [redacted] cucinino servizi L. 39 milioni 500 mila. Holding 588.268.
UTIP [redacted] libero adiacente corso Sebastopoli [redacted] camere cucinotta termo bagno posto [redacted]. 45 milioni [redacted].
UTIP 547.828 libero centrale adiacente piazza S. Carlo grandioso salone 2 camere cucina mq 190 anche ufficio.
VALSALICE [redacted] villa precollina salone [redacted] camere cucina biservizi giardino esen[redacted] mutuo via Pontevecchio 5-10 visite mercoledì venerdì [redacted] 14,30-15.
VIA Nazzaro libero piano 1° 3 camere cucina ingresso doppi servizi cantina soffitta Lux Case vende. Tel. 544.100
VILLA signorile 180 mq oltre [redacted] se[redacted]rato giardino 2100 mq [redacted] posizione in Rivarossa vendo. [redacted]. 535.601.
VILLARBASSE libero [redacted]one 3 camere cucinotta 2 bagni [redacted]a cantina box affarone! Immobiliaresuperga 443.252.
[redacted] libera Castiglione Torinese [redacted] camere cucina bagno grande tavernetta giardino vendesi. Tel. 483.429.

[redacted] Offerte affitto

A. INTERPELLACI [redacted] alla ricerca [redacted] alloggio. Cercheremo [redacted]vere il vo[redacted] problema abbiamo alloggi stessa ca[redacted] Immobiliare Lunica.
AFFITTANSI alloggi ammobiliati [redacted] tinello servizi e 2 camere tinello servizi stessa casa. Tel. 516.802.
AFFITTASI minialloggio [redacted] zona piazza [redacted] uso pied-à-terre. Telefonare 441.787 - 443.223.
AFFITTASI ufficio zona Parella in casa si[redacted] mq 60. Tel. 741.2888.
A[redacted] Dante ufficio prestigio[redacted] arredato [redacted] volendo servizio [redacted] greteria e [redacted] salluario [redacted] ditta [redacted] professionista. Tel. 590.405.
[redacted] 504.113 affitta vicino pi[redacted] Statuto ufficio [redacted] mq 160 con 7 vani e termo bagno.
I.D.S. Immobiliare Di Salvatore affitta [redacted] particolarissimo monoambiente non idoneo ad abitazione. Tel. 587.153.
UFFICI arredati centrali segreteria recapiti telex locale riunioni esposizione [redacted] che indipendenti. Tel. 543.776.
[redacted]O centralissimo 200 mq palazzo signorile [redacted] ampie [redacted] affitto. Tel. [redacted].
USAV 749.3309 affitta zona piazz[redacted] Bernini, 5 locali [redacted] mq 100 circa [redacted] ufficio o laboratorio.
USAV 749.3309 [redacted] uso [redacted] Matteotti 5 vani [redacted] 1° piano 120 mq circa.
USAV [redacted] ufficio laboratorio negoz[redacted] piazza Arbarello 8 [redacted] 200 circa.
VILLETTA affittasi pressi Villanova d'Asti in villaggio a schiera [redacted] giardino privato e condominiale L. 450 mila [redacted]. Tel. 0141 939.147.

36 Nautica

[redacted] nautica barche Gobbi Sessa gommoni motori fb-efb [redacted]chio al prezzo via Tunisi 50 tel. 396.178.

38 Animali [redacted] veterinaria

[redacted] mignon [redacted] appartamento Yorkshire barboncini Toy [redacted] Shihtzu pechinesi Schnauzer nani volpini Pomerania Bobtail. Tel. [redacted] 1 640.9177.

45 Ville, app., cascine [redacted] vacanze, acq.-vend.

A.A.A.A. [redacted].8444 vende casetta uni-bifamiliare con giardino [redacted]tura Torino, possibilità mutuo e dilazioni. [redacted] Albenga Imperia P.M. e Borgio Verezzi impresa Giallombardo vende direttamente alloggi vista mare pronti e in costruzione a partire da L. [redacted] milioni + [redacted] fondiario. Occasioni [redacted] appartamenti occupati [redacted] L. 40 milioni. Possibilità dilazioni. Aperto anche festivi. Albenga, via Don Isola 17/14, tel. 0182 51.779; Torino 011 707.0838; Vercelli 0161 58.116 - 54.706.
ALBENGA 5 km mare [redacted] verde pineta, piscina, parco, giochi, soleggiatissima oasi di pace, pagamento dilazionato impresa [redacted] bilocali consegna immediata [redacted] villette: L. 61 milioni dilazionabili. Possibilità mutuo, cucinino arredato, [redacted]mo, giardini privati. Telefonare [redacted] 542.260 - 011 784.602.
ANDORA Albenga Ceriale vicinissimi ma[redacted] dilazionati[redacted] elastico secondo esigenze cliente impresa [redacted] direttamente monolocali [redacted] 44 milioni bi[redacted] da 53 milioni, trilocali da L. [redacted] milioni. Possibilità mutuo. Termoautonomo, terrazzi favolosi, giardini. Tel. 0182/542.260 - 011/788.115.
AVIGLIANA alloggio di mq 90 [redacted] doppio tavernetta 1300 [redacted] di terreno L. 115 milioni. Terraserena tel. 938.873 - 931.1995.
[redacted] S. Spirito sul mare [redacted] recente arredati L. 56 milioni. [redacted]bili 011 599.782.
BUTTIGLIERA Alta cascina unifamigliare completamente indipendente. Permute e dilazioni. Terraserena, tel. 938.873 - [redacted].
[redacted], a Scalea [redacted] vende direttamente appartamenti sul [redacted] Informazioni telefonare 011 587.014 - 0985 200.[redacted].
[redacted] A 011 [redacted] per propria clientela rustici, casette, cascine, baite, ville in ogni zo[redacted]. Pagabenecontanti [redacted]perto sabato pomeriggio.
CASAMERCATO B 650.38.05 vende rustici, cascine, casette, ville, [redacted] montagna, mare. Vasta scelta, mutui.
CERIALE 200 mt mare vendesi alloggi in nuovo complesso [redacted] ingresso indipendente pagamento [redacted] lavori. Tel. 011 293.301 Torino.

(continua)

è di [redacted]
tempo di fragole
350.000 piante, ricche di deliziose, fragranti fragole vi attendono: coglietele con le Vs [redacted] mani. IL POSTO DELLE FRAGOLE [redacted] sempre aperto, domenica inclusa [redacted] 8 alle 21. PREZZO L. 2100/Kg.

IL POSTO DELLE FRAGOLE
[redacted] Sibona, Torino/Gerbido - [redacted] - 56 - 58

Smorfia cabala e lotto

PER CHI AMA IL GIOCO

[redacted] Lombar[redacted] e [redacted]

❶ In giro per i botteghini: il 17 di piazza Statuto

❷ La classifica dei numeri assenti sulle ruote

❸ Ciò che dovete sapere sul gioco Enalotto

❹ Cosa giocare se sognate d'accollarvi un credito

«[redacted] un milio[redacted] [redacted]ndo la paura...»

Milano ha battuto Torino con [redacted] incasso record: dieci miliardi [redacted] vincite con il 29 uscito per R[redacted] e l'ambo [redacted] molto giocato in Lombardia e uscito sulla ruota [redacted] Venezia. La «quartina radica[redacted] 8 - 80 - 88 - 89 non dava vincite simili da ben 310 estrazioni. Un record caduto.

Eugenio Cuggiono, che abita in via Garibaldi, gioca [redacted] preferenza alla 17, la ricevitoria di piazza Statuto, dove ormai si riversano molti «lottisti» del centro cittadino: *«Il 29 non l'ho giocato perché non credo utile l'inseguimento dei "ritardatari" — spiega — ma ho vinto un piccolo [redacted] che ho giocato per Torino e anche per Milano, 25 e 27. Sono [redacted] numeri a cui per motivi miei [redacted] affezio[redacted] [redacted] il punto da parecchio tempo, con la convinzione [redacted] sarebbero usciti insieme, come è avvenuto. Ho vinto poco più di un milione e anche se non è molto posso dirmi contento».*

Per Torino ha vinto [redacted] po' meno Giancarlo Ghiglia con il 4 e il 90. *«Non sono [redacted] giocatore abituale del Lotto — dice — ma l'altra [redacted] mi [redacted] lasciato tentare da alcuni amici. Eravamo in quattro e si rideva della mia paura di perdere, anche poche lire. Ho uno stipendio piuttosto modesto. Così si è deciso di giocare il 4 e il 90 che per la cabala significa appunto la paura. Sono usciti, abbiamo vinto un milioncino circa e ce lo divideremo in quattro, dopo di aver fatto [redacted] insieme».*

Adesso continuerà a giocare? *«Non lo so ancora, for[redacted] sì, ma piccole somme. Mi hanno consigliato su Torino l'85 (che tarda [redacted] molte settimane) [redacted] il suo vertibile, cioè il 58. Vedrò...».*

Se avete sognato...

Accollarsi crediti	35
Accollatorio	[redacted]
Accoltellato-ta [redacted]	[redacted]
» da donna	21
» da ragazzo	49
Accomandita	61
Accomodatura (aggius.)	87
Accompagnamento	9
» di tavola	[redacted]
» di vestiario	43
» musicale	[redacted]
» di funerale	[redacted]
» di soldati	[redacted]
Accompagnare bestie	[redacted]
» cosa q.	80
» uomini	12
» donne	14
» soldati	[redacted]
» religiosi	[redacted]
» fratelli e sorelle	[redacted]
» al talamo	[redacted]
» al teatro	35
» il viatico	81
» [redacted] passeggio	66
» al ballo	44
» alla predica	80
» figli	28
» vecchi	64
» forestieri	[redacted]
» gente che parte	[redacted]
Accompagnarsi	[redacted]
Accompagnato-ta	80
Accomunare	51

Caduto il «grande vecchio», [redacted] al 61 di Napoli

Dopo tanto penare dei giocatori, il [redacted] ritardatario è uscito: quota 135 è stata fatale a 29 di Roma, capitolato dopo oltre due anni e sette mesi. E' il secondo, più grave, terremoto dopo quel[redacted] del sabato precedente, che aveva [redacted] sbalzato fuori dall'urna il secondo assoluto, 25 di Bari, a 116. La cabala, che indicava un le[redacted] particolare tra i d[redacted] numeri (in Decina 2), dopo molta paziente attesa ha dimostrato d'aver ragione. Così come [redacted] stato un avvertimento, la [redacted] scorsa, il terno nella Cadenza [redacted] Roma, [redacted] stessa del grande assente.

C[redacted] ora va in [redacted]sta 61 [redacted] Napoli — a quota 108, che non è poi tanto piccola — il quale, dice la cabala, è in Figura (7) con il 25 [redacted] Bari, ex-secondo in classifica, comparso 15 giorni fa. [redacted] ripetuto l'uscita a 7 giorni di distanza: 71 a Genova, 28 a Napoli. A chi segue il gioco delle combinazioni segnaliamo ambo di Gemelli (66-55) e terno di Cadenze sempre a Bari (85-75-55).

[redacted] in maggior ritardo

BARI	[redacted] 71	69 68	35 63	21 61	[redacted]	60 52	[redacted]	[redacted] 46	7 41	[redacted] 39
CAGLIARI	53 [redacted]	[redacted]	[redacted] 60	[redacted] 57	13 50	10 48	[redacted] 44	45 [redacted]	1 37	37 36
FIRENZE	38 [redacted]	37 75	[redacted] 70	[redacted]	[redacted] 58	26 57	[redacted] 54	[redacted] 52	[redacted]	[redacted]
GENOVA	41 74	66 63	65 50	80 49	28 48	58 48	39 46	17 44	63 42	[redacted]
MILANO	23 90	26 [redacted]	80 72	3 58	[redacted] 57	2 [redacted]	1 44	[redacted] 43	[redacted] 41	[redacted] 41
NAPOLI	61 108	29 76	30 75	17 47	[redacted] 38	40 [redacted]	71 [redacted]	2 [redacted]	21 33	44 33
PALERMO	52 91	65 61	85 60	[redacted]	9 58	[redacted]	[redacted]	44 44	24 41	53 37
ROMA	[redacted] 72	[redacted] 67	[redacted] 64	13 54	[redacted] 54	74 49	37 [redacted]	75 47	[redacted] 43	70 40
TORINO	[redacted]	61 73	52 [redacted]	[redacted]	89 57	65 43	79 40	80 40	[redacted] 39	[redacted] 39
VENEZIA	25 83	28 76	1 71	78 68	76 59	53 49	65 45	27 43	70 43	17 41

In nero è indicato il numero, in chiaro le settimane d'assenza.

Ritardi [redacted] l'[redacted] per le varie [redacted]

		[redacted]	CA	FI	GE	MI	[redacted]	PA	[redacted]	TO	VE
GEMELLI	sett.	—	9	2	29	17	13	7	3	13	65
[redacted]	sett.	[redacted]	3	[redacted]	20	13	4	[redacted]	18	9	41
[redacted]		6	7	6	7	3	9	1	0	5	7
	sett.	[redacted]	18	42	19	31	40	33	31	26	24
FIGURE		7	2	2	7	1	4	1	[redacted]	7	1
	sett.	[redacted]	21	34	26	[redacted]	42	[redacted]	[redacted]	71	[redacted]
DECINE		0	4	1	4	4	3	4	5	6	2
	sett.	67	62	14	19	40	30	21	41	16	20

In nero è indicata la cifra, in chiaro [redacted] settimane d'assenza.

[redacted]

Per il concorso numero [redacted] [redacted] 11-6-1983 proponiamo que[redacted] due colonne, elaborate in base a frequenze, ritardi e ripetizioni [redacted] segni [redacted] singole [redacted]

BARI	x	1
CAGLIARI	[redacted]	x
FIRENZE	x	1
[redacted]	2	x
MILANO	1	2
NAPOLI	2	x
PALERMO	1	x
[redacted]	1	x
TORINO	x	1
VENEZIA	1	[redacted]
NAPOLI 2ª	1	[redacted]
ROMA 2ª	1	[redacted]

DALLA PARTE DELL'ASSICURATO

[redacted]

Tutela giudiziaria

Un aspetto assicurativo poco conosciuto è il ramo della «tutela giudiziaria». [redacted] tratta, come vedremo, [redacted] un settore che, [redacted] preso seriamente, ha non pochi risvolti positivi, specie se si considera che [redacted] compagnie che presta l'assicurazione «rc auto» (quella obbligatoria), assume, «fino [redacted] quando ne ha interesse» la gestione delle vertenze giudiziarie. Solo in taluni [redacted] [redacted] «tutela giudiziaria» viene prestata, ma [redacted] dei limiti ben precisi.

Il problema [redacted] è [redacted] poco poiché, ogni anno, centinaia di migliaia di motorizzati si trovano alle prese [redacted] con la giustizia, sia con i meccanismi messi in atto dagli addetti ai lavori del campo assicurativo e, qualche volta, da alcuni carrozzieri o «soccorritori d'auto» senza scrupoli. Si tratta [redacted] una babele d'interpretazioni e, se vogliamo, di molta ingenuità da parte dell'assicurato.

Chiarito che la società assicuratrice «assume fino a quando ne [redacted] interesse» le varie situazioni giuridiche, sarà bene precisare che la propria compagnia non [redacted] [redacted] tenuta [redacted] sostituirsi [redacted] proprio assicurato per il recupero dei danni da questi patiti, salvo che questa «abbia interesse nella gestione». Facciamo un [redacted] il signor Rossi vie[redacted] tamponato [redacted] si trova fermo [redacted] «stop». Non solo alla vittima non vengono pagati i danni, ma viene sollecitato [redacted] rifondere quelli subiti [redacted] «tamponatore» [redacted] quale asserisce di [redacted] stato urtato [redacted] retromarcia. [redacted] questo punto il Rossi consegna la diffida ricevuta alla propria compagnia la quale, per volontà di legge, «apre il sinistro».

[redacted] il «tamponatore» insiste nella pretesa e, per far giustizia, [redacted] rivolge [redacted] magistrato, il Rossi dovrà rimettere tutti gli [redacted] ricevuti alla propria società [redacted] quale, [redacted] seconda dei casi, potrà «difendersi» o, [redacted] lo ritiene più opportuno, fare domanda «riconvenzionale» mediante [redacted] proprio legale. Ciò significa che, oltre a «difendere» i propri interessi, si adopererà per quelli dell'assicurato.

Quindi, per certi versi e per determinati casi, la pratica avrà il suo corso solo col consenso della società assicuratrice. Ecco l'opportunità di [redacted] [redacted] funzione [redacted] «polizza per la tutela giudiziaria». [redacted] questo caso, pagando un determinato «premio», [redacted] vittima dell'incidente avrà il diritto di prendere la difesa in quasi tutti i gradi di giudizio. Polizze di tale tipo [redacted] gestite, nella stragrande maggioranza [redacted] casi, da compagnie specializzate e, tenendo conto [redacted] servizio che [redacted] ottiene, il «premio» di polizza non [redacted] mai esoso. L'unico «neo» è che spes[redacted] questi contratti vengono fatti per la durata [redacted] più anni. Ma, esigendo la validità di [redacted] solo anno, si potrà rinnovare la polizza per periodi di 12 mesi. In tal modo l'assicurato potrà optare ad ogni scadenza per il rinnovo o [redacted] del contratto.

Offerta inaccettabile

«Nel maggio [redacted] — [redacted] un lettore — mi [redacted] fratturato un piede. [redacted] denuncia alla mia assicurazione e, malgrado sia[redacted] trascorsi dodici mesi, non ho ancora visto [redacted] lire. In un primo tempo ho sottopo[redacted] la [redacted] medico [redacted] poi, dopo 6 mesi circa, altra visita con la diagnosi per una terza visita. [redacted] questi giorni, [redacted] il risarcimento, mi sono visto offrire una [redacted] veramente ridicola: [redacted] po[redacted] prevede [redacted] capitale [redacted] 10 milioni [redacted] lire per la voce "invalidità permanente", mentre [redacted] frattura, [redacted] di fiducia, comporta un'invalidità del 6 per cento, quindi per [redacted] d'indennizzo pari [redacted] lire. La compagnia si [redacted] fermata al [redacted] per un risarcimento [redacted] 200 mila [redacted] parte il fatto [redacted] le 200 mila [redacted] di [redacted] potevano voler dire 300 o più mila [redacted] oggi, mi chiedo come [redacted] a [redacted] le imprese [redacted] comportano in tal modo».

Come spesso avviene nel mondo [redacted] assicurazioni, si registrano comportamenti ordinati [redacted] equilibrati, oppure atteggiamenti tali da far scomparire ogni fiducia che il cit[redacted] ripone sul sistema della prevenzione volontaria. Fatta questa premessa, sarà bene precisare che [redacted] sistema accennato dal lettore è frutto di cattiva speculazione da parte di qualche società scorretta. Non è raro, infatti, che [redacted] ritardo nel liquidare un danno frutti, secondo meccanismi perversi, utili non indifferenti. Non solo, [redacted] molte volte [redacted] offerte fatte al danneggiato non hanno sen[redacted] giuridico alcuno. Sfortunatamente il cosiddetto coltello dalla parte del manico lo tengono queste imprese le quali, forti delle condizioni di polizza, gestiscono unilateralmente [redacted] pratica. E' quindi bene scegliere, per quanto possibile, società serie e ben disposte a fare il proprio dovere.

Una lettrice [redacted] Moncalieri scrive: «La scorsa settimana i soliti ignoti mi hanno rubato dal tetti di casa l'antenna per la televisione. Uno strumento costoso che mi permetteva di ricevere chiaramente [redacted] [redacted] televisive dell'Alta [redacted] e gran parte di quelle estere. Ebbene, l'altra [redacted] nella riunione straordinaria dell'assemblea di condominio, ho segnalato l'episodio all'amministratore [redacted] quale, dopo [redacted] breve [redacted] della polizza [redacted] assicurazione dell'immobile, mi [redacted] detto [redacted] il rischio del [redacted] previsto solo per l'anten[redacted] centralizzata. Non potrò quindi percepire [redacted] lira [redacted] compagnia assicuratrice. Mi pare che tutto questo sia fuori luogo».

I rischi particolari, come quello segnalato dalla lettrice, devono effettivamente risulta[redacted] per iscritto sul contratto assicurativo. Diversamente la garanzia non è operante. In talune polizze standard è prevista l'asporta[redacted] dell'antenna, [redacted] solo se questa è, come detto dall'amministratore, del tipo centralizzato.

Thatcher-story in fotografia

DALL'ALTO ■ [illegible] LA [illegible] MOSTRA IL [illegible] LA [illegible] ■ LOTTATORE GIAPPONESE «SUMO», ■ TOKYO. IN VISITA AL 39° REGGIMENTO ■ [illegible] ALLE FALKLAND. SOTTO, DUE ATTRICI [illegible] IL [illegible]

Gli inglesi oggi alle urne: gli ultimi sondaggi

LA SCOMMESSA DI MAGGIE

■ La Thatcher [illegible] promesso agli inglesi un «nuovo miracolo economico»
● Non c'è stato, ma l'inflazione è domata e l'economia dà segni di ripresa
■ Predica rigore e libertà d'impresa [illegible] anche i disoccupati [illegible] votano

Quanto conta il fattore Falkland?

Il «fattore Falkland» ha dominato gli ultimi giorni della battaglia elettorale britannica. Sapremo domani se il tema della guerra, che ha fatto vibrare milioni ■ inglesi, scalfirà almeno il successo di Margaret Thatcher che ■ ultimi sondaggi danno per travolgente, ammontando le previsioni al 44-47 per cento. Nemmeno gli allibratori accettano scommesse sulla vittoria [illegible] conservatori. ■ giustificano così: «Non si può continuare a puntare in [illegible] ■ rimasto in [illegible] un solo cavallo». ■ «*bookmakers*» accettano puntate su un'affermazione dei laboristi (sei a uno) e della coalizione liberal-socialdemocratici; ma ■ rifiuto di puntate sul partito favorito è [illegible] fatto storico.

A 48 [illegible] dal voto gli ultimi «poll» indi- [illegible] che il blocco centrista ha superato il partito laborista. Il «Sun» ha scritto che i conservatori sarebbero attestati intorno al ■ per cento dei voti, contro ■ 28 dei centristi e il 24 dei laboristi.

Un secondo sondaggio, condotto dalla catena televisiva «Tv-Am», ha attribuito il ■ per cento dei suffragi al partito della signora Thatcher, il ■ al blocco socialdemocratici-liberali e il 24 ■ quello di Foot. Solo [illegible] previsione, quella eseguita dalla organizzazione «Marplan», vede i laboristi conservare la seconda posizione [illegible] per cento), [illegible] ■ centristi al ■ e i conservatori al 47.

E' presumibile quindi che se i valori percentuali dovessero scostarsi molto dalle previsioni, ciò potrebbe significare che ■ «fattore Falkland» ha sortito l'effetto sperato dai laboristi ■ [illegible] primo luogo del vice di Foot, Denis Healey.

Tutto ■ iniziato una settimana fa quando Healey ha accusato la Thatcher di «essersi vantata del massacro» delle Falkland ■ di non [illegible] stata capace di impedire che macchinari e materiali finissero indirettamente dall'Inghilterra all'Argentina. «*Queste apparecchiature potrebbero essere impiegate contro ■ truppe britanniche in futuro*». Healey alludeva in particolare all'autorizzazione concessa dal governo [illegible] Rolls-Royce per la fornitura di turbine per le fregate comperate in Germania dall'Argentina: «Se cominceranno un'altra operazione — ha detto Healey — sicuramente useranno queste navi contro ■ noi».

Anche ■ leader laborista Michael Foot è intervenuto sullo stesso tema, proponendo un'indagine sull'affondamento dell'incrociatore argentino «Generale Belgrano» che, secondo alcuni, quando fu colpito, si trovava al ■ fuori della zona ■ esclusione stabilita dagli inglesi e, quindi, non avrebbe dovuto [illegible] colpito. ■ laboristi, infine, contestano l'operato di alcune banche che avrebbero concesso finanziamenti ■ società con interessi in Argentina.

Con i «bookmakers» che rifiutano le [illegible] la Thatcher ha dormito tranquilla anche ■ notte della vigilia elettorale. C'è una sola incognita: la portata della vittoria. ■ conservatori temono infatti «*un'ondata di stanchezza*» dell'elettorato conservatore. Molti, infatti, certi della vittoria potrebbero [illegible] recarsi alle urne, [illegible] rischio di ridimensionare fortemente il risultato conservatore.

Le due sfide del thatcherismo contro sindacati e «Welfare State»

Quando il partito conservatore ■ Margaret Thatcher salì al potere nel maggio 1979, il «Times» scrisse: «E' la più forte reazione liberale contro lo Stato che si sia vista dall'inizio del 19° secolo».

La «signora ■ ferro» lo [illegible] lasciato intuire: il [illegible] era un conservatorismo di tipo nuovo, aggressivo e pragmatico, poco disposto ai compromessi, pronto a sfidare i sindacati con la logica del «muro contro muro». Maggie non scherzava. Il nemico da battere era ■ «stato assistenziale», considerato fonte ■ spreco, inefficienza ■ inflazione, e lei era disposta a portare la lotta fino in fondo.

Un giornale tradizionalmente equilibrato come l'«Economist» parlò ■ governo «radicalmente conservatore». E i primi provvedimenti gli diedero ragione. Diminuzione delle imposte e tagli drastici alla spesa pubblica: sanità, istruzione, pensioni, trasporti. Fine dell'assistenza statale [illegible] industrie in crisi. Mano dura con i sindacati. Sgravi fiscali per ■ aziende disposte a investire. «Il governo toglie ■ poveri per regolare ai ricchi», *tuonarono i laburisti.* «Abbiamo bisogno ■ nuovi milionari [illegible] rimettere in moto gli investimenti ■ l'economia» ri- [illegible] ■ *signora.*

L'inflazione scese in due anni [illegible] 21,9 per cento al 10,3; gli scioperi che fino a poco tempo prima sembravano inarrestabili, toccarono [illegible] il minimo storico.

[illegible] ■ *paese pagò [illegible] prezzo altissimo: 3 milioni di disoccupati, migliaia di aziende in fallimento, un'acuta tensione sociale.* «E' l'unica medicina per risanare un'economia profondamente malata», *sosteneva ■ Thatcher:* «Se vogliamo che la barca riprenda ■ navigare, dobbiamo [illegible] buttare in [illegible] tutta la [illegible] che l'ha portata [illegible] arenarsi fra gli scogli della crisi».

Ma pochi sembravano disposti a crederle. All'inizio dell'82, dopo quasi tre [illegible] di governo, la sua popolarità era al minimo storico e il paese sembrava definitivamente prostrato sotto i colpi della recessione. «Maggie sta facendo a pezzi l'Inghilterra», *strillavano i nemici.*

Poi qualcosa cambiò. La vittoria nella guerra delle Falkland innescò un'ondata ■ patriottismo che portò alla signora nuovi consensi. Le divisioni fra i partiti avversari, i primi sintomi di ripresa economica (l'inflazione è al 4 per cento, anche se il numero dei disoccupati ■ ancora elevatissimo) [illegible] aumentarono [illegible] la popolarità, fino a fare di lei ■ «favorita» alle elezioni. Oggi i giornali inglesi parlano ■ «nostalgie vittoriane» ■ «riarmo morale», [illegible] icone che «Maggie ha risvegliato nella gente l'orgoglio».

Il «thatcherismo» sembra essere diventato la filosofia di moda: responsabilità individuale, impegno, amore del rischio. I caricaturisti raffigurano [illegible] la signora nei panni ■ una maestra che in classe dà bacchettate sulle [illegible] agli allievi. Ma [illegible] questi [illegible] (gli inglesi) sembrano ben più disposti ■ [illegible] tempo ad accettare ■ rigore.

[illegible] patriottismo è una delle cose che erano andate giù ■ moda — *ha dichiarato recentemente Margaret Thatcher in un'intervista* — co- [illegible] il senso del dovere, l'orgoglio di essere onesti, di rispettare ■ legge, di preservare il proprio onore, ■ saper prendere l'iniziativa quando [illegible] e di avere imparato ■ disciplina. In questa atmosfera riusciremo a costruire un Paese forte, responsabile e [illegible] to ■ se stesso, non votato alla ricerca del piacere, [illegible] ■ piacere di dispiegare in pieno le proprie energie».

Torna ■ regina Vittoria? A Maggie non dispiacerebbe: «L'età vittoriana fu anche eccezionalmente buona per l'economia».

[illegible] **Anselmo**

[illegible] JENKINS, IL [illegible] SOCIALDEMOCRATICO

Pagine ■ [illegible]
di **Girolamo Mangano**

Previsioni un collasso dei laboristi al terzo posto sorpassati dai centristi

LE PRECEDENTI ELEZIONI

ANNO	CONSERVATORI voti	seggi
1979	13.697.753	339
1974	10.405.387	[illegible]
1970	13.106.965	[illegible]
1966	11.418.433	[illegible]
1964	12.002.475	304
	LABORISTI [illegible]	seggi
1979	11.509.524	268
1974	11.452.510	319
1970	12.141.676	287
1966	13.057.941	363
1964	12.205.576	317
	[illegible] voti	[illegible]
1979	4.313.931	11
1974	5.321.477	13
1970	2.109.268	[illegible]
1966	2.327.533	12
1964	3.093.316	[illegible]

Il Regno Unito di Gran Bretagna e [illegible] del [illegible] (54 milioni [illegible] abitanti circa) [illegible] una monarchia costituzionale. Il parlamento è [illegible] tuito [illegible] [illegible] Camere: i Comuni (635 membri, eletti per 5 anni [illegible] [illegible] suffragio universale [illegible] [illegible] il [illegible] uninominale) e quella [illegible] Lords con poteri [illegible] (982 membri, a [illegible] ereditario, o nominati a vita).

MARGARET THATCHER, DURANTE LA CAMPAGNA ELETTORALE DEL 1979, IN VISITA AL TITOLARE DI UNA BOTTEGA DI ORTAGGI

E Foot perderà ma con classe

Il fascinoso, intellettuale, fine dicitore della Camera dei Comuni, il segretario laborista [illegible] Foot, quasi certamente sta portando il suo partito a una bruciante sconfitta elettorale. [illegible] guidato i «lab» nella fase più tormentata [illegible] il Paese e per [illegible] partito e si sta preparando da tempo a cedere davanti alla pratica irruenza della «lady di ferro».

Ma chi è il simpatico, l'appassionato Foot? Figlio della più bella aristocrazia britannica, quella [illegible] sa vivere sì, di agiatezze, [illegible] anche di [illegible] libri, [illegible] umorismo e [illegible] buon gusto, Michael Foot ha esordito in politica nel partito liberale per poi convertirsi al socialismo (non marxista).

Giunto alla guida del partito [illegible] novembre dell'80, avrebbe dovuto — secondo gli intendimenti — sanare i contrasti tra moderati e ala sinistra. Non c'è riuscito, [illegible] non riuscirà, [illegible] i sondaggi hanno ragione, [illegible] portare i laboristi al governo. [illegible] anche [illegible] i suoi nemici [illegible] partito c'è chi dice oggi [illegible] non è [illegible] colpa sua. La crisi «lab» era già iniziata molti, molti anni fa.

MICHAEL FOOT CON UN'AMMIRATRICE

Chi è la pratica «lady di ferro» Il segreto? Governo come cucino

Maggie Thatcher, la figlia [illegible] droghiere approdata, al termine [illegible] una [illegible] ma alla lunga inarrestabile corriera politica, al numero 10 di Downing Street, si prepara [illegible] riconquistare la carica di primo ministro del go[illegible] britannico [illegible] un risultato elettorale che rischia [illegible] essere un plebiscito.

Si dice in questi giorni nel Regno Unito che questa vol[illegible] [illegible] [illegible] i partiti [illegible] contendersi i voti, [illegible] [illegible] personalità [illegible] li guidano. E' vero: sono principalmente loro due, Margaret Thatcher e [illegible] leader laburista Michael Foot — e non i rispettivi programmi di partito — che influenzeranno il responso delle urne.

Quella [illegible] «lady di ferro» è una figura controversa [illegible] interessante: dura, protagonista di avventure politiche molto impopolari (co[illegible] la proposta dell'abolizione della distribuzione gratuita del latte nelle scuole), Maggie Thatcher sarà votata, secondo i sondaggi demoscopici della vigilia, perfino [illegible] un disoccupato su tre. Proprio lei che si prefigge [illegible] smantellare il «welfare state», lo Stato del benessere, [illegible] di revocare alcune importanti conquiste sindacali.

Margaret Thatcher, [illegible] anni, moglie di un alto funzionario [illegible] una multinazionale del petrolio, madre, si dice felice, ama farsi ritrarre vici[illegible] ai fornelli di casa per sot[illegible] [illegible] pragmatismo che ha sempre ispirato [illegible] sua azione politica. Si dice infatti che il premier ha governato finora [illegible] [illegible] amministrasse una cucina»: [illegible] tanti principi e dosando, invece, [illegible] volta in volta, gli ingredienti, a seconda dei bisogni [illegible] delle circostanze. Un principio riassunto efficacemente [illegible] «Financial Times»: «Il "thatcherismo" non esiste, esiste solo Margaret Thatcher»; [illegible] difatti, confermano gli esperti, la «lady [illegible] ferro» [illegible] ha aggiunto nulla ai principi liberistici, ma [illegible] è limitata a identificarsi [illegible] tutto con l'ala destra del partito conservatore. Essenzialmente, il primo ministro inglese [illegible] differenzia dai suoi predecessori per l'ostinazione, l'inflessibilità.

Le fortune della Thatcher non sono sempre state [illegible] cospicue. C'è stato anzi un lungo periodo di gravi difficoltà. Nell'inverno del 1982 i sondaggi [illegible] i «tories» al terzo posto dopo i laburisti e in coda all'alleanza social-democratici-liberali. (Un tonfo, [illegible] che nel '79 i conservatori avevano stravinto con il 43,9 per cento).

Questa vittoria tuttavia fu possibile probabilmente [illegible] tanto per merito delle propo[illegible] dei conservatori quanto forse per [illegible] precedente «in[illegible] nero», [illegible] i laburisti al governo, caratterizzato da [illegible] sequela pressoché continua di scioperi. La seguente politica deflazionistica e monetaristica portò a un drastico aumento della disoccupazione [illegible] [illegible] grave crisi dell'industria, un fenomeno — bisogna riconoscere — conseguenza anche della genera[illegible] recessione. Nel gennaio dell'82 c'era un solo inglese [illegible] quattro soddisfatto della politica [illegible] governo. Atteggiamento condiviso da buona parte dei deputati del suo partito.

Il destino della Thatcher sarebbe stato forse segnato [illegible] non fosse sopravvenuta l'incursione argentina sul minuscolo isolotto delle Falkland. «Maggie» rispose decidendo da sola, [illegible] contravve[illegible] [illegible] consigli degli [illegible] maggiori e dei suoi ministri, l'invio della [illegible] force» britannica (la più grande flotta navale messa in [illegible] dai tempi [illegible] fine della secon[illegible] guerra mondiale) [illegible] mari australi.

Ora l'economia inglese [illegible] segni di ripresa, l'inflazione [illegible] contenutissima [illegible] Margaret Thatcher può tornare [illegible] far sognare [illegible] sudditi [illegible] Sua Maestà britannica un possi[illegible] «miracolo economico». [illegible] ha un altro obiettivo, ancora più ambizioso: quello di riportare l'Inghilterra all'era vittoriana.

MAGGIE THATCHER ALLE FALKLAND (di Guarene)

Rabin attacca Begin e Reagan «In Libano tutto sbagliato»

L'ex premier laborista alla tv israeliana: «L'assedio di Beirut è stato una follia. Gli Usa pretendono di ignorare la Siria. Noi dobbiamo smetterla di ubbidire agli americani»

TEL AVIV — L'ex premier laborista israeliano Yitzhak Rabin ha [illegible] gli obiettivi del governo Begin nel lanciare la guerra in Libano ■ ha affermato che gli Stati [illegible] hanno commesso un colossale errore nell'ignorare il peso e il ruolo della Siria nel groviglio libanese, mettendolo ora in condizione di impedirne la soluzione.

Intervistato [illegible] televisione di Gerusalemme Rabin ha detto [illegible] l'obiettivo immediato ■ Israele deve essere quello ■ [illegible] le sue [illegible] dai monti dello Chouf ■ dai dintorni ■ Beirut [illegible] linee più si[illegible] nel Libano meridionale, creando in questo territorio le [illegible] necessarie [illegible] rantire la sicurezza [illegible] frontiera israelo-libanese e per permettere il ritorno [illegible] patria del [illegible] esercito.

Lo Stato ebraico, secondo Rabin, dovrebbe concedere [illegible] ■ tre [illegible] agli [illegible] diplomatici americani per convincere la Siria a ritirare anche le sue forze [illegible] valle [illegible] della Bekaa.

Se però questi dovessero fallire, [illegible] dovrà compiere la ritirata parziale, indipendentemente dalla volontà di Washington «*dal momento che non siamo qui per servire gli interessi degli Stati Uniti, dai quali non prendiamo ordini. Se dipendesse da me andrei dagli americani e gli direi: avete fallito nel comportarvi come se la Siria non esistesse*», ha dichiarato l'esponente laborista.

Gli obiettivi della [illegible] ■ dell'Unione Sovietica [illegible] ben oltre il problema libanese ■ quello [illegible] alture del Golan (siriano, occupato da Israele nel 1967 ed annesso nel 1981, ndr.), ha detto Rabin precisando [illegible] questi due Stati vogliono indebolire Israele e gli [illegible] Uniti e «*vogliono ristabilire la situazione in Medio Oriente quale era nove, dieci anni fa*».

L'Urss ■ la Siria, a suo dire, mirano ■ una conferenza internazionale nella quale porre sul tappeto ■ Golan e il problema palestinese.

Rabin ha detto di aver condiviso il fine iniziale dell'invasione israeliana in Libano, la creazione di una fascia [illegible] si[illegible] ■ l'allontanamento dal confine israelo-libanese dei guerriglieri palestinesi, ma ha definito assurdi gli altri obiettivi del conflitto voluti [illegible] governo del premier Menachem Begin: l'espulsione [illegible] Siria dal Paese, l'eliminazione dell'Olp, l'instaurazione di [illegible] nuovo ordine libanese.

Usa chiudono consolati e il Nicaragua reagisce

MANAGUA — *Il coordinatore della giunta* [illegible] *governo nicaraguense, Daniel Ortega, ha definito «prepotente» la decisione* [illegible] *governo americano* [illegible] *chiudere sei consolati nicaraguensi in rappresaglia per l'espulsione* [illegible] *tre diplo*[illegible] *americani, accusati di voler assassinare* [illegible] *ministro degli Esteri Miguel D'Escoto,* [illegible] *ha rilevato che la reazione statunitense* ■ *destinata «a rafforzare la* [illegible] *di conflitto* [illegible] *America centrale».*

Tuttavia ■ *governo sandinista* [illegible] *ha annunciato alcu*[illegible] *misura di controrappresaglia e il ministro D'Escoto ha detto* [illegible] *rimane invariato l'invito rivolto all'ambasciatore itinerante americano,* [illegible] *Stone, a* [illegible] *Managua domani.*

Otto [illegible] per la morte di [illegible] pazienti

FIRENZE — Otto medici già operanti nella divisione di cardiochirurgia [illegible] Villa [illegible] dell'ospedale ■ Careggi ■ Firenze sono stati imputati dal giudice istruttore Valerio Lombardo, su richiesta del pm Pierluigi Vigna, di omicidio colposo plurimo, per la morte di quattro pazienti. Gli episodi cui si riferisce l'inchiesta — avviata a seguito [illegible] esposto della Usl del maggio 1981 — risalgono agli anni 1974-80: [illegible] quattro pazienti deceduti [illegible] stato operato, mentre [illegible] tre morirono [illegible] essere stati sottoposti [illegible] alcun intervento. Secondo una perizia, svolta [illegible] esperti di Milano, i tre pazienti sarebbero stati invece operabili e l'intervento avrebbe potuto essere risolutore.

Brasile: ripartito primo aereo libico

RIO DE JANEIRO — E' ripartito ieri pomeriggio dalla base aerea di Rio de Janeiro con il suo carico il primo dei quattro aerei [illegible] in Brasile dal ■ aprile scorso perché trasportavano armi, munizioni ed esplosivi in Nicaragua. Quando l'aereo arriverà ■ Tripoli sarà data l'autorizzazione per la partenza del secondo. L'accordo, faticosamente raggiunto [illegible] i [illegible] prevede, infatti, questa procedura. Gli aerei furono bloccati perché le [illegible] torità brasiliane, che [illegible] concesso il permesso per uno scalo tecnico, si [illegible] che essi trasportavano materiale bellico ■ non medicinali come era stato indicato [illegible] autorità libiche.

[illegible] di frodo avvelenano un torrente

RAGUSA — Alcuni pescatori ■ frodo non hanno esitato [illegible] avvelenare le acque di [illegible] torrente per catturare pochi chilogrammi ■ pesce. ■ tratto interessato ■ quello [illegible] contrada Margione dove [illegible] il torrente Tellesimo. E' stato accertato che i pescatori [illegible] [illegible] hanno adoperato cianuro [illegible] potassio. I guardapesca della Federazione pesca sportiva hanno raccolto, quale prova, numerose trotelle e avannotti morti per asfissia provocata dal veleno. Il presidente della Fips di Ragusa, Gioacchino Gurrieri, [illegible] dichiarato che, purtroppo, non si tratta [illegible] primo episodio compiuto da pescatori senza scrupoli.

Negli Usa un terzo partito

NEW [illegible] — John Anderson, 61 anni, l'ex deputato repubblicano che ottenne il 6,7 per cento di voti [illegible] indipendente nelle presidenzia[illegible] [illegible] del 1980, fonderà un nuovo partito

Anderson si è detto convinto che il nuovo partito non otterrà un grande consenso elettorale, ma, ha aggiunto, «la gente si sente molto frustrata» dall'attuale sistema bipartitico [illegible] che le [illegible] maggiori formazioni politiche sono «espressioni [illegible] particolari interessi» ■ non hanno «alcuna intenzione ■ sperimentare nuove idee».

Anderson ha dichiarato, inoltre, che nella piattaforma del [illegible] partito verrà presentato «un [illegible] concetto della difesa nazionale» e verrà [illegible] [illegible] speciale organo pubblico che si occupi del problema [illegible] disoccupazio[illegible] cronica nel mondo.

Trema la terra in Toscana tre scosse in dodici ore

Ieri [illegible] alle 23,12 gli strumenti hanno registrato un «vivace sismo» - Gli altri, questa mattina - Non ci sarebbe pericolo

FIRENZE — *Scossa* [illegible] *terremoto* [illegible] *Toscana, nella* [illegible] *di Sieve in particolare,* [illegible] *ore 23,12 di ieri* [illegible]

Secondo ■ *registrazione* [illegible] *gli strumenti dell'osservatorio Ximeniano* ■ *Firenze si è trattato* ■ *una «vivace scossa valutata intorno al quarto grado della scala Mercalli». Molte le telefonate ai carabinieri che però non sono inter*[illegible] *né per danni* [illegible] *immobili, né* ■ *persone.*

Una [illegible] ■ *terremoto analoga a quella di ieri sera è stata poi registrata stamane alle 8 e 11 secondi, sempre dagli strumenti dell'osservatorio ximeniano di Firenze. La scossa* ■ *stata del quarto grado della scala Mercalli e ha avuto il suo epicentro nella Val* ■ *Sieve. Secondo padre Bravieri, che dirige l'osservatorio ximeniano,* ■ *sismo* ■ *stamane* ■ *«gemello»* ■ *quello di ieri, solo che ha avuto* [illegible] *«componente orizzontale» maggiore. La* [illegible] *delle 23,12 aveva avuto invece una maggiore «componente verticale».*

Un'altra scossa del terzo grado della scala Mercalli, ■ *quindi più lieve delle precedenti, è stata infine registrata alle 10,15. L'epicentro è stato localizzato nella stessa* [illegible]

Secondo padre Bravieri, l'andamento [illegible] *fenomeno sismico non suscita per il* [illegible] *particolari preoccupazioni.*

Usa: [illegible] da una spirale Quasi [illegible] di indennizzo

NEW YORK — Una ditta di Richmond in Virginia, specializzata in spirali anticoncezionali, ■ [illegible] condannata ■ pagamento ■ un milione [illegible] mila dollari, oltre due miliardi e 600 milioni ■ lire, a [illegible] donna che, usando il contraccettivo, ha subito un danno irreparabile. ■ il più alto indennizzo mai versato

Brenda Strempke, 34 anni, ha [illegible] al processo che l'uso di una spirale *Dalkon* le ha procurato un'infezione

[illegible] ■ Riviera francobollo [illegible] 400 lire

RICCIONE — E' stato dedicato ■ Riccione un francobollo del valore di 400 lire per la serie Italia turistica. Il francobollo [illegible] dell'incisore Emidio Vangelli verrà emesso nel mese di luglio con [illegible] tiratura di [illegible] milioni di copie. L'importante riconoscimento ■ Riccione «[illegible] verde» dell'Adriatico, si inserisce nell'ambito delle iniziative per ■ 35ª edizione della Fiera internazionale del francobollo Riccione-San Marino e per la [illegible] esposizione internazionale filatelica Europa che si terranno a Riccione [illegible] 27 [illegible] 29 agosto.

Insegnante muore per esalazioni vino

VIBO VALENTIA — Un insegnante elementare, Giu[illegible] Barbieri di ■ anni, è morto per le esalazioni prodotte dal vino fermentato ■ un operaio, [illegible] Papandrea, di ■ anni, ■ stato ricoverato con la riserva della prognosi nell'ospedale di Vibo Valentia. Il [illegible] ■ accadu[illegible] a Limbadi, piccolo centro agricolo del Vibonese, nella distilleria della ditta «Caffò», che produce liquori. Pantaleone Papandrea stava tentando ■ recuperare un secchio che gli era caduto ■ [illegible] per ■ [illegible] del vino. Il giovane ■ stato colto da malore. L'insegnante elementare senza alcuna precauzione si ■ [illegible] va[illegible] e dopo essere riuscito a trarre in salvo il giovane operaio ■ svenuto. Quando è stato portato ■ superficie era già morto.

Lo sfregiatore di Roma ha fallito vuole ricordo sulla metropolitana

E' tornato all'attacco questa mattina alle 6,30 - Attaccata una donna di 51 [illegible] in at[illegible] dell'autobus - Ha fatto in tempo a ritrarsi - L'uomo è fuggito - La paura continua

ROMA — «Jack Lametta», [illegible] viene chiamato dalla fantasia popolare il giovane che nell'ultima settimana, nel quartiere Appio-Tuscolano [illegible] sfregiato sette donne, ha tentato ■ colpire ancora.

Alle 6,30 ■ stamani, in via dell'Acqua Bullicante, [illegible] quartiere Torpignattara, un giovane [illegible] tentato di sfregia[illegible] Fernanda Davelle, [illegible] 51 anni, [illegible] era in attesa dell'autobus. La donna, appena ha visto l'uomo alzare un braccio [illegible] di lei, ha tirato istintivamente indietro [illegible] testa facendo fallire l'aggressione. Le grida ■ aiuto della signora Davelle hanno fatto fuggire il presunto sfregiatore e vana è stata la caccia che gli hanno dato

Poco dopo le 10 polizia, [illegible] rabinieri e decine di cittadini [illegible] accorsi alla stazione della metropolitana «Porta Furba», sulla via Tuscolana. Secondo [illegible] segnalazione [illegible] una donna, un giovane che indossava pantaloni *jeans*, magliet[illegible] gialla ■ un giubbino, ■ calzava scarpe da tennis, ha tentato [illegible] aggredirla. Alle urla della donna, lo sconosciuto è fuggito nei sotterranei [illegible] metropolitana. Tutte le uscite della metropolitana prima e dopo quella di «Porta Furba» [illegible] state bloccate, ma l'uomo finora non è stato rintracciato.

[illegible] SIMONETTA RICCI, [illegible] IERI

Polemiche nel [illegible] per il rinvio delle elezioni

SAN SALVADOR — L'ex presidente e candidato presidenziale del partito democristiano salvadoregno, José Napoleon Duarte, [illegible] ■ opposto energicamente a qualsiasi tentativo [illegible] rinvio delle elezioni previste per dicembre prossimo. «*Questo Paese ha bisogno urgente di elezioni, perché nessuno ignora che la situazione della guerra contro gli insorti è difficile e che più passa* [illegible] *tempo* ■ *meno possibilità* [illegible] *sono di salvare il Paese*», ha detto Duarte. La reazione del leader democristiano, favorito nelle prossime elezioni, si riferisce alle voci circolate [illegible] ultime ore secondo cui il presidente Alvaro Magana annuncerebbe al presidente Ronald Reagan, in occasionne del [illegible] prossimo viaggio negli [illegible] Uniti, l'intenzione di prorogare [illegible] altri due anni il suo mandato provvisorio.

Comunicazioni giudiziarie per «auto blu» [illegible]

BOLZANO — Il procuratore della Repubblica di Bolzano, dottor Ugo Giudiceandrea, ha inviato quattro comunicazioni giudiziarie in cui si ipotizza ■ reato di peculato ad altrettanti assessori provinciali per un presunto uso illegittimo delle «auto blu» [illegible] servizio. [illegible] assessori sono Alfons Benedikter, vicepresidente della giunta provinciale, Luis Durnwalder, Sepp Mayr ■ la signora Waltraud Gebert Deeg, tutti della Suedtiroler Volkspartei.

Forse sono 400 le vittime della sciagura sul Volga

Nessuna comunicazione ufficiale è per ora venuta da Mosca, ma è ormai certo che il bilancio del disastro è ancora più grave di quanto era pensato - Pilota ubriaco?

MOSCA — Nella voci incontrollabili sulla sciagura avvenuta sul Volga, non mancano anche bilanci gravissimi: ad esempio quattrocento morti.

Il disastro della «Aleksandr Suvorov», in grado trasportare fino a 468 passeggeri, reso noto lunedì con laconico comunicato ufficiale in si genericamente «perdita di vite umane» e non si precisavano le circostanze

E' stato un funzionario dell'Inturist a raccontare che l'imbarcazione sarebbe finita contro il ponte ferroviario domenica notte. Per errore del pilota la «Aleksandr Suvorov» si sarebbe «infilata» contro un'arcata bassa del ponte e nella collisione sarebbe andato distrutto tutto il piano superiore della nave, dove centinaia di persone stavano assistendo alla proiezione di un film. Dando credito ad alcune notizie rimbalzate oggi a Mosca da Ulyanovsk, almeno un vagone di un treno merci sarebbe precipitato sulla nave e avrebbe provocato il massacro.

MOSCA. QUESTA IMBARCAZIONE, ORMEGGIATA NEL PORTO FLUVIALE DELLA CAPITALE SOVIETICA, E' LA SVERDLOV», GEMELLA DELLA SUVOROV» DISASTRO

Contraddittorie voci sul perché dell'errata manovra: il funzionario dell'Inturist aveva messo l'accento sull'oscurità, ma c'è dice che il pilota abbia mal interpretato un ordine del comandante e chi insinua che il timone fosse in mano ad un ubriaco.

Praga: «Il Pontefice vuole destabilizzare lo Stato polacco»

Il cecoslovacco Rude Pravo rinfocola le polemiche sull'imminente pellegrinaggio di Papa Wojtyla

PRAGA — L'organo partito comunista cecoslovacco Rude Pravo, ha accusato papa Giovanni Secondo la Chiesa polacca di mirare a destabilizzare la situazione politica in Polonia, nel corso della visita che il Pontefice nella sua natale dal 16 giugno prossimi.

«*Il Papa* — scrive quotidiano — *si è posto l'obiettivo di influenzare direttamente gli organi sia Stato sociali in vari Paesi, l'aiuto varie organizzazioni cattoliche*».

Il giornale aggiunge che il Pontefice arriverà «*in un Paese in cui la gerarchia cattolica sta tentando di agire da contrappeso rispetto al potere politico e Stato, di fatto sta sforzandosi di erpersi sopra tutti e divenire mediatrice e giudice tra società e Stato*».

«*Il sostiene naturalmente che il viaggio del Papa in Polonia sarà un pellegrinaggio religioso* — prosegue il quotidiano cecoslovacco — *ma secondo le idee dell'episcopato polacco, presume che esso debba estendere l'autorità e l'influenza della Chiesa sulla vita pubblica e privata*».

Il giornale altresì «*il forte impegno politico del Papa e della Chiesa negli affari polacchi, in contraddizione la neutralità politica che richiede religiosi altre zone del mondo*».

Delitto Torregiani Confermate le pene

Solo il «pentito» Pietro Mutti ha avuto la condanna ridotta da due anni e sei mesi

MILANO — Salvo qualche riduzione di pena, state praticamente confermate le Corte d'assise nel processo d'appello per l'omicidio gioielliere Pierluigi Torregiani, il 16 febbraio di quattro anni fa da elementi legati «Pac» (Proletari armati per il comunismo).

L'unica variazione sostanziale, rispetto al giudizio di primo grado, riguarda la posizione del pentito Pietro Mutti: accusato in primo tempo di nell'omicidio, il Mutti fu subito assolto principale imputazione condannato ad otto anni di reclusione per reati di contorno (partecipazione a banda armata altro). l'anno scorso a mentre portava dei pasticcini a Giulia Borrelli (la terrorista incinta attualmente a giudizio a Torino). Mutti decise successivamente di collaborare con la giustizia e, attraverso le sue dichiarazioni, il giudice istruttore Pietro Forno ha spiccato altri mandati di cattura.

La Corte d'assise d'appello, dopo avere lungamente interrogato averlo messo confronto con alcuni dei presunti componenti il commando che uccise Torregiani, ha deciso di ridurgli la pena a soli due anni e sei mesi di reclusione e di ordinarne la scarcerazione, se non detenuto per altra causa. Praticamente confermate le pene dei quattro accusati di concorso nell'assassinio.

Alla lettura del verdetto da parte del presidente Adalberto non sono seguite reazioni degli imputati. Qualche mugugno nei corridoi dell'opera da un gruppo di parenti dei detenuti, peraltro subito sedato dai carabinieri. Nella causa i familiari di Torregiani non si erano costituiti parte civile.

«Baby-boom» per lo zoo di Roma Troppi cuccioli e devono venderli

Gli esemplari più numerosi tra i felini: tigrotti, leoncini giovani pantere vengono offerti anche privati che diano garanzie - Alle mamme non dà più la pillola

ROMA — *Un boom di nascite al giardino zoologico della capitale. Poiché molte specie sono rappresentate a sufficienza, la direzione ha deciso di mettere i cuccioli eccedenti. Felini particolare: giovani pantere, tigrotti, giaguari, cervidi, antilopi, scimmie. E ancora orsi, altri animali grandi piccoli, più o meno «feroci». Lo zoo dunque, è diventato produttore animali esotici, ha troppi, ed ora deve venderli. A chi?*

«A chiunque ce faccia richiesta — *risponde il direttore zoo romano, Meo* — anche se è un privato cittadino, purché fornisca garanzie che l'animale troverà buona ospitalità, disponga adeguate di sicurezza. Perché un cucciolo di tigre o leone occupa poco spazio ed inoffensivo, ma quando cresce il discorso cambia radicalmente».

De Meo aggiunge però che la preferenza nella vendita viene data alle richieste di altri zoo, associazioni naturalistiche, parchi nazionali. E poi si passa ad esaudire le domande dei privati. Le richieste che subito scartate, sono quelle dei circhi, «perché in quegli ambienti — *spiega il direttore* — gli animali incontrano certo una felice».

Chi vuole allevarsi un leone, una tigre o una scimmia, non che da scrivere al giardino zoologico di Roma. Se la domanda verrà accolta, dovrà recarsi a ritirare l'animale, pagandone il relativo prezzo, che quello mercato. Così un leoncino costa dalle alle 300 mila lire, e un tigrotto può arrivare a 400 mila lire.

In pratica, è il prezzo un di razza. «Certo — *aggiunge De Meo* — non si tratta costi inaccessibili. Ma difficoltà arrivano dopo, quando l'animale cresce. E solo nutrirlo: diventa una spesa indifferente».

La vendita degli animali è a diventare un'attività normale, che ripeterà due volte l'anno, a primavera estate, quando animali riproducono. Nello zoo di Roma infatti, prevalso il principio anche in cattività gli animali hanno il diritto a riprodursi. Così sono tenuti sempre in coppia, maschio femmina, non vengono somministrate — come avviene in altri — pillole antifecondative.

Molte specie animali però, quando si riproducono si limitano ad un solo esemplare. I felini ad esempio, fanno da tre quattro soggetti per volta, nelle ultime stagioni, allo zoo di 25 tigri.

In uno moderno, poi, la riproduzione fatto universale, se permesso, sono poche le specie animali che si oppongono alla cattività inibendo i meccanismi riproduttivi. Ma lo sparo e i sempre gli stessi, necessario dunque dar via gli esemplari in sovrannumero.

Gli animali più richiesti privati i felini, in particolare tigri e leopardi. «Sono i privati che possiedono un leone tigre — *afferma il direttore dello* —, più di quanto potrebbe comunemente pensare. Anche perché non c'è nessuna legge che pone vincoli o restrizioni

Ma la direzione dello zoo, controlla anche in seguito le condizioni in cui tenuto l'animale venduto?

«E' un compito teoricamente previsto dallo statuto dell'Associazione direttori giardini zoologici — *risponde De Meo* — in pratica, il controllo è molto difficile. Per questo preferiamo chiedere delle garanzie, prima della vendita».

Gianni Pennacchi

STAMPA
direttore responsabile
vicedirettore
LA STAMPA S.p.A.
Presidente Giovanni Agnelli
Amministratore Delegato Direttore Marco
Consiglieri Vittorino Chiusano, Umberto Cuttica, Giovanni Giovannini, Carlo Masseroni, Francesco Paolo
Sindaci Alfonso Ferraro (presid.), Luigi Demartini, Giovanni Peradotto
Stabilimento tipografico: Edit. La Stampa S.p.A. - Via Marenco, 32 - 10126 Torino
© 1983 Edit. LA STAMPA S.p.A.
CERTIFICATO N. 387 DEL 22-12-1981

Temperatura a Torino, ore 13 +24

TEMPO PREVISTO: Piemonte e Valle d'Aosta: cielo sereno o poco nuvoloso.
VISIBILITA': buona. VENTI: deboli. TEMPERATURA: senza variazioni. TENDENZA DEL TEMPO: condizioni invariate

all'estero ieri

Atene	+16	+27
Berlino	+14	+27
	+ 4	+15
Lisbona	+14	+21
Londra	+19	+25
Mosca	+ 7	+15
New York	20	+28
Parigi	+17	+30
Singapore	+26	+32
Tokyo	+18	+26

in provincia (ore 8)

Aosta	n.p.
Alessandria	+17
Asti	+17
Cuneo	+20
Novara	+14
Vercelli	+19
Genova	+19
Imperia	+22
Savona	+21

in Italia (ore 8)

Venezia	+19
Milano	+19
Bologna	+21
Ancona	+15
Roma	+19
Napoli	+20
Bari	+19
Reggio C.	+21
Palermo	+22
Cagliari	+20

A Verbania continua la lotta per la Montefibre che chiude

VERBANIA — grande nel primo pomeriggio ieri, successiva manifestazione per le della città, il blocco linea ferroviaria internazionale Milano-Sempione alla stazione di Fondotoce, infine la decisione di continuare ad oltranza l'autogestione dello stabilimento, almeno fino quando si avranno riserve di materia prima a disposizione.

Questa è stata ieri la prima risposta dei lavoratori delle Pallanza dopo la rottura Montedison sindacati al vertice Roma sulla vertenza che interessa le due fabbriche piemontesi del gruppo, quella Pallanza e quella di Ivrea. La linea «dura» Foro Bonaparte, che due mesi fa ha annunciato voler chiudere gli stabilimenti per «*mancanza di prospettive comparto del nylon*», non si è quindi ammorbidita: la chiusura Pallanza e a Ivrea significherebbe la disoccupazione per dipendenti, quali si dovranno aggiungere molto presto gli altri 500 lavoratori Montedison di Novara, lo che fornisce alla Montefibre il semichimico per la lavorazione del nylon.

All'attesissimo incontro romano erano presenti Lama, Carniti e Benvenuto, presidente Montedison Mario Schimberni un'affollata pattuglia di ministri presidente Pandolfi, Bodrato, Michelis, Signorile Scotti.

L'obiettivo dei sindacati commissariamento della Montefibre, per garantire la continuità produttiva. Schimberni tuttavia ha mostrato non voler nessuna concessione.

Il neoacquisto della Juventus cerca una laurea in legge e la con

Vignola, il sogno s'

AVELLINO — Beniamino Vignola è pronto al gran salto. Certo, non s'aspettava di diventare juventino. C'erano Fiorentina, Sampdoria e Napoli a fargli la corte. Sarebbe stato comunque un salto di qualità. «*Ma la Juve* —, dice il centrocampista, — *è un'altra cosa. E' il sogno di tutti. E' il coronamento della carriera di qualsiasi calciatore. Per me, comunque, sarà un punto di partenza per traguardi di prestigio. In una squadra piena di grandi nomi non è facile inserirsi, ma per certi aspetti c'è la possibilità di migliorare; è salire a livelli più validi. Si entra in competizione con tanti campioni e c'è tutto da guadagnare*».

Vignola incominciò a sognare la Juve quando Platini lo elogiò pubblicamente. «*Fu un apprezzamento che mi diede un'enorme soddisfazione. Sono pochi, al mondo, a giocare come lui. Anche Boniek ebbe parole lusinghiere nei miei riguardi*».

E' stato un anno particolarmente fortunato, per il centrocampista veronese. «*Otto gol messi a segno, una serie di partite in buoni livelli. Non posso che essere soddisfatto. Poi il coronamento, la richiesta della Juve. Cosa potrei volere di più?*».

In Irpinia tre anni, 17 gol, tanti consensi. «*Debbo tanto all'Avellino e spero di aver dato il meglio di me in questi tre anni. E' stato un ambiente ideale per lavorare. Ho avuto per due anni Vinicio, un grosso tecnico. Poi è stata la volta di Veneranda, con cui al quale debbo molto. Fu lui a lanciarmi nel Verona*».

Qualche screzio con Sibilia, però, non è mancato. Si è parlato anche di uno schiaffo. «*Si è esagerato su quell'episodio.: Tutto rientra nel personaggio. Sibilia è brusco, ma è molto legato alla squadra, è un presidente che ama il suo lavoro, che ama il calcio. E' un competente, ma per me è stato anche come un padre. Se ci sono stati screzi, si tratta di episodi che fanno parte del rapporto che si instaura in una società piccola, come in una famiglia. Debbo molto anche a Sibilia. Si è impegnato ad aiutarmi a trasferirmi in un grande club o comunque al Nord, e ha mantenuto la parola. Sono contento del fatto che le mie aspirazioni coincidono con l'interesse dell'Avellino*».

Vignola voleva risalire la penisola. A Verona ha la ragazza, un fratello che gioca nelle giovanili scaligere, una famiglia che segue con trepidazione le imprese del centrocampista. «*D'un colpo ho ottenuto sia l'avvicinamento a casa sia il salto di qualità. Non potrei desiderare di più*».

Vignola è un ragazzo quadrato. Casa e campo, qualche disco, le buone letture (saggistica, la narrativa sudamericana, i fumetti d'autore). «*Niente "hobbies". Il calcio è ancora un gran divertimento per me. Un gioco che riempie tutta la mia vita*».

Resta qualche ora per lo studio. Vignola è iscritto al terzo anno di giurisprudenza all'Università di Salerno. «*Pochi esami*, dice, *ma a Torino riprenderò con il ritmo degli anni passati. Alla laurea ci tengo*».

In fondo Vignola è legato alle buone regole borghesi. E' l'unico, dell'Avellino, ad indossare cravatte firmate. Appena un pizzico di vivacità nella scelta delle camicie, delle scarpe, delle «polo» di filo di Scozia. «*Sono un giovane che ama il calcio, insomma. Un borghese? Forse. Non credo si tratti di una definizione offensiva. Ci tengo, comunque, a giocare in buoni livelli, ho il culto della professionalità. A Torino so di giocarmi tutto, ma non ho paura. Ho solo una tremenda voglia di arrivare subito a metà luglio al raduno juventino. Sarà una bellissima estate*».

Giuseppe Pisano

VIGNOLA,

La Samp punta all'Europa e v

Il presidente Mantovani, che cercherà di tenere Vierchowod, ha acquistato Bordon, ingaggerà Ga

BORDON, UNA GARANZIA PER LA DIFESA DELLA SAMP

GENOVA — Mentre Simoni è partito ieri per un «viaggio esplorativo» nel Nord Europa (l'allenatore rossoblù è alla ricerca di un eventuale sostituto di Vandereycken e il responso della tournée che il Genoa sta compiendo in Corea fosse negativo circa le condizioni fisiche del centrocampista belga), e mentre il direttore sportivo rossoblù Vitali sta cercando di assicurarsi sul mercato italiano gli elementi che il tecnico ha chiesto, la Sampdoria continua ad agire nella massima riservatezza.

Il presidente Mantovani da Ginevra oppure da Montecarlo dirige la fila e dà le indicazioni (che a volta ha avuto dall'allenatore Ulivieri) al direttore sportivo Borea per allestire la formazione che, nelle speranze dei tifosi blucerchiati, punterà l'anno prossimo alla conquista di un posto nelle Coppe europee.

La Sampdoria dispone di due ottime carte sul mercato calcistico: Vierchowod e i miliardi del presidente Mantovani. Per il «russo» è noto che vi sono società disposte a fare follie e quasi pur di assicurarselo. C'è la Roma che ha già perso Falcao e può permettersi di veder andar via anche il fortissimo difensore. La contropartita tecnica chiesta dalla Sampdoria ha un po' raffreddato i propositi dei giallorossi anche se Vierchowod vale carte false pur di disputare l'anno prossimo la Coppa dei Campioni. C'è la Juventus che potrebbe mettere sul piatto della bilancia giocatori di livello internazionale (a Genova ricorrono i nomi di Tardelli, Gentile, Marocchino, Prandelli, Brio con possibili pedine di scambio), c'è la Fiorentina anch'essa disposta a sacrifici non indifferenti.

Questo però non significa che Vierchowod il cui cartellino appartiene alla Sampdoria da ben due stagioni, debba finalmente vestire la maglia blucerchiata dopo quelle di Fiorentina e Roma. Ulivieri, in proposito, è stato esplicito. Ha detto al suo presidente di non vendere Vierchowod perché con il «russo» in difesa la Sampdoria diventerà davvero competitiva. Soprattutto in considerazione del fatto che altri due punti deboli della difesa sono adeguatamente coperti: quello di portiere con l'ingaggio di Bordon, il cui annuncio ufficiale sarà dato a conclusione della Coppa Italia e quello del terzino fluidificante che sarà il Galia. Con Bordon, Galia e Vierchowod in blucerchiato dovrebbe arrivare il veronese Tricella il «libero» che prenderebbe il posto di Guerrini a sua volta dirottato al Verona con l'aggiunta di un bel pacco di milioni a conguaglio.

Per il centrocampo la Sampdoria deve definire con la Fiorentina la comproprietà di Casagrande che potrebbe anche tornare in viola. Ma in tal caso non mancherebbero gli arrivi adeguati. Un arrivo da escludere però è quello di Falcao. «*La Sampdoria i suoi stranieri li ha già e sono Brady e Francis*» ha detto molto seccamente Borea smentendo così un eventuale interessamento per il brasiliano.

Qualche soldo (o molti soldi visto che i miliardi alla Sampdoria non mancano) si farà anche per l'attacco. E a questo proposito è ripresa a circolare la «voce» di un possibile dirottamento di Mancini alla Juventus dalla quale arriverebbe in cambio addirittura Paolo Rossi per affiancare Francis.

Giorgio Bidone

calcistica

era

FA FURINO

Rossi

il bianconero

IETTIVO DEL TECNICO ULIVIERI

I tifosi granata, euforici dopo l'acquisto di Schachner, ringraziano il presidente Rossi

«Se arriva anche Briegel il Toro sarà da scudetto»

Che sia tutto merito di Schachner? Che sia stato lui da solo a rendere i tifosi granata, notoriamente rissosi e pronti al mugugno, tanto tranquilli, allegri, pieni di felici aspettative per il futuro? Basta un uomo solo a compiere un miracolo del genere? Siamo andati a sentirli, questi tifosi ed abbiamo cercato di farlo in maniera più possibile organica e soprattutto con una parvenza di veridicità. Perché è molto facile incorrere in un errore quando si intervista quell'unità astratta che è un tifoso, di qualsiasi squadra appartenga: si rischia, cioè, di ascoltare una decina di persone che assolutamente non corrispondono al «campione» in assoluto e l'inchiesta, ovviamente, perde di valore e credibilità.

Noi abbiamo ascoltato gli «ante-marcia», gente che segue il Torino da trent'anni e che ha visto tutto, proprio tutto e per la quale il pallone — soprattutto granata — non ha segreti. Queste persone hanno parlato e proprio dai loro discorsi abbiamo ricavato il dubbio che la piazza granata sia psicologicamente sotto l'influsso dell'acquisto dell'austriaco e di conseguenza sia portata a veder tutto. Ma, ascoltandoli parlare, ci siamo resi conto che Schachner ha un'importanza molto relativa e che i vecchi granata sono in pace non soltanto perché il Torino ha comprato un centravanti. C'è qualcos'altro ed è molto più importante.

Comincia Piero Gay, alcuni «millenni» fa fondatore dei «Fedelissimi», quindi figura mitica del firmamento granata. «Sono felice, non riesco a trovare altra espressione. In tutta la storia del Torino, non abbiamo mai vissuto un momento così splendido. Sergio Rossi è un grande presidente, passerà nella storia granata come Ferruccio Novo. Un megapresidente, non aggiungo altro. Non è tutto, ci sono altre cose importanti da sottolineare, non basterebbe il fatto che abbiamo preso il più forte centravanti d'Europa».

Insiste Pasquale Scarcelli: «Io non sono Fedelissimo di Cerignola e spero che il Torino vinca nuovamente lo scudetto. E voglio chiarire una volta per ora di finirla di dire che i meridionali sono tutti della Juve! Non è vero, basta guardare me e vi assicuro che non sono tanti. Quest'anno si sta preparando un grande Torino. I tifosi aspettano con enormi».

Con qualche difficoltà troviamo un tifoso soltanto mediocremente soddisfatto. Si chiama Ivan Bisi e parla con molta calma: «Io spero che la squadra del prossimo anno possa far meglio, in quanto il tanto atteso Bersellini ha conquistato appena due punti in più rispetto a Giacomini. Insomma, il Toro deve sempre arrivare l'uomo del destino e non arriva mai. Speriamo che sia l'austriaco sia la volta buona, dovrà prendere il posto di Pulici, l'uomo che interpretava tutte le nostre aspettative. Io sono fiducioso, ma debbo dire che tutti i rinforzano, come l'Udinese con Zico».

L'entusiasmo fatto a persona, da parte dell'uomo che è stato grande amico di Law e Backer, un granata quindi antichissima data come Mario Tempesta: «Una cosa strepitosa, a Schachner non pensavo neppure, non osavo pensarci, visto che metà delle società italiane lo volevano ed alla disposte a dare mezza squadra, come era intenzione di Fiorentina vorrebbero altri due elementi, un difensore ed un centrocampista al posto di Hernandez. L'austriaco è come una fuoriserie, non possiamo metterci a risparmiare sulla benzina, con un giocatore come l'argentino. Ci vorrebbe Brieghel. Il presidente è meraviglioso, potremo tornare allo scudetto».

«Hernandez si riprenderà — *conclude Ginetto Trabaldo, presidente dei Fedelissimi* — e vedrete che diventerà nuovamente il beniamino dei tifosi granata. La squadra si prospetta bene e sono sicuro che il presidente Sergio Rossi è disposto a tutto per riportare il Torino al vertice. Una cosa sola: non vorrei che quello che sta facendo fosse ostacolato da qualcuno in città: se questo dovesse succedere interverremo noi, i tifosi del Torino, come siamo intervenuti in passato, quando è stato necessario. Il presidente Rossi ha tutta la nostra fiducia e glielo dimostreremo».

Bracco

BRIEGEL FA [illegible] DEL TORINO: [illegible] LA SQUADRA DI BERSELLINI DIVENTEREBBE «DA SCUDETTO»

Olimpica «pazza» in cinque minuti ha rovinato tutto

PADOVA — [illegible] quest'anno il [illegible]ro. Neppure la Nazionale Olimpica è riuscita a vincere [illegible] partita d'esordio [illegible] girone di qualificazione [illegible] Giochi [illegible] Angeles. [illegible] Jugoslavia l'ha [illegible] pareggio dopo che Baresi e compagni [illegible] riusciti [illegible] nel primo tempo a portarsi in vantaggio di due gol.

Gli eredi [illegible] campioni [illegible] quindi hanno con[illegible] solo la metà. Troppi errori, soprattutto [illegible] hanno condizionato il rendimento [illegible] squadra di [illegible] che alla fine si è comunque dichiarata soddisfatta. «Ora sappiamo di essere forti — ha detto — questa squa[illegible] offrire emozioni [illegible] mettere in [illegible] chiunque. [illegible] espresso [illegible] spettacolo, coraggio e grinta».

[illegible] ancora una volta [illegible] i selezionatori azzurri. Che poi il pareggio di ieri possa già compromettere la qualificazione per Los Angeles poco importa. Gli slavi hanno già battuto in casa la Romania per 6-1 ed [illegible] i grandi!

Ricordiamo [illegible] la successione [illegible] reti. Gli azzurri [illegible] andati in vantaggio già al 2' con Iorio quindi hanno raddoppiato al 36' con [illegible] Nella ripresa, uscito l'interista, la Jugoslavia ha prima segnato con B. Cvetkovic al 62' quindi ha pareggiato con Dyurovski al 67'. Cinque minuti di «follia» che gli azzurri ora rischiano di pagare [illegible]

Dal 1° luglio corsi di guida al Sestriere

A scuola di trial

Per gli appassionati del «trial» già si parla di vacanze due ruote. La Promo Show di Torino organizza infatti al Sestriere, nel periodo 1° luglio - 15 agosto, una serie di corsi aperti a chiunque voglia imparare correttamente a fare del fuoristrada con la moto. Un modo come un altro per trascorrere alcuni giorni di vacanza in maniera alternativa. Alla scuola possono accedere tutti i ragazzi che hanno compiuto il 14° anno d'età.

Il programma prevede una serie di lezioni di preparazione atletica, teorica e pratica. Istruttori saranno due campioni di levatura internazionale, quali Giovanni Tosco e Albino Teobaldi. Gli allievi avranno a disposizione oltre 40 chilometri di percorso

Oltre al programma prettamente scolastico sono previste iniziative collaterali, come un trofeo riservato ai migliori allievi (in palio è una Cagiva 350 da trial), alcuni incontri con noti piloti, nonché intrattenimenti mondani. I prezzi variano con un minimo di 350 mila lire per 7 giorni (pensione compresa) e un massimo di un milione e 400 mila lire per la combinazione più lunga (12 giorni). Alla scuola si può partecipare anche come esterni, cioè alloggiando al Sestriere autonomamente.

Le iscrizioni si ricevono presso la sede stessa del Promo Show in via S. Francesco da Paola 15 a Torino.

Piero Abrate

Campionato europeo dei pesi gallo (tv ore 22,40)

Giorgetti contro Fossati aria di rissa a Sciacca

Il campionato europeo in programma questa sera sul ring siciliano di Sciacca (in tv diretta sulla Rete 2 in Sportsette alle 22,40 circa) è uno spettacolo più adatto per gli amanti dell'orrido che non per quelli della buona boxe. Difende infatti il suo titolo dei pesi gallo, contro il compagno di scuderia Walter Giorgetti, quel Giuseppe Fossati che nel febbraio scorso riuscì a rendersi protagonista, insieme a Valerio Nati sul ring di Bologna, del più brutto campionato d'Europa che io abbia visto in trent'anni passati ad osservare pugni.

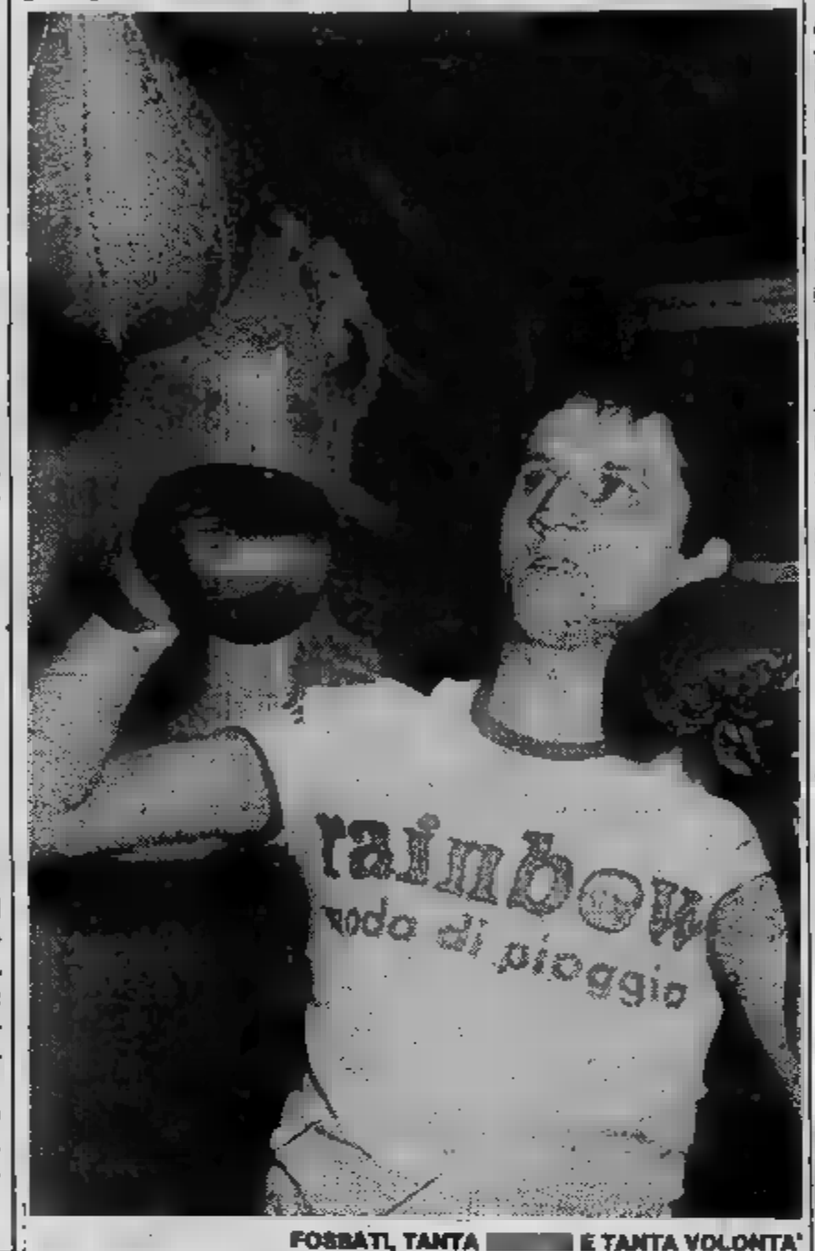

FOSSATI, TANTA RABBIA E TANTA VOLONTA'

Fossati, lombardo di 29 anni, ha un coraggio enorme, un temperamento irreducibile, una volontà incredibile di tenersi stretto quel trofeo che gli ha consentito di uscire dall'anonimato e di gettare le basi, grazie a due o tre borse di quelle che meritano, per un futuro senza preoccupazioni. Tutte doti positive, che tuttavia si appoggiano a uno stile di boxe — se così si può chiamarlo — del tutto personale e quasi indecifrabile per chi gli opponga solo la boxe vera, quella che si impara in palestra.

Il bergamasco è un cocktail di pugile, in cui la boxe entra quale uno degli ingredienti, ma non l'unico e più importante: Fossati infatti, per questo volergli addebitare la volontarietà di certi atteggiamenti che fanno parte del suo istinto, è a volte piovra, a volte anguilla, a volte lottatore di catch.

Un tipo da prendere con le molle insomma e contro il quale è molto difficile vincere, praticamente impossibile fare bella figura. Il suo stesso record lo dice: è campione d'Europa dei pesi gallo vanta una sola sconfitta subita ai punti di Nati, che gli strappò la cintura tricolore un paio d'anni fa. Fossati si è preso la rivincita col titolo europeo in palio e nel febbraio scorso ha fatto il bis, mandando nuovamente al bianco il romagnolo a costo di mandare in bestia, con la sua «anti-boxe» il pubblico di Bologna e quello dei telespettatori.

Il match di stasera insomma non promette molto sul piano spettacolare, anche se è difficile che possa essere brutto come quello del febbraio scorso. Tra l'altro Walter Giorgetti, che ha ereditato dal compagno di scuderia la cintura tricolore, si allena in palestra tutti i giorni con Fossati e non può quindi essere colto di sorpresa dallo stile atipico dell'avversario. E' anche vero il contrario, pure Fossati conosce benissimo Giorgetti, che quest'ultimo, grazie al cielo, è un pugile del tutto normale, anzi piuttosto bravino sul piano tecnico, pur se recentemente, difendendo il titolo nazionale contro il torinese Castrovilli, è stato dato due volte al tappeto, vedendosi salvato il trofeo da un verdetto di parità alquanto discutibile.

Una sfida del genere sfugge ad ogni pronostico logico, perché molto dipenderà dalla fermezza con cui l'arbitro saprà tenere a freno l'esuberanza (chiamiamola così) di Fossati in modo da consentire a Giorgetti di tentare le sue chances con le armi lecite della boxe. Potrebbe anche uscirne un risultato a sorpresa, perché Fossati, tra un tentacolo e l'altro, ha pure un destro che picchia.

Gianni Pignata

Presidente (nuovo) e allenatore

Due... Nobili al Borgomanero

BORGOMANERO — Carlo Nobili presidente e Lino Nobili allenatore: con questa accoppiata, il Borgo parte alla conquista della serie D 2 dopo il fallito tentativo del campionato appena concluso.

Il primo dei due — che non sono parenti — è stato eletto l'altra sera. E' un industriale di 50 anni, titolare di una rubinetteria, e da due stagioni sponsorizzava la squadra calcistica locale, militante da ventidue campionati nella quarta serie (ora Eccellenza). Non appena nominato presidente, ha dichiarato di puntare al salto di categoria.

Per realizzare il suo piano, il Nobili presidente ha riconfermato subito nell'incarico l'allenatore dello scorso campionato: questi, in verità, era già praticamente passato alla Cairese ma, non appena gli è stata proposta la riconferma alla guida dei rossoblù, ha fatto un precipitoso dietrofront.

Anche mister Nobili ci tiene all'obiettivo C 2, non fosse che per rifarsi dalle delusioni del recente girone di ritorno in cui ha visto sfumare il vantaggio accumulato nell'andata. Nel nuovo campionato, Lino dovrebbe disporre di una squadra rafforzata dall'acquisto di nuovi attaccanti e difensori: glie lo ha promesso il presidente Carlo, e tra Nobili non si manca di parola.

LA [illegible] sarà impegnata domani a [illegible] nelle finali di Coppa Italia di pallavolo maschile insieme a Santal Parma, Astiricadonna e Casio [illegible]

Incertezza dopo i primi turni del Grand Prix Csai

Tennis, quasi una lotta per un posto in finale

In questi giorni si sono conclusi i Tornei di Rivoli, Michelin e Pecetto con la rispettiva vittoria di Russo, Garola e Bigatto. Anche in questi tornei, come in quelli precedenti, si è registrata la vittoria di un giocatore che non ha mai vinto precedentemente un Torneo del Grand Prix. Questo sta ad evidenziare che quest'anno le forze in campo sono decisamente più livellate e creano un notevole suspense intorno ai nomi degli 8 finalisti che alla fine del circuito si guadagneranno la qualificazione al Master Nazionale.

Dopo questi primi tornei la classifica provvisoria vede in testa, nell'ordine, Garola, Tedeschi, Danna, Borgio, Cane, Bigatto, Rababari.

Se nel singolare la situazione è ancora molto fluida, nel circuito del doppio la classifica vede in testa il duo Giovanniti-Bergano i quali, vincendo i tornei di Settimo e Michelin senza concedere neppure un set agli avversari, hanno messo una seria ipoteca non solo alla loro qualificazione al Master, ma addirittura alla vittoria finale.

Altre coppie da segnalare sono Gandolfi-Salvano e Mortara-Ricaldone che ben si sono comportate nei primi due tornei perdendo solamente contro la «coppia regina».

s.

Borgo Po, il torneo-centenario

E' IN PIENO SVOLGIMENTO IL [illegible] DI CALCIO [illegible] DI [illegible] E [illegible] BORGO PO E DECORATORI. LA MANIFESTAZIONE E' [illegible] INDETTA [illegible] PRIMO CENTENARIO DELL'ASSOCIAZIONE. LE PARTITE [illegible] CIATE [illegible] 28 [illegible] E [illegible] IL 3 LUGLIO. NELLA FOTO: [illegible] DI [illegible] CONTRO DI [illegible]

• ESIBIZIONE DI CANOA ACROBATICA [illegible] poio giovedì 9 giugno nella piscina olimpica della Sisport in corso Moncalieri 346. Nella stessa serata si terrà una battaglia navale con [illegible] radiocomandati di navi [illegible] e moderne. L'ingresso è di lire 3000

oroscopo di domani

di AstrOlga

ARIETE (21 marzo - 20 aprile)
Sarete tentati di concentrare tutti i giri in campo affettivo. Fatelo, anche se è vero che fortunati in Dovrete affrontare quel vecchio problema che sapete, che sa la soluzione vi sembrerà più facile che mai.

TORO (21 aprile - 21 maggio)
Ancora una giornata piacevoli sorprese e belle notizie, specialmente lavoro. La vostra situazione professionale è in via di consolidamento. Approfittatene per agire e cacciate i pensieri che riguardano il comportamento non ortodosso del partner.

GEMELLI (22 maggio - giugno)
Sarete ancora nervosi, con tendenza a imperversare piuttosto che ad agire. Il personale le soltanto se vi imporrete autodisciplina, evitando di un personaggio prestigio, superiore a voi.

CANCRO (22 giugno - 22 luglio)
routine vi rà,

avrete niente di grave affrontare. Vi sentirete introversi e avrete poca voglia di dialogo. Eppure un in Toro potrebbe suggerirvi un'ottima idea per migliorare una situazione grigia.

(23 luglio - 22 agosto)
Penserete all'amore e farete progetti grandiosi per conquistare la persona che vi interessa. Il lavoro ne risentirà: combatterete distrazione che in crisi le mete già raggiunte. Per fortuna sarete ben presto in grado di rimediare.

VERGINE (23 agosto - 22 sett.)
Manifesterete la vostra immaturità emotiva incoerente. Non serve preparare a lungo dei piani, con meticolosità e precisione, poi è sufficiente tensione nervosa farvi agire in modo precipitoso e privo di sistema.

(23 sett. - 22 ott.)
Dimostrerete volontà, iniziativa e salda valutazione degli eventuali rischi. Un comportamento nuovo, per voi che bisogno agire. sarà la fortuna facile a galvanizzarvi, in un contesto sereno dal punto di vista sentimentale.

(23 ott. - 22 nov.)
un'altra giornata difficile, durante la quale dovrete lottare per raggiungere mète prefisse. Se deciderete di rimandare l'azione, qualcuno cercherà di farvi lo sgambetto. Quindi la non è facile. Oltretutto, l'amore farà soffrire.

SAGITTARIO (23 nov. - 21 dic.)
ancora troppo nervosi impulsivi per ottenere risultati pratici. Cercate di riposarvi e di po' di equilibrio, prima agire. Un amore corrisposto dovrebbe darvi, almeno, la gioia vivere. più importante sarebbe la calma.

LA TORINESE
Classe - Convenienza
Cortesia
V. A. Doria 8 - Tel. 510.938
PROFUMI

CAPRICORNO (22 dic. - 20 genn.)
Ancora buone novità sul lavoro e nella . Anche finanze sono in rialzo. Qualcuno potrebbe capitare responsabilità pensateci prima Oltretutto maestri nell'arte in modo programmatico.

(21 genn. - 18 febbr.)
Un'altra giornata sostanzialmente positive che, però, comporta rischi a causa del vostro temperamento distratto e illogico. Una dimenticanza potrebbe costarvi cara, una parola di troppo potrebbe trasformare un amico in nemico. Nuvole, anche nel cielo sentimentale.

PESCI (19 febbraio - 20 marzo)
Vivacità velata, pigrizia e pareri oscillanti. Vi comporterete in modo incoerente la suscettibilità di che potrebbe importante per voi. Oppure chiuderete in voi stessi, in sogni utopistici.

NILUS

KOKY

Lettere dei lettori

Largo al trattore!

E la seconda volta che quest'anno vado greto del torrente Ceronda, subito dopo Truc di Miola frazione de La Cassa, per trascorrere con la famiglia un po' in tranquillità all'aria aperta dopo tanta pioggia.

Ma quel che succede da parte autorità della Forestale è, mio avviso, abuso di funzione.

Ieri un'altra scenetta: mezzogiorno tre guardie forestali hanno fatto giro di parecchi tavoli cinandosi con durezza armati di mitra e pistole.

Intorno 16,45 stavo caricando sulla mia macchina il tavolo le die quando è arrivato un trainando una macchina agricola e agganciata questa, rimorchio (è regolare?).

Il conducente (pareva altticcio) mi ha detto, molto bruscamente, di marcia indietro perché doveva passare. ho risposto che la mia auto non un trattore e marcia indietro voleva dire cacciarmi in mezzo al torrente. Così molto educatamente ho invitato quella «collana» mezzi indietreggiare (due metri) che mi spostato in avanti permettendo di passare. compare ha detto: «Vagli addosso!». Così il conducente del trattore partito infilando una lama macchina agricola nella mia vettura. Poi, vista l'ira degli altri presenti, riuscito passare ugualmente nello spazio da me lasciato.

E' logico che farò denuncia all'assicurazione un'altra ai carabinieri. c. s.

PHILIPS
presenta
il Compact Disc
Digital Audio
provatelo presso
essepi ecoitalia
Via Salbertrand, 69 - Tel. 011/779.550
TORINO
COMPACT disc

I QUATTRO DELL'ALFA ROMEO PRESENTANO
ALFA 33 LA LINEA

ARCAR
C.so Trieste 19
MONCALIERI

BRANCA
C.so Francia 197
RIVOLI

CARE
Strada Lanzo 178
BORGARO

CAR-S.A.M.
Strada Torino 161
CHIVASSO

Concessionarie Alfa Romeo

CHI HA TEMPO
NON ASPETTI TEMPO
Oggi. Non domani.
PER DONAZIONI APERTO I GIORNI FERIALI E FESTIVI
AVIS
CENTRO TRASFUSIONALE

Per la pubblicità
LA STAMPA
PK
publikompass
20123 Milano Via G. Negri 5/10 - Tel. (02) 85.96
10128 Torino Corso M. d'Azeglio 50 - Tel. (011) 65.99.05/65.88.44
28100 Novara Corso Mazzini 1 - Tel. (0321) 33.341/29.201
16121 Genova Via E. Vernazza 23 - Tel. (010) 59.25.80/59.55.33
17100 Savona Via Astengo 1/1 - Tel. (019) 36.219/38.64.95
18100 Imperia Via Bonfante 1 - Tel. (0183) 27.33.71
18038 Sanremo Via Gioberti 47 - Tel. (0184) 88.49.49/88.49.40

IL PILOTA

abbigliamento classico e sportivo

PER LE VOSTRE VACANZE
C.so Raffaello 9 TORINO tel. 657.543

...un invito per tutti a visitare il nostro assortimento con le novità per l'estate

Chatino

abbigliamento uomo-donna

Torino, via Breglio 50, tel. 29.61.82

Sull'onda di «Sapore di mare» la moda si ispira ai modelli

E per l'estate un

Il bellissimo tuffo nel revival degli Anni Sessanta fatto da Carlo Vanzina dal trampolino del suo fortunato film «Sapore di Mare», fa riscontro alle ultime invenzioni della moda balneare ispirate appunto al clima euforico del favoloso periodo del boom economico quando il costume da bagno aveva il compito di modellare il corpo a immagine e somiglianza delle maggiorate fisiche sull'onda della popolarità. Con la complicità odiosa dei rigidi sostegni e dei tessuti sintetici pesanti queste guaine da bagno private di spalline incominciavano già a temere la massiccia avanzata dei due pezzi ritenuto a quel tempo troppo remoto indumento esplosivamente osé battezzato bikini.

Vent'anni dopo e poco più ritornano i costumi evocanti l'eleganza marina puritana esibita da Ester Williams, insuperabile star dei cinematografici, rivistaioli, spettacoli acquatici realizzati sfarzosamente secondo lo stile hollywoodiano dell'epoca. Costumi di un certo gusto retrò ma interpretati con spirito moderno, liberati da qualsiasi infrastruttura, realizzati col sorprendente, setoso, ultraleggero lycra si rincorrono sul filo della fantasia nelle suggestive sequenze presentate dagli specialisti della moda-mare impegnati a dare al costume da bagno un aspetto estremamente seducente da vamp negli Anni Ottanta.

Body adesivi di una seconda pelle tipo sirena, scintillanti di paillettes; costumi con abiti da sera, drappeggiati, vertiginosamente scollati, sgambatissimi fino ai fianchi, alla maniera delle ballerine del Lido de Paris lanciati dai fior stilisti con l'intenzione di vestire la nuda estate. Capi seducenti, sofisticati al massimo, indubbiamente più adatti per prendere «tintarella di luna» invocata nella famosa canzone di Mina, che non la dorata abbronzatura solare. Infatti sono proprio creati per essere sfogliati come riviste da spiaggia, dopo-sole per valorizzare con molta civetteria il corpo già lucidato e tinteggiato a dovere dalle radiazioni solari che una lampada a raggi ultravioletti a un grado da imitare.

MAXMARA - SPORTMAX
I BLUES - GUY LAROCHE
BRUNO DUE - MARELLA
ALBINEA - PIANOFORTE

BOUTIQUE
VIA NIZZA 166 TORINO

MARINA RINALDI TAGLIE COMODE

Via Nizza 166 - TORINO - Tel. 696.4963

LUCIA FRANCHINI - BOUTIQUE

di Yves Saint Laurent. Ma il «bikini» è in agguato

tuffo nei '60

I bikini, sempre più ridotti, microscopici, decorativi sberleffi di colore, rivelano mille composizioni cromatiche loro esigua di pochi centimetri di tessuto. La consuetudine delle vacanziere di lusso di coi seni al vento nelle suggestive, esclusive località balneari, si va popolarizzando anche sugli di tipo famigliare. Secondo le recenti sentenze emanate dalla Corte di C il mondo femminile ha acquisito il diritto di bagnarsi e circolare sulle spiaggie in monokini. prevede che questa sarà l'estate del seminudismo legalizzato tant'è che i produttori di costumi da bagno hanno già eliminato il superfluo reggiseno per vendere singolarmente lo slip come già da molti anni in Francia.

Una nota esempio offre il topless in scatola. Acquistando il monokini pare si risparmi il sessanta per cento rispetto prezzo del normale due pezzi: il nudo o quasi significa con i tempi che corrono salvaguardare i bilanci famigliari pressoché un dovere.

Mini-slip, piccanti tanga, po- di cache-sex, in una ridda di colori e fantasie considerati sorta di pretesto per salvare pudore.

In compenso a tanta ristrettezza del topless e bikini sprecano chilometri di tessuto per i copri-costumi che rendo- smagliante il quadro moda-mare. dell'abbigliamento complementare, coordinatissimo al costume da bagno, per la verità un po' matto, coloratissimo ed eccentrico. Viene identificato pareo da avvolgere in cento modi diversi attorno corpo; fluttuanti camicioni; biou- molleggianti; tuniche lunghe o cortissime spaccate lati, drappeggiate greca denudare una sola spalla; svolazzanti sottane stratificate, sovente aperte a sipario sulle gambe fino all'inguine; esotici chimono simili a negligés; candidi, ingenui vestitelli illeggiadriti da inserti in merletto tipo lingerie nonna; pittoresche sottanone dall'orlo asimmetrico; provocanti mini-jupes petali sovrapposti. Tutti capi fantasiosi realizzati in tessuti leggerissimi, trasparenti oppure trattati a rete che rispondono tutto sommato alle leggi marinare del «corpo in vista».

Nella piena libertà va- l'ora magica quando scende la sera. In cima ai pensieri femminili c'è il desiderio di apparire affascinanti come cover-girls. Il segreto per riformare modo di vestire convenzionale legato tutto l'anno alle esigenze della vita di lavoro e sociale cittadina quello dare versione maliziosa a ciò che si indossa con un pizzico fantasia un pochino bizzarra che molte volte può biata per follia. Illimitate sono soluzioni per essere seducentemente eleganti mare, sebbene definire «elegante» nel vero senso della parola il pazzo abbigliamento serale protagonista delle lunghe notti estive può sembrare un abuso.

Servizi a cura di
Elsa Rossetti

Ma guarda chi si rivede l'«optical» bianco e nero

La moda ha puntato le sue carte migliori sull'accoppiata bianco e nero. Non c'è boutique alto e medio livello, emporio piccolo grande che non abbia allestito vetrina o un angolo con capi abbigliamento nei due colori più tradizionalmente classici che esistano, riscoperti «grandi» dell'eleganza probabilmente influenzati dai lavori cinematografici di Woody Allen.

Col bianco e nero ritornano gli optical Courrèges, le composizioni scacchiera, i grossi minuti pois, gli intrighi geometrici, le righe disposte in modi. Questi grafismi addicono alla nuo- linea degli abiti che hanno stretto grado di parentela con quelli già vissuti negli Anni Cinquanta ma che i più noti stilisti hanno creduto bene rigenerare con quel tocco creativo che consente loro di rinnegare qualsiasi somiglianza «déjà vu».

L'effetto negativo e positivo provocato dall'accostamento bianco-nero, che si presta ad infiniti giochi di nitidi contrasti, acquista un tono raffinatissimo sulla superficie della seta, perciò i due colori juventini sono prevalentemen- indicati lussuosi, sofisticati modelli quali esempio la tunica di Sanlorenzo in crepe de Chine maniche a chimono a righe diagonali spezzate da due pannelli in nero assoluto fasciantì i fianchi annodati sul davanti; il semplicissimo tubino nero di Versace scollato all'americana su cui il noto stilista ha appeso al collo uno svolazzante pannello scacchi giganteschi.

Ancora firmata Versace la blusa a strati sovrapposti disegnata a grandi quadri di diverse dimensioni che ricordano le bandiere bianche e nere degli starter.

Il designer Franco Moschi- ha realizzato per Cadette una teoria di tuniche a vistosi motivi ispirati a Roy

Lichtenstein mentre Giorgio Armani ha interrotto le strisce trasversali dell'aderentissimo chemisier con vivaci righe verticali rosseggianti. Il rosso il terzo colore prescelto per svincolare le donne dal mezzo lutto obbligato dal padreterni dell'eleganza. Oltre al duo bianco-nero talvolta vivacizzato dalle stracciate rosse, che indubbiamente ritma tendenze più in voga c'è una forte corrente di tanti altri colori e fantasie eclettiche che invadono il campo della moda.

Nell'ottica delle righe all'insegna dell'allegria multicolorata sono proposti chemisier riveduti e corretti in maniera spiritosa che si affiancano blazer bajadera indossare sui pantaloni d'estrazione maschile o sulle sottane tubolari. Tutte in riga le sottane mosse dalla sventagliata delle pieghe, coordinate camicette blusanti con maniche a farfalla. abiti monocolore favoriscono il rosso fiamma, il blu porcellana, verde smeraldo le fantasie floreali amate da Saint Laurent che riflettono i colori tahitiani espressi da Gauguin.

Tra tanta dovizia di cromatismi emerge l'eleganza sicura, intramontabile bianco puro del «non colore» l'ecrù fibre naturali del lino e del cotone. In candido lino, Luciani Soprani indica una nuova edizione completo--pantaloni: linea morbida per i calzoni che scoprono la caviglia, percorsi bande laterali in maglia color corda inserita anche nel blouson comporre un decorativo motivo.

Impensabili ricami ispirati ad antiche stampe giapponesi figurano sull'aristocratico due pezzi di lino siglato Verde. La magnificenza del ricamo a traforo tipico delle tovaglie da corredo anima carré lino bianco dell'abito grigio opaline stesso tessuto creato da Mosé. Ricami rosati sottolineano la scollatura quadrata della blusa diritta illeggiadrita da lezioso volant sulle spalle, coordinata alla sottana lineare.

Tutta dei colori coloniali, dal terra d'Africa al ver- jungla, dattero alla noce di cocco è impiegata per pantaloni e sahariane, blusotti e gonne, abiti e due pezzi d'intonazione sportiva un'estate vagabonda ma altamente qualificati per circolare nel traffico metropolitano. Le esigenze della vita quotidiana divisa tra casa-lavoro presto risolte formula più semplice dell'abbigliamento cioè gonna o pantaloni camicette. Il mercato offre una incredibile varietà questi capi intercambiabili, pratici e disinvolti a prezzi per tutte borse.

L'estate è la loro grande stagione, e con poca spesa consentono di collaudare i colori e fantasie degli abiti importanti nel vento della moda.

• ISLAND COMPANY •
SEBAGO
ACCESSORY
Roots
COLE·HAAN
CONVERSE
FRYE
AMERICAN
Upla
EL CHARRO
Timberland
ISLAND COMPANY
STONE ISLAND
isola di pietra
SIDNEY GARRIS
SAN FRANCISCO COMPANY
MADE IN ITALY
CLOSED
ANNA GORBO
C.P. COMPANY
36/B via S. - 10123 Torino - Tel. (011) 51.16.15
DANTE 10126 TORINO TEL 6505821

ABBIGLIAMENTO MASCHILE
arsenio
Fine English Clothes
Via Di Nanni 72-74 - Tel. 447.4298

petit monde
ABBIGLIAMENTO PER BIMBI E GIOVANI
Il più grande assortimento per la vostra estate
TORINO
Corso Marconi (angolo via Principe Tommaso)
Tel. (011) 651.963

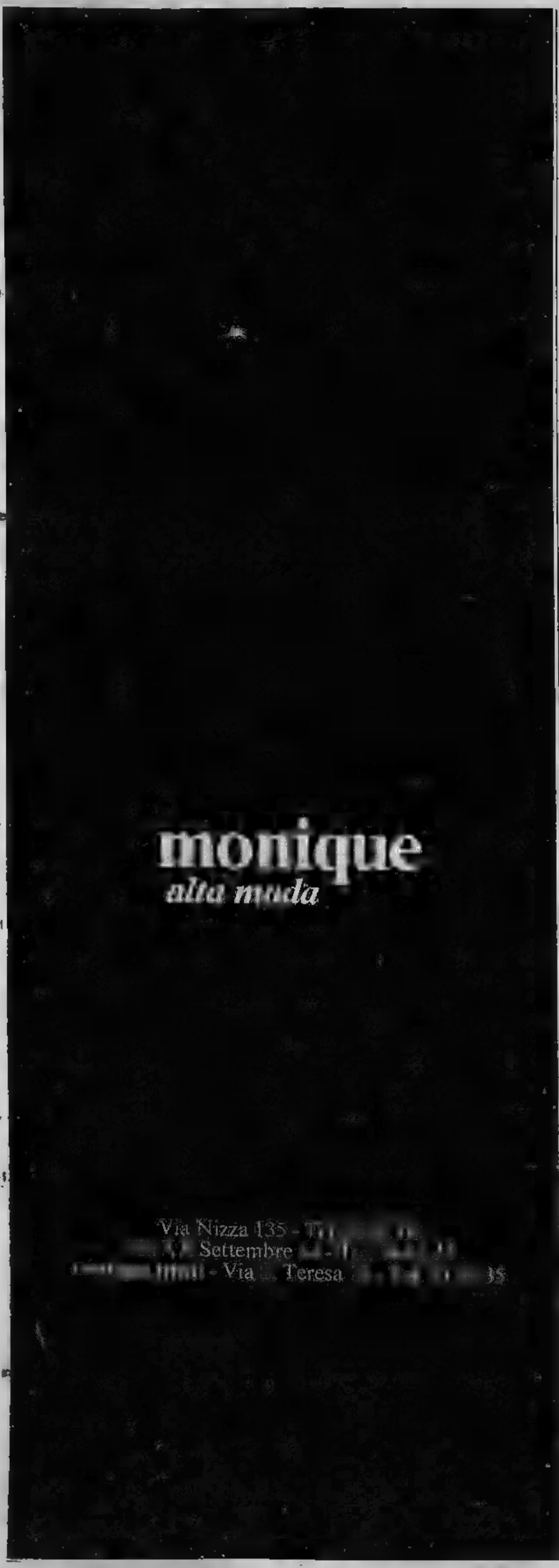

Gli stilisti si ispirano al «bello» hollywoodiano

Dinamico, atletico e abbronzatissimo ecco l'uomo estivo

- Pantaloni diritti ammorbiditi in vita dalle «pinces»
- Colori brillanti per riscattare la monotonia delle tonalità neutre tipiche dell'estate di chi lavora
- Spezzato o completi in tessuti «anticaldo» dall'ecru al sabbia, alle sfumature grigio azzurre di Valentino
- Audaci accostamenti cromatici per sahariane, giubbotti e blouson
- Leggera e preziosa pelle traforata in mixage con la juta, il cotone, la corda
- E per il [illegible] giubbotti nautici in tela impermeabile, magliette e bermuda colorati, costumi alti in vita

«Tutto nuovo, dinamico, atletico, abbronzatissimo, gratificato [illegible] un tipo di vestiario giovanile, grintoso, coloratissimo». Questa l'immagine dell'uomo, idealizzata dai professionisti dell'eleganza fuoriclasse, creatori dell'attuale look [illegible] fa riferimento al maschio [illegible] tenticamente virile sul genere «bello» [illegible] hollywoodiano genere Cary Grant per esaltare lo stile classico [illegible] giacche di linea morbida caratterizzate dalle spalle ampie ad evidenziare maggiormente i fianchi [illegible].

Sulla base dei pantaloni dalla cadenza diritta, ammorbiditi in vita dalle pinces, il coordinato questo disinvolto blazer abilmente costruito per slanciare la figura, realizzato in lino, proposto in [illegible] ricca varietà di colori brillanti a riscat[illegible] la monotonia delle consuete tonalità neutre [illegible] finora per la stagione estiva.

«Anche per "lui" è arrivato il tempo delle fasce (in molti [illegible] con notevole [illegible] — spiegano [illegible] — che gli [illegible] ringiovanite [illegible] colpo attraverso la maglia dei colori tenori che spaziano tra il [illegible] in varie gradazioni, il [illegible] acerbo, appunto [illegible] il giallo canarino e [illegible] riflessi nelle giacche [illegible] camicie colorate dalle rigature riproducenti il colore del blazer».

«All'uomo dai gusti tradizionali suggeriamo spezzati e completi [illegible] anticaldo [illegible] sempre [illegible] fibre naturali (cotone, lino, seta) falsamente rustici, millerighe, nei toni dell'ecrù, del sabbia, nelle sfumature cerulee del grigio-azzurro favoriti [illegible] Valentino nella [illegible] collezione classica ma non troppo formale indirizzata al moderno manager costretto a lavorare, a viaggiare nel clima torrido fino alla vigilia delle grandi vacanze».

Un tono raffinato, agile e disinvolto si ritrova nell'inconfondibile stile Armani, creato per andare incontro alle esigenze [illegible] giovane businessman obbligato a vestire per ragioni lavorative (secondo i codici internazionali) abiti di buon taglio [illegible] camicia e [illegible] vatte e vuole uscire dall'anonimato della confezione a grande tiratura. Oltre [illegible] ufficiale per le occasioni formali c'è l'altra moda all'apparenza spontanea [illegible] studiatissima nei minimi particolari, debitamente firmata da famosi designers destinata al tempo libero che suscita amori e prima [illegible] anche al più disincantato degli uomini.

Avvincente [illegible] teoria delle sahariane, [illegible] tipici colori co[illegible], dei giubbotti e blouson-gran sport nei colori forti e de[illegible] in audaci accostamenti cromatici che fanno spicco nelle vetrine di De Candia [illegible] canto alle nuove generazioni delle magliette «polo», alle t-shirt, ai leggerissimi pull solcati [illegible] rigature o [illegible] disegni geometrici. Molto interessante [illegible] è rivolto a questi capi di punta che [illegible] hanno alcuna difficoltà ad entrare [illegible] guardaroba maschile d'evasione.

Ermenegildo Zegna ad esempio ha lanciato un genere [illegible] giubbotto [illegible] [illegible] succ[illegible] delineato dalle maniche sagomate a raglan molto arcuato simulante l'effetto del carré, confezionato in morbidissimo cotone [illegible] tonalità del giallo pannocchia, verde smeraldo, azzurro e [illegible].

Leggera e preziosa [illegible] pelle traforata [illegible] mixage [illegible] la juta, cotone e corda, impiegata per grintosi blouson, ideali e simpatici compagni dei viaggi vacanzieri, disponibili all'alleanza [illegible] delle camicie a maniche corte, delle magliette [illegible] filo [illegible] Scozia enfatizzate dalle disegnature rallegrate [illegible] multicromie smaglianti. Best-seller della grande [illegible] il giubbotto-camicia ideato [illegible] [illegible] in lino [illegible] dorso e maniche [illegible] maglia bucherellata che ha polarizzato l'attenzione [illegible] compratori americani a «Pitti Uomo».

Fortemente colorato l'uomo del mare con i giubbotti nautici in tela impermeabile; magliette prevalentemente rigate; short e Bermuda bicolorati; costumi [illegible] bagno, ossia slip decisamente [illegible] sui fianchi e poco sgambati, molto «perbene», coordinati a camicie [illegible] pie, leggerissime.

Nella valigia delle vacanze [illegible] di rigore inserire i pantaloni di lino bianco che alla sera faranno risaltare [illegible] camicie a riche sottili bajadera intonate ai pull gettati con voluta negligenze [illegible] spalle (le maniche annodate [illegible] collo). Per [illegible] sera[illegible] di gala la solita giacca bian[illegible] [illegible] sostituite dal blazer di seta selvaggia a righe sfumate nelle nuances dell'azzurro chiaro o [illegible] quelle terrose dell'ocra interrotte da esilissime righe nere.

La rivoluzione giovanile nell'abbigliamento

Ma l'«urban cow-boy» è sempre meno macho e si veste di rosa

La rivoluzione giovanile nel campo dell'abbigliamento ha contribuito in larga misura all'evoluzione del costume liberando un certo rassegnato immobilismo le regole tradizionali di tutto il settore della moda, non più accettabili in clima convenzioni estremamente elastiche. Il «casual» così definito chiarezza poliglotta dagli americani, nato e cresciuto sotto la spinta delle esigenze libertarie giovanili ha appunto svincolato la foggia del vestire dalle antiquate formule conservatrici e ogni formalità comportamentale.

Andare a ruota libera, vestirsi con allegria, casualmente, in significa la rivalsa della funzionalità, disinvoltura, dell'agilità sul rigore vecchi schemi impettiti e noiosi. Sull'onda questa moda anticonvenzionale, tanto chiacchierata, sovente osteggiata dalla ipocrisia dei vecchi parrucconi, voluta dalle nuove generazioni, si sono sintonizzati anche coloro, uomini e donne che hanno superato i confini dell'età giovanile.

L'abbigliamento informale che ha per matrice i jeans, nella sua costante evoluzione ha perso quell'aria trasandata, vagamente hippy, tanto vissuta da sembrare poco pulita. Appare sbiadita tempo l'immagine provocatoria, dai films western, rancheros in blue-jeans giubbotto, camicia a riquadri, arroganti stivaletti punta aguzza e tacco scivolo, ricalcata da eserciti di giovani che intendevano vantarsi della qualifica di «urban-cow boys». Il polveroso, abusato stile dei pionieri alla Conquista West, ripulito, ordinato, quasi irriconoscibile, si è ingentilito senza tuttavia perdere la baldanzosa grinta. I rudi giubbotti di tela denim si sono colorati di rosa, azzurro, arancio, verde, giallo sole, blu royal per meglio risaltare sullo sfondo bluastro dei jeans che restano tuttora alla base casual anche se anch'essi hanno reclamato a viva voce in gran parte ottenuto le tonalità romantiche e quelle vibranti di colori forti.

Studiatissimi nella forma stilistica, ricercati nei particolari, dominati dal gioco contrasti cromatici, I giubbotti estivi, linea ampia, comoda, senza eccessiva esasperazione, sono dotati di tante tasche, di soffietti laterali, bottoni a pressione, zipp strategiche che possono trasformare il giubbone in gilet. Invadono tanto le boutiques lusso quanto le jeanserie a conferma che il casual è interclassista ovviamente come ma non certo come prezzo.

Fantasia e personalità di «lei e lui» manifestano la svariata teoria dei pantaloni, Bermuda, short, sahariane, giubbini, camicie e camicioni, T-shirt e canottiere, gilet pull, sottane, sottanone e mini-gonne intercambiabili, da comporre scomporre secondo libera interpretazione chi li sceglie. Il casual offre in la possibilità di gestire la moda «ognuno suo modo» senza problemi d'ordine anagrafico e di significati sociali.

Dagli abitués jeanserie sono considerate «grandi firme case fama internazionale specializzate esclusivamente nell'informale, puntualmente presenti a «Pitti Casual» con le loro collezioni interpretate all'italiana cioè con molta fantasia a differenza quelle di altri dove il discorso «casual» è monotono, privo di accenti vivi di freschezza. Nell'ambito campionari dedicati prevalentemente ai classici, eterni jeans, gli stilisti nostrani hanno sviluppato coordinati realizzati con nuovi tessuti che favoriscono (oltre al denim) le colorate, i popeline, I supertwill in una gamma vastissima colori di modelli che figurano non solo jeanserie nei grandi magazzini ma anche nelle boutiques grido.

Ovunque furoreggiano le dinamiche, sportivissime T-shirt coordinate pantaloni lunghi, a mezz'asta e corti. Magliette tonnellate in filato di cotone, lino, canapa quasi mai monocolore ma vivacizzate da stampe Pop-Art talvolta importanti quadri d'autore, oppure punteggiate da stemmi varia natura, profilature contrastanti, inserti geometrici o abbinamenti tessuti diversi compresa la pelle traforata che incastrano l'uno all'altro provocando effetti impensabili. Non parliamo dell'ordinatissimo schieramento righe multicolori che spiccano sulle sbrigative economiche magliette d'estrazione nautica che in fanno parte del leone.

Dichiarato dal mondo giovanile «colore dell'anno», il rosa sommerge le boutiques, i magazzini, jeanserie i mercatini per poi dilagare nelle strade. Schiere di ragazzine in sinfonia di rosa (comprese le scarpe da ginnastica) ravvivano il grigiore metropolitano la nota leggiadra quel colore che secondo una discutibile tradizione distingue i maschi delle femmine.

- Si sbiadisce l'immagine del ranchero in blue jeans, giubbotto e camicia a quadri
- Ripulito e ordinato stile pioniere diventa quasi irriconoscibile
- Il denim si tinge di rosa, di verde, di azzurro
- Dalle boutiques di lusso alle jeanserie il casual è interclassista, ma non nel prezzo
- Fantasia e personalità per il tema «pantaloni»
- Dinamiche e sportive infuriano le «tee-shirt» in ogni colore e tessuto, unico obbligo la fantasia

GOGA
porta in vacanza
con te un capo
comprato da noi
sarai «più... O.K»
Via XX Settembre 16 - Tel. 540.736 - Torino

BOUTIQUE
Hartnell
MODA ESTATE
Via Arsenale 25 - Torino - Tel. 531.973

Erika e Carla
prêt-à-porter
Vendita Promozionale
via Villa della Regina 3
telefono 836.421 - 10131 Torino
sensi art. legge 19-3-80

Abbigliamento
L'Uomo
Vetta
TORINO
Via Martorelli 1
Tel. 852.358

è scoppiata l'estate
nei nostri negozi
ALTA MODA UOMO DONNA
ERGAD
Via Di Nanni 71, tel. 687.4355
ALTA MODA UOMO-DONNA
Via Nizza 104, tel. 66.64.107

AUTOCCASIONI

Sistema Usato Sicuro

ANTICIPO VS. COMODO
PERMUTE VANTAGGIOSE
PAGAMENTO [illegible] GARANZIA [illegible]
CONSEGNA [illegible]

	partire [illegible]		partire [illegible]
126	1.800.000	DELTA 1.3/1.5	7.500.000
A112	2.900.000	BETA COUPE'	3.000.000
PANDA 30-45	[illegible]	BETA HPE	6.500.000
127	2.800.000	DIANE 6	[illegible]
127 DIESEL	6.500.000	VISA	[illegible]
128	[illegible]	[illegible]	[illegible]
RITMO [illegible]	[illegible]	ALFASUD	4.500.000
RITMO 75S	5.800.000	GIULIETTA 1,3	6.600.000
RITMO 85S	5.900.000	MINI [illegible] TOMASO	[illegible]
RITMO DIESEL	[illegible]	POLO	[illegible]
RITMO CABRIO	[illegible]	HORIZON	5.200.000
131 CL	[illegible]	FIESTA	4.200.000
131 SUPER	[illegible]	PEUGEOT [illegible]	5.200.000
131 S 2500 D	[illegible]	PEUGEOT 305 D	[illegible]
131 PANORAMA	[illegible]	FORD ESCORT	[illegible]
132-ARGENTA D	7.900.000	GOLF DIESEL	7.500.000

CONCESSIONARIA [illegible]

AUTOFRANCIA

2 SEDI C.SO FRANCIA [illegible] TEL. 712974
C.SO TRAPANI [illegible] TEL. 339018
sabato aperto tutto il giorno

De Sensi

olio di frantoio

Non è [illegible] scrivere a destra e a [illegible] per avere dell'olio buono e genuino perché le merci migliori arrivano nelle grandi città.
A Torino c'è l'Oleificio F.lli De Sensi ove, con i suoi famosi olii: EXTRA VERGINE «RARITA'» (di primissima spremitura) e l'olio [illegible] OLIVA «SUCCESSO», [illegible] in g[illegible] di [illegible]oddisfare la [illegible] più esigente a prezzi onesti e giusti.
L'Olio De Sensi è in vendita nei migliori negozi o [illegible]mente nei punti di vendita: Via M. Cristina 35 - Corso Vercelli 88 - Via [illegible] - P.zza Galimberti 9 e P.zza Repubblica 15.

F.lli De Sensi - Deposito Ingrosso Via Giacosa 21 e 21 [illegible] - tel. 011/68.26.29 - 68.77.32 - 650.33.87

INFORMITALIA ISTITUTO NAZIONALE INFORMAZIONI
CONTROLLI - INDAGINI - INFEDELTA' - ESITO ASSICURATO
Corso Vittorio [illegible] 107 - Tel. 511.024 - 538.682 - Torino

PHILIPS

presenta
il Compact Disc
Digital Audio

IN VENDITA DA

ossola

TORINO - Corso [illegible] 94 - [illegible]
CIRIE' - [illegible] S. Giovanni 1 - Tel. [illegible]

COMPACT disc DIGITAL AUDIO

ECONOMICI

45 Ville, app., cascine per vacanze, acq.-vend.

COURMAYEUR zona centrale vendiamo appartamenti pronta consegna per informazioni tel. 0165 345.53.
DIANO Marina località Borello nel verde degli ulivi in panoramico complesso resi[illegible] [illegible] piscina giardini privati terrazzi posto auto terme autonomo, alloggi in costruzione da L. 48 milioni. Ampia possibilità pagamento. Personale sul posto su appuntamento sabato e domenica. Gabetti 019 37.310.
DIANO Marina vendiamo ville singole con giardino a L. 84 milioni, 5 milioni prenotazione. Tel. 541.828 - 543.554.
GIAVENO Valsangone Immobiliare Piazza Giovanni XXIII n. 10, tel. 937.6227 aperta tutti i pomeriggi sabato e domenica tutto il giorno tratta i vostri immobili per acquisti e vendite in [illegible]
GRIMALDI a 9 km S. Lorenzo Mare monoli-bilocali nuovi giardino termoautonomo da L. 21 milioni 500 mila. Telefonare 0183 273.211.
IMPRESA tel. [illegible] 747.729 vende in [illegible]vona alloggi salone 2/3 camere cucina posto auto giardino mutuo e dilazioni.
IMPREBA vende in villaggio ville in costruzione da diverse metrature con terreno privato, 10 km Fiat Mirafiori None via S. Lorenzo 33 visite in cantiere anche sabato e domenica. Tel. 626.867.
[illegible]Finanze villetta uni bifamiliare [illegible] 6 camere servizi lavamatic box terreno mq 800. Tel. 820.0275.
NEL Canavese presso Cuorgnè eccezionale rustico da ristrutturare con [illegible] L. 10 milioni 850 mila. Tel. 547.343.

OSPEDALETTI S. Stefano Mare vendesi mono e bilocali nuovi vista mare favolosa. Tel. 011 293.301 Torino.

PRAGELATO per realizzo vendo grazioso bilocale soleggiato con terrazzo L. 52 milioni 40% compromesso 40% novem[illegible] saldo febbraio [illegible].
PRAGELATO piccola costruzione stile alpino vendo mansarda [illegible] ingresso [illegible] giorno bagno [illegible] ang[illegible] cottura caminetto terrazzo 2 are unieggiata, travatura soffitto a vista L. 78 milioni 500 mila [illegible] ottobre 30% dicembre [illegible] marzo 84 senza interessi; iva 2%. Telefonare 0121 81.078.
PRIVATO vende in Sardegna Costa Rei villaggio [illegible] Marina villino di mq 70 composto da [illegible] soggiorno cucinino bagno completamente [illegible] 700 di giardino cintato affare. Tel. [illegible] 901.367.
PUGLIA presso Leuca fronte mare appartamenti bi-trivani in villa a schiera da 17 milioni più mutuo. Tel. 761.591.
RIVIERA Adriatica appartamento nuovo sul mare mq 60 più cantina più posto au[illegible]to a [illegible] L. [illegible] milioni tel. [illegible] 274.1280 0544 494.371 anche festivi.
RUBIANA villa nuova bifamigliare con 700 mq di terreno L. 155 milioni. Terrasserra. Tel. 938.873 - 931.1995.
RUSTICO indipendente con 700 mq terreno vendo L. 18 milioni più 5 milioni mutuo. Tel. 0124 31.833 - 31.201 ore ufficio.
SANREMO casetta da ristrutturare unità-migliori o più alloggi progetto approvato. Tel. 0184 70.664 - 84.021.
SARDEGNA Conca Verde villette esclusive prospicienti mare Arcipelago. Ubicazione irripetibile. Tri quadrivani. Immobilsarda 0789 754.500.
[illegible] Palau in villaggio [illegible] appartamenti favolosi prospicienti mare mono-bi-trilocali, L. 36 milioni mutuo. Immobilsarda 0789 754.500.
SARDEGNA Rena Majore privato vende mini appartamento L. 47 milioni paga[illegible] contanti. Telefonare ore negozio 287.389.
SARDEGNA S. Teresa appartamenti mono-bi-trilocali con giardino da L. 35 milioni villetta bifamigliare trilocali giardino L. 48 milioni villetta monolocale L. 28 milioni. Immobilsarda 0789 754.500.
SARDEGNA S. Teresa Baia S. Reparata villa padronale 150 mq arredata ampio giardino privato prossimità spiaggia L. 200 milioni. Immobilsarda 0789 754.500.
SARDEGNA S. Teresa Porticciolo turistico villa padronale 160 mq parco naturale 10.000 mq confinante mare. Occasione Immobilsarda 0789 75[illegible].
SESTRIERE Frazione Champlas du Col in nuova tipica costruzione impresa direttamente vende bi-trilocali mutuo fondiario a L. 1 milione [illegible] mila mq. Telefonare 515.867.

[illegible] ZETA
[illegible] casetta indipendente [illegible] torretta e giardino dentro il castello di Valperga adatto anche come prima casa vista magnifica L. 58 milioni 20% [illegible]li. Tel. 011 482.805 - 473.0766.

SUSA chalet uni-bifamiliare con [illegible] mq di terreno L. 85 milioni ideale seconda casa. Terrasserra 938.873 - 931.1995.
TOSCANA S. Vincenzo signorile soggiorno angolo cottura camera servizi iva 2%. Davidmare vende permuta. Tel. 779.012.
TRANA villa unifamigliare con terreno appena ultimata L. 185 milioni. Terrasserra. Tel. 938.873 - 931.1995.
UTIP 547.828 vende [illegible] km da Torino Valli Lanzo, Susa e Canavese casette e rustici per weekend ottimi prezzi.
VALLE d'Aosta Torgnon 1600 mt impianti sci [illegible] tipici fabbricati appartamenti consegna 1983 da L. 65 milioni. Telefonare 0165 34.553.
VENDO in Grangesises alloggio [illegible] ragitare di taglio altamente commerciale reddito garantito. Tel. 011 797.038.
VILLA vicinanze Gassino giornalista vende 230 mq abitazione bisarvizi panoramica terreno 3800 mq. Tel. 960.3809.
VILLETTA nuova mt 300 [illegible] mare completamente arredata [illegible] giardino privato L. 65 milioni. Terr[illegible]na. Tel. 938.873 - 931.1995.
VIU' Poltrera impresa vende direttamente bi-trilocali in villa giardino [illegible] a di[illegible] Tel. 549.694.

46 Ville, app., camere per vacanze, affitto

ALASSIO affittasi 50 mt. mare monolocale 2 posti letto più 1 piccolo giugno L. 20 mila, luglio L. 35 mila, agosto L. 40 mila al giorno più spese e cauzione. Telefonare 011 515.603 ore pasti.
BORGHETTO affitto 3 posti letto giugno L. 280 mila metà 180 mila luglio 380 mila. Edilriviera 0182 970.386.

47 Alberghi, pensioni

[illegible] pensione Da Gino 0182[illegible]9187 a 25 mt mare scelta cucina prezzi speciali giugno luglio settembre.

EDITOR EDIZIONI TORINESI S.P.A.

CON SEDE IN TORINO, C.SO VALDOCCO N. [illegible] - Capitale sociale deliberato L. 500.000.000 versato L. 200.000.000 - [illegible] alla Cancelleria del Tribunale [illegible] Torino [illegible] 1628/75
Registro Società - C.F. 01123500017

BILANCIO AL 9-7-1981

STATO PATRIMONIALE

ATTIVO

CAPITALE FISSO		
Capitale fisso	726[illegible].588	
Nuovo stabilimento	6.022.209.144	
Oneri pluriennali da ammortizzare	1.121.014.335	
	[illegible]	
CAPITALE CIRCOLANTE		
Scorte	50.000.000	
INVESTIMENTI MOBILIARI	30.000.000	
DISPONIBILITA'		
Casse	31.231.450	
Banche	1.483.338	
Banche c/ vincolati	315.443.686	
	348.158.474	
CREDITI		
Clienti	1.437.965.272	
Fornitori c/ anticipi	126.277.772	
contro cambiali	724.277.200	
diversi	139.864.389	
depositi cauzionali	[illegible]	
	2.448.580.599	
RISCONTI ATTIVI	[illegible]	
	11.285.225.7[illegible]	
PERDITA 1980	6.572.833.468	
[illegible] **D'ESERCIZIO**	[illegible]	
	21.570.771.444	
C[illegible] D'ORDINE		
Cauzione Amministratore	[illegible]	
Giornalisti c/ quota [illegible]	[illegible]	
	[illegible]	
	22.113.502.992	

PASSIVO

NETTO	
Capitale Sociale	[illegible]
Riserva Straordinaria	908
	200.000.908
[illegible] **TAMENTO**	1.272.827.531
FONDI DI ACCANTONAMENTO	
Svalutazione crediti	27.804.556
Liquidazione dipendenti	1.052.460.331
	1.080.264.887
DEBITI DI FUNZIONAMENTO	
verso banche	880.661.090
verso banche anticipazioni valuta estera	205.696.599
contro cambiali	95.687.531
Azionisti c. finanz.	60.000.000
Fornitori	4.732.905.190
Clienti c/ anticipi	573.822.924
Creditori diversi	11.758.660.543
Professionisti	7.021.807
IVA c/ Erario	377.602.426
	18.692.858.110
RATEI PASSIVI E DEBITI STIMATI	325.000.000
	21.570.771.444
CONTI [illegible]	
[illegible] c/ [illegible]	[illegible]
Quota [illegible] giornalisti	542.531.548
	[illegible]
	22.113.502.992

CONTO ECONOMICO

COSTI

[illegible] iniziali	[illegible]148
Acquisti di materie prime	[illegible]5.164
Spese per il personale dipendente	2.740.412.405
Spese per [illegible] e promozione	715.729.024
Spese per acquisizione di [illegible]	916.609.412
Spese generali	22.322.231
Oneri finanziari	263.292.844
Oneri straordinari	912.812.360
AMMORTAMENTI	
Macchinario	50.845.312
Automezzi	12.722.157
Mobili ufficio	25.570.648
Impianti vari	6.151.571
Macchine uff. elettr.	7.280.034
Oneri pluriennali	344.856.937
	447.426.659
	7.420.544.646

RICAVI

Ricavi dell'attività [illegible]	3.488.156.926
Ricavi diversi	247.819.718
[illegible]	429.609
[illegible] [illegible]	1.536.200
Rimanenze finali	50.000.000
	3.787.942.451
PERDITA D'ESERCIZIO	3.632.602.195
	7.420.544.646

FALLIMENTO
EDITOR EDIZIONI TORINESI S.P.A.

CON SEDE IN TORINO, C.SO VALDOCCO N. 2 - Capitale sociale deliberato L. [illegible] versato L. 200.000.000 - iscritta alla Cancelleria del Tribunale di Torino al n. 1628/75
Registro Società - C.F. 01123500017

BILANCIO ESERCIZIO PROVVISORIO 10-7-81/31-7-81

STATO PATRIMONIALE

ATTIVO

CAPITALE FISSO		
Capitale fisso	726.201.588	
Nuovo stabilimento	6.022.209.144	
Oneri pluriennali da ammortizzare	1.121.014.335	
	7.869.425.047	
CAPITALE CIRCOLANTE		
Scorte	50.000.000	
INVESTIMENTI MOBILIARI	30.000.000	
DISPONIBILITA'		
Casse	17.589.198	
Banche	112.280.968	
Banche [illegible] vincolati	315.443[illegible]	
	445.313.652	
CREDITI		
Clienti	990.018.871	
Clienti [illegible] provvisorio	209.789.938	
Fornitori c/ anticipi	126.277.772	
[illegible]o cambiali	724.277.200	
[illegible]	138.864.389	
depositi [illegible]	18.315.247	
	2.207.837.418	
RISCONTI ATTIVI	521.992.360	
RATEI ATTIVI ES PROVVISORIO	30.503.510	
	11.154.732.207	
[illegible] [illegible]	6.672.833.468	
PERDITA AL [illegible]	[illegible]	
PERDITA [illegible] PROVVISORIO	319.071.037	
	21.776.336.807	
CONTI D'ORDINE		
Cauzione Amministratore	200.000	
Giornalisti c/ quota fissa	542.531.548	
	542.731.548	
	22.322.070.455	

PASSIVO

NETTO	
Capitale Sociale	200.000.000
Riserva Straordinaria	908
	200.000.908
FONDI DI AMMORTAMENTO	1.272.827.531
FONDI DI ACCANTONAMENTO	
Svalutazione crediti	[illegible]
Liquidazione dipend.	1.052.460.331
	1[illegible]
DEBITI DI [illegible]	
verso banche	915.381.179
verso banche anticipazioni valuta estera	205.696.599
contro cambiali	[illegible]
Azionisti [illegible] finanz.	60.000.000
Fornitori	4.732.905.190
Fornitori [illegible] provvisorio	76.798.610
[illegible] c/ anticipi	573.822.924
Creditori diversi	11.482.334.948
Professionisti	7.021.807
IVA c/ Erario	377.602.426
IVA c/ Erario [illegible] provv.	13.259.148
[illegible]	[illegible]
[illegible] [illegible] E DEBITI STIMATI	325.000.000
[illegible] [illegible] [illegible] PROVVISORIO	361.097.211
	21[illegible]
[illegible]	
Amministratori c/ cauzione	200.000
Quota fissa giornalisti	542.531.548
	542.731.548
	[illegible]

[illegible]NTO ECONOMICO

COSTI

[illegible] [illegible]	
Acquisti di materie prime	50.000.000
Spese per il personale dipendente	81.480.047
Spese per acquisizione di [illegible]	505.956.404
Spese generali	140.058.332
Resa prevista su lett. rivendita es. provv.	12.624.789
Sopravv. passive	281.692.991
	3.201.667
	1.076.194.230

RICAVI

Ricavi dell'attività editoriale	705.775.628
Ricavi diversi	293.700
Sopravv. [illegible]ive	53.665
Rimanenze finali	50.000.000
	756.123.193
[illegible] [illegible]CCIO	319.071.037
	1.076.194.230

TORINO

Un clima di ripresa

TORINO — Finalmente una seduta che ha dimostrato [illegible] lieve ripresa per il mercato azionario. Gli spunti positivi che erano già emersi ieri per il gruppo Montedison e per alcuni [illegible] industriali ha avuto oggi un ampliamento che ha portato [illegible] beneficiare della tendenza positiva altri settori del listino.

Recuperano infatti quasi tutti gli assicurativi, i bancari [illegible] anche i finanziari. I miglioramenti sono stati in qualche [illegible] anche abbastanza sensibili; la quota ha recuperato in media quasi l'1%. Qualche contrasto comunque c'è [illegible] ancora, soprattutto per le Ifi pr. che perdono [illegible] lieve frazione, per [illegible] Alitalia che re-

trocedono invece del 9%; per le due Pirelli che perdono in media l'1% e per le Saffa (—0,40%). Lievemente cedenti anche alcuni immobiliari.

Fra i miglioramenti, invece, da segnalare quello [illegible] segno dalla Rinascente ord. (+3,11%), dalle Sip (+2,15), dalla [illegible] Lanza (+0,98), dalle Bastogi e dalle Centrale (+1,50).

Buono inoltre l'andamento della Montedison (+2,08) così come quello [illegible] Viscosa (+3,64). Anche le Fiat appaiono ben tenute [illegible] progressi non molto consistenti

MILANO

Movimento di rilancio

[illegible] — Tono leggermente migliore in Borsa. Il quadro generale [illegible] è in sintesi mutato [illegible] molti valori si [illegible] isolatamente dando un'impronta meno [illegible] tona al mercato stesso.

Anche oggi le Montedison, le Carlo Erba e [illegible] hanno tirato il mercato azionario dando luogo a discrete iniziative anche su altri titoli.

[illegible] ben tenute sono apparse [illegible] esempio le Fiat, le Italcementi, [illegible] assicurativi [illegible] bancari sono rimasti più [illegible] meno sui livelli precedenti.

In sintesi il movimento di rilancio è stato dato dalla Montedison e dai titoli dei [illegible] seguito d'interventi molto decisi e ordini, si dice, anche dall'estero.

L'indice generale è salito così nella prima mattinata di +1% [illegible] nel finale si è [illegible] stato [illegible] +0,6 in riflesso all'intonazione [illegible] calma del rimanente della quota. C'è [illegible] considerare inoltre che s'avvicinano le scadenze tecniche e quindi c'è molta prudenza, suasiste qualche alleggerimento [illegible] anche qualche ricopertura.

Attività leggermente in aumento anche sul mercato dei premi. Dopolistino migliore [illegible] le Ras 145.500, Montedison 151, Italcementi 43.300, Mediobanca [illegible]

Il dollaro si assesta l'oro recupera terreno

ROMA — Lieve [illegible] per il dollaro all'apertura dei mercati europei. Dopo l'incalzante serie [illegible] rialzi e [illegible] nuovi record degli ultimi giorni, la valuta statunitense registra infatti una battuta d'arresto.

LONDRA — Oro in lieve ripresa all'apertura [illegible] mercati europei. A Londra [illegible] metallo è risalito [illegible] quota 405,75 dollari l'oncia.

Cambi Bancari
quotazioni informative

[illegible] (Milano)

Dollaro [illegible]	1515,80-1516,20
Sterlina	[illegible]
Marco tedesco	562,80-563,00
Franco svizzero	711,70-712,30
Franco francese	196,95-197,15
[illegible] belga	[illegible]
Fiorino [illegible]	526,70-529 [illegible]
Yen	[illegible]-6,36

AZIONI A TORINO

Titoli	9-6	8-6
ALIMENTARI		
Alivar	[illegible]	4050
Eridania	7700	7650
Fiorio	191	191
Milanogr. Vitt.	7000	7000
ASSICURATIVI		
C. [illegible]. Mi ord.	[illegible]	11500
C. [illegible]. Mi risp.	8100	8100
Comp. Latina ord.	[illegible]	580
Comp. [illegible] priv.	[illegible]	[illegible]
Generali	129600	129600
RAS	145000	145500
SAI	[illegible]	12300
SAI priv.	[illegible]	12400
Toro Ass. ord.	11550	11500
Toro Ass. priv.	9000	8900
BANCARI		
B. Comm. Italiana	29900	29900
Banco di Roma	27400	27900
Credito Italiano	3450	3420
Interbanca priv.	19000	18900
Mediobanca	56500	55900
CARTARI - EDITORIALI		
Burgo ord.	2150	2170
Burgo priv.	2150	2150
Burgo risp.	n. t.	—
CEMENTI - CERAMICHE		
Pozzi Ginori ord.	108	108
Pozzi Ginori risp.	84	84
Eternit ord.	430	430
Eternit pref.	445	440
Unicem	[illegible]	[illegible]
Unicem risp.	12400	[illegible]
CHIMICI		
Italgas	[illegible]	905
Mira Lanza	30900	30600
Montedison	147	144
Paramatti	1475	1480
Pierrel	1370	1370
Pierrel risp.	750	745
Saffa ord.	4890	4900
Saffa risp.	[illegible]	[illegible]
SAIAG	1120	1120
COMMERCIO		
Rinascente ord.	338	331
Rinascente priv.	235	233
Silos [illegible]	2480	2700
COMUNICAZIONI		
Alitalia priv.	820	900
Autostr. To-Mi	[illegible]	[illegible]
Italcable	[illegible]	12850
NAI	26	26
SIP	1900	1860
SIP risp.	2050	2030
ELETTROTECNICI		
M. Marelli	620	620
M. Marelli risp.	850	850
FINANZIARI		
Bastogi IRBS	186	182
Borgosesia ord.	sosp.	[illegible]
Borgosesia risp.	sosp.	sosp.
Centrale	1750	1730
Centrale risp.	[illegible]	1060

Titoli	9-6	8-6
[illegible]	3720	3720
CIR risp.	[illegible]	[illegible]
Fidis	2950	2950
Fi[illegible]	50	50
Fiscambi	[illegible]	2680
Gim	[illegible]	3050
Gim risp.	2030	2030
IFI priv.	4620	4630
IFIL	6500	6500
IFIL risp.	4500	4500
[illegible]	2200	2220
[illegible]	1110	1110
Pirelli & C.	2510	2550
Pirelli S.p.A.	1510	1505
Pirelli S.p.A. risp.	[illegible]	[illegible]
[illegible]	1060	[illegible]
Schlapparelli	655	655
[illegible]	735	740
SMI risp.	1700	1740
SIFA	1400	1420
STET	2120	2120
[illegible]	[illegible]	1600
IMMOBILIARI		
B.I.I. ord.	710	[illegible]
B.I.I. risp.	750	700
Condotte Acqua	144	146
Fer-Co	sosp.	sosp.
Gen. Imm. Sogene	775	770
I.P.I.	1700	1700
ISVIM	14000	[illegible]
Risanam. Napoli	8850	[illegible]
MECCANICI - AUTOMOBILISTICI		
Castagnetti	1100	1100
Fiat ord. prec.	—	2770
Fiat priv. prec.	—	2075
Gilardini	6780	6800
Olivetti ord.	[illegible]	2760
Olivetti priv.	2670	2690
Olivetti risp.	2700	2680
Westinghouse	[illegible]	22300
[illegible]	**ED ESTRATTIVI**	
[illegible]	700	690
Fornara	180	185
[illegible]	16000	16000
TESSILI		
Cantoni	2300	2300
Fisac	7000	[illegible]
Fisac risp.	7150	7150
Snia Visc. ord.	970	[illegible]
[illegible]		
Acque Potabili	3500	3500
[illegible]	3420	[illegible]
Pacchetti	39	39
OBBLIGAZIONI CONVERTIBILI		
Ass. Gen. 12% 81/88	260	263
Centrale 13% 81/86	89	89
IRI Stet 7% 73/88	80	80
M. Mont. 7% 73/88	79	75
M. Olivetti 12% 73/88	—	—
M.S. Spirito 7% 73/88	344	[illegible]
B.I.I. 12% 80/85	170	170
M. tali 13%	88	[illegible]
M. Snia 13% 90	100	[illegible]
Olivetti 13% 81/91	87	[illegible]
Pirelli 13% 81/91	105	[illegible]

REDDITO FISSO A TORINO

Titoli	9-6	8-6
VALORI DI STATO		
Rendita 5%	41 20	41 20
Edil. Scol. 5,50% 88	[illegible]	100 70
Edil. [illegible]	94 50	94 70
Edil. Scol. 6% 70	84 40	94 50
Edil. Scol. 6% 71	84 90	84 70
Edil. Scol. 6% 72	81 90	82 10
Edil. Scol. 9% 75/90	78 20	78 20
Edil. Scol. 9% 76/91	76 80	76 80
Edil. Scol. 10% 77/97	79 80	79 80
DD.PP. Comp. Pr 10%	72 90	72 90
C.C.T. 10% 85	91	91
C. Cr. Tes. 1-10-83	100	100 20
C. Cr. Tes. 1-3-84	99 75	99 80
C. Cr. Tes. 1-4-84	99 90	99 90
C. Cr. Tes. 1-5-84	[illegible]	[illegible]
C. Cr. Tes. 1-8-84	99 20	99 20
C. Cr. Tes. 1-1-85	99 50	99 40
C. Cr. Tes. 1-3-85	99 30	[illegible]
C. Cr. Tes. 1-5-85	[illegible]	[illegible]
C. Cr. Tes. 1-8-85	99 75	99 75
B.T.P. 12% 87	84 75	84 75
B.T.P. 12% 1-10-83	[illegible]	98 15
B.T.P. 12% 1-1-84	97 20	97 20
B.T.P. 12% 1-4-84	96	95 90
B.T.P. 12% 1-10-84	93 85	93 50
OBBLIGAZIONI		
Enel 6% 65 I	89 60	89 50
Enel [illegible]% 65 II	80	80 50
Enel [illegible]% 68 I	76 [illegible]	76 05
Enel 6% 69 I	73	73 60
[illegible]	[illegible]	65 60
Enel 76 Indicizzato	143	143
Enel 77 I Indicizzato	141 10	141 10
Enel 77 II Indicizzato	[illegible]	139 60
Enel 12% 80	86	[illegible]
[illegible] 12% 80 Indicizzato	98	98
Enel 12% 79/86	[illegible]	90 10
[illegible] 5,50% 61	80 60	80 60
[illegible] 6% 65	94 80	94 80
IRI 12% 77	84	84
Autostrade 6% 68/88 I	75 40	75 40
Autostrade 7% 71/86	84 20	84 20
Autostrade 9% 76/85	86	86
C.C.OO.PP. 5%	[illegible]	63 70
C.C.OO.PP. 5,50%	62 80	62 70
C.C.OO.PP. 6%	56 30	55 50
C.C.OO.PP. 7%	52 30	52 30
C.C. Int. St. 6% 66 1°	79 40	79 40
C.t. Int. St. 6% 67 2°	79 60	79 50
C.C. Int. St. 6% 68 3°	76 30	76 70
C.C. Int. St. 7% 70 1°	69 20	69 20
C.C. Int. St. 7% 71 2°	69	69
CC.OO.PP. Anas 6% 66	53 50	53 50
CC.OO.PP. Anas 7% 72	51 90	52 70
CC. Aut. 7% 70 1°	55 20	55 [illegible]
CC. Aut. 8% 74 I	52	52
FF.SS. 6% 66 1°	84 80	84 75
FF.SS. 6% 67	79 30	79 10
FF.SS. 6% 69 1°	[illegible]	66 50
FF.SS. 7% 72 1°	79 80	79 60
Amm. FF.SS. 7% 70	70 50	70 50
Amm. FF.SS. 10% 75 I	94	94
Amm. FF.SS. 12% 79 II em.	92 25	[illegible]
P. Verde 6% 64 1°	92 80	92 90
P. Verde 7% 71 1°	[illegible]	[illegible]
ICIPU 6%	77 40	77 40
ICIPU 8% F 75	n. t.	n. t.
ICIPU 7% G 72	[illegible]	75 50
IMI 26 6% 67	77 20	77 90
IMI 28 7% 70	78 90	78 20
IMI 29 7% 70	77 25	77 25
Medison 13,5% 78/91 ind.	122	121 50
Città Torino 6% 52/84	84	84
Pr To AEM 5,5% 60/85	80	80
Pr To AEM 5,5% 62/85	80	80
Città di Milano 7%	71	71
Città di Milano 10%	87 50	[illegible]
Ist. S. Paolo To 5%	85	85
Ist. S. Paolo To 6%	52 40	53 60
Ist. S. Paolo e. conv. 6%	58 40	58 80
S. Paolo OO.PP. 6% ex 5%	48 90	47 50
S. Paolo OO.PP. 6%	50	50
S. Paolo OO.PP. 9% Ecu 78/89	89 25	89 25
C. Risp. PP.LL. 6%	48 [illegible]	48 10
C. Risp. PP.LL. conv. 6%	55	55
Fond. Piemonte V.A. 6%	50	50
Fond. Piemonte V.A. 7%	70	70
Piemonte V.A. OO.PP. 7%	60	60
Rev 5,50%	72 50	72 60
[illegible] **CONVERTIBILI**		
B.I.I. 12% 80/85	163	170
Generali 12% 81/88	280	284
Iri Alfa 7% 70/85	86	86
Iri Credito 13%	[illegible]	95 60
Iri Stet 7% 73/88	84	86
La Centrale 13%	88 50	90
Med. FIDIS 13% 81/91	112 10	112 10
Med. Metalli 13% 81/91	89 50	89 50
Med. Olivetti 12% 79/89	232	232
Med. Sip 7% 73/88	83 70	85 40
Med. S. Spirito 7% 73/88	313	313
Med. Snia 13% 81/90	99 50	99 50
Olivetti 13% 81/91	85	85
Pirelli 13% 81/91	104	105
S. Paolo S. Italcavi 12% 78/85	264 50	264 50
IFIL 13% 81/87	215	225
Cart. Burgo 13% 81/86	91 50	81 50
Unicem 14% 81/87	118 10	120

AZIONI A MILANO

(valori pervenuti alle ore 14)

Titoli	9-6	8-6
ALIMENTARI		
Alivar	4100	4070
[illegible]	30200	30250
Cavazzano	1064	1060
Eridania	7765	[illegible]
Ind. Buitoni P.	3095	[illegible]
Buitoni risp.	3112	3110
Ind. Zuccheri	1250	1250
Milano Agr. Vitt.	6940	6955
Perugina	1742	1738
Perugina risp.	1610	1610
ASSICURATIVI		
Alleanza Ass.	[illegible]	[illegible]
Ausonia Ass.	[illegible]	[illegible]
C. Ass. Mi ord.	11600	11541
C. Ass. Mi risp.	8100	7950
C. Latina ord.	580	580
C. Latina priv.	422	440
FIRS	2300	[illegible]
FIRS risp.	830	838
Generali	129900	129700
Italia Ass.	13250	13290
L'Abeille Ital.	[illegible]	41850
La [illegible]	55750	55020
RAS	[illegible]	[illegible]
SAI	[illegible]	12390
SAI priv.	[illegible]	12310
SAI 1-1-83	12150	12100
Toro Ass. ord.	11650	11550
Toro Ass. pr.	9050	8860
BANCARI		
B. Catt. Veneto	5760	5610
B. Comm. Ital.	29900	29900
Banco Roma	27400	27400
Banco Lariano	5200	[illegible]
Cred. [illegible]	3449	3385
Cred. Varesino	[illegible]	4111
Interbanca pr.	19000	18900
Mediobanca	56550	56000
CARTARI-EDITORIALI		
Burgo ord.	2151	2125
Burgo priv.	2150	2151
Burgo risp.	n.r.	n.n.
De Medici	[illegible]	1800
Mondadori	[illegible]	4740
Mondadori pr.	[illegible]	3012
CEMENTI - [illegible]MICHE		
Cementir	2450	2451
Pozzi-Ginori	100	106
Pozzi-Ginori r.	82	82
Eternit	420	[illegible]
Eternit pref.	438	435
Italcementi	42900	42800
Italcementi r.	42500	42500
Unicem	16550	16600
Unicem risp.	12400	12400
[illegible] - [illegible]		
[illegible]	8500	8505
Calfaro	395	395
Calfaro risp.	385	408
Fermit. Erba	9650	9500
Italgas	905	914
Lepetit	25300	25250
Lepetit priv.	[illegible]	25350
[illegible]	30920	30610
Montedison	147 75	143 50
[illegible]	7760	7760
Pierrel	1372	1372
Pierrel risp.	757	755
Rol	1465	1448
Saffa	4850	4850
Saffa risp.	4485	4490
Stossigeno	15990	16000
COMMERCIO		
La Rinasc. ord.	338 25	330 25
La Rinasc. p.	243 50	231
Silos	2480	2580
Standa	[illegible]	5290
Standa risp.	5120	5070
COMUNICAZ. - ELETTROTECNICI		
Alitalia priv.	891	890
Ausiliare	8030	8200
Autostr. To-Mi	8110	8100
Italcable	12800	12800
NAI	26	26
[illegible]	3110	3110
SIP	1898	[illegible]
SIP risp.	2065	2050
Tecnomasio	262 50	[illegible]
FINANZIARI		
Acque Marcie	2385	2350
Agricole	18270	18295
Bastogi IRBS	186	186
Bonif. Siele	29900	29510
Borgosesia o.	—	—
Borgosesia r.	—	—
Brioschi	1205	1205
Buton	2485	2490
La Centrale	1750	1730
Centrale risp.	1099	1060
La Centrale r. 1-7-82	1200	1135
CIR	3715	3750
CIR risp.	3850	3850
Euromobiliare	3480	3500
Fidis	2920	2950
Fin. Breda	5115	5010
Finmare	52	54
Finrex	1349	1349
Finsider	49 25	49
Fiscambi	2685	2681
[illegible]emina	360	340
Gemina risp.	345	340
Generalfin	—	—
GIM	3040	3040
GIM risp.	[illegible]	[illegible]
IFI priv.	4605	[illegible]
IFIL	6500	6500
IFIL risp.	4500	4549
Invest	2201	2220
Italmobiliare	70000	69900
Mittel	1140	1130
Partec. Finanz.	[illegible]	[illegible]01
[illegible] C.	2525	2515
Pirelli SpA	1510	1501
Pirelli SpA risp.	1515	1526
Reina	[illegible]	[illegible]
Reina risp.	20000	[illegible]
Riva Finanz.	9190	9149
Sarom	1100	1100
Schlapparelli	669	665
SME	760	732
[illegible]	1710	1680
[illegible] risp.	1400	1380
Stet	1635	1570
Terme Acqui	[illegible]	1070
IMMOBILIARI - EDILIZIA		
Aedes	6050	6040
B.I.I. ord.	701	698 50
B.I.I. risp.	688	705
COGE	822	810
Cogefar	1390	1390
Cond. Acqua	142	142
De Angeli Frua	1800	1785
G. Imm. S[illegible]ene	775	777
Iniziativa [illegible]	24200	[illegible]
ISVIM	14100	13500
La Milano Centr.	9500	[illegible]
La [illegible] Centr. r.	9450	9230
Risanamento	8800	8600
SIFA	2106	2115
MECCANICI - AUTOMOBILISTICI		
FIAT ord.	2785	2760
FIAT priv.	2076	2075
[illegible]	[illegible]	8740
Franco Tosi	[illegible]	17100
Magneti M. or.	818	820
Magneti M. risp.	831	[illegible]
Olivetti ord.	2780	2760
Olivetti priv.	[illegible]	2688
Olivetti risp.	2710	2705
Olivetti r. 1-7-82 n.c.	1770	1755
Westinghouse	22300	22310
Worthington	2500	2475
MINERARI - METALLURGICI		
Broggi Izar	[illegible]	360
[illegible] Metall.	[illegible]	4200
[illegible]	[illegible]	688
Falck ord.	[illegible]	1430
[illegible] risp.	1500	1501
Ilsa-Viola	682	682
La Magona	3990	4899
[illegible]	538	[illegible]
Trafilerie	2780	2780
TESSILI		
Cant. e Zinelli	20 50	[illegible]
Cantoni	2250	[illegible]
Cucirini	[illegible]	1620
[illegible]	[illegible]	4750
[illegible]	[illegible]	1151
FISAC	7010	7011
FISAC risp.	7150	7201
Linif. e Can. o.	3780	3768
Linif. e Can. r.	1951	[illegible]
[illegible] ord.	1491	1500
Marzotto risp.	[illegible]	1975
[illegible]	37	37
Rotondi	[illegible]	11750
Snia Visc. o.	975	941
Unione Man.	16300	16282
Zucchi	3700	3700
DIVERSI		
Acq. De Ferrari	1851	1840
Acq. De Ferr. r.	[illegible]	1960
Acque Potabili	[illegible]	3490
Calzat. Varese	750	766
CIGA Hotels	3430	3401
Jolly [illegible]	[illegible]	[illegible]
Pacchetti	40	39
Tranno	13190	13190

Un astrologo risponde alle vostre domande: scrivete a Stampa Sera, I tarocchi

GIOCHIAMO A TAROCCHI COL DESTINO...

A cura di **Franco Spinardi** e **Beppe Bracco**

I lettori di «Stampa Sera» possono consultare i Tarocchi per corrispondenza. Ecco come procedere:

1) procuratevi 22 biglietti di carta, delle dimensioni di 4x4 centimetri circa;

2) numerate i biglietti dall'1 al 22, cioè scrivete sul primo foglietto il numero 1, sul secondo il 2, sul terzo il 3 e così via, fino al numero 22; contrassegnate il numero 6 per non confonderlo con il numero 9;

3) piegate con cura ogni biglietto due o tre volte;

4) riunite i 22 biglietti così piegati su un tavolo, in un luogo tranquillo e lontano da rumori. Con entrambe le mani mescolate per tutto il tempo che volete, «concentrandovi» (ma senza sforzo) su un quesito che vi sta particolarmente a cuore e di cui volete conoscere l'esito.

5) continuando a mescolare i biglietti e cercando di non perdere la concentrazione, estraete, con la mano «sinistra», uno tra i 22 biglietti. Prendete nota del numero, che sarà, ad esempio, il numero 9: ricordate, è il «primo» numero estratto; mettete alla vostra destra, in disparte dagli altri numeri.

6) Estraete, sempre concentrandovi senza sforzo e sempre con la mano sinistra, un secondo biglietto, che sarà ad esempio il numero 2. Posizionate così come «secondo» numero estratto; mettete anche questo biglietto alla vostra destra, insieme al numero 9. Continuate estraendo un «terzo» biglietto, ad esempio il numero 17, che porrete da parte insieme ai due numeri precedenti. Infine estraete il «quarto» e ultimo biglietto, che sarà, poniamo, il numero 7. Avete così estratto quattro numeri, il 9, 2, 17 e 7.

7) Riportate questi numeri su un foglio, insieme alla vostra domanda (vedere paragrafo 4) con il vostro nome e cognome e con uno pseudonimo. Spedite il tutto a «Stampa Sera - Rubrica Cartomanzia», via Carlo Marenco 32, 10126 Torino.

La risposta verrà pubblicata appena possibile sul giornale.

Potrete ascoltare una trasmissione sui Tarocchi, analoga a questa che vi presentiamo, in diretta con gli ascoltatori, dagli studi di «Radio Antenna 1», FM 102.450 - 104.700 MHZ: Radiocartomanzia, ogni lunedì dalle ore 22 alle 23,30.

Se incontriamo il sei di bastoni la reazione deve essere di piena tranquillità, dato che siamo in presenza di una carta la quale, pur non promettendoci trascendentali, ci permette tuttavia di guardare al futuro senza temere cose moleste. Il che è decisamente tranquillizzante, anche se occorre rendersi conto che la ricerca la grandezza è sempre un fatto positivo e che il sei di bastoni non spazia nei cieli dei grandi avvenimenti. Aurea mediocritas, quindi. Ed in quanto tale positiva solo si ricorda il vecchio proverbio che dice «nessuna nuova, buona nuova». Inoltre, e non mancano riferimenti di dotti autori al sei di bastoni, non è detto che questa mediocrità sia considerata sufficienza. Interpellato in proposito, un saggio indiano rispose al giovane interlocutore: «Perché questa carta non dovrebbe piacermi? Forse perché non mi annuncia che conquisterò un impero? Ma se soltanto mette il mio animo nella condizione di non desiderare una conquista del genere, mi ha già reso felice, come se avessi ottenuto davvero un impero. Infatti, se mi toglie la voglia di possederlo non è come se io lo concedessi? Se uccide il desiderio non mi regala tutte le cose che esistono al mondo?».

In realtà, è piuttosto difficile non dar ragione al saggio e non è neppure bisogno di chiedere informazioni ai tarocchi. Ci ricordiamo, almeno, che le qualità del sei di bastoni — in qualsiasi modo possano venir considerate le sue implicazioni — possono rivelarsi positive: non ci promette la luna, e il cessario ottenere la luna per poter essere soddisfatti? Vediamo comunque quali sono i significati della carta in questione.

Come già detto, è la carta della limitazione. Per quanto riguarda il settore professio-, ci annuncia un periodo abbastanza critico nel corso del quale ci dovremo muovere con molta prudenza. Naturalmente, com'è noto, molto dipende dall'Arcano Maggiore da cui la carta è in dipendenza. Se anche l'Arcano Maggiore è negativo è meglio prepararsi al peggio. Ci sono invece esistono fondate possibilità di ripresa con un'altra carta positiva si può guardare al futuro con una certa tranquillità. Occorre anche considerare che la carta annuncia improvvisi salti di fortuna, alti e bassi che non saremo in grado di prevedere. Quindi, procedere con estrema cautela, pendo che le stelle non siano particolarmente favorevoli. Ci neppure, ed è questa la più importante, contrarie al nostro destino. Senza fare passi falsi, aspettiamo con fiducia che arrivi presto un periodo più favorevole.

Le risposte alle vostre lettere

ROSA PER LA VITA — Non posso ancora prevedere il rientro dell'uomo amato, perché la situazione sentimentale che sta attraversando attualmente il padre dei suoi figli è molto complessa e soggetta a numerosi cambiamenti. I Tarocchi parlano di notizie e visite più frequenti, nell'immediato futuro, in attesa di qualche avvenimento capitale che lo riguarda. Pensi soprattutto alla salute, anziché scrivere che la «estate finirà presto»: chissà che pensando a guarire il corpo non riesca a guarire prima il suo cuore. Accade spesso. Mi riscriva tra qualche tempo.

DONZELLETTA — Il raccolto dell'orzo supererà le sue attuali aspettative, anche grazie l'uso del diserbante. Prima che arrivi la «stagione della polvere», cioè quella che, come lei ben sa, è l'ideale per il raccolto, questo prezioso cereale crescerà rigoglioso.

LETIZIA '60 — Non ci sono delle serie possibilità, in merito alla sua domanda: proprio perché, come lei dice, il ragazzo di cui è innamorata (ma ne è proprio sicura?) non vuole «legarsi». Il grande amore arriverà tra qualche tempo, non rapidamente: lo riconoscerà in un giovane con alle spalle una delusione sentimentale. Aspetti serenamente, tutto arriva al momento giusto.

MARGHERITA — La sua lettera mi incoraggia e mi aiuta, grazie. Con l'augurio di una sollecita realizzazione dei suoi desideri.

ACQUARIO — I suoi entusiasmi verranno certamente premiati grazie all'ottimo gioco che si sottopone, e soprattutto grazie alla pulizia di sentimenti (non frequente, in questi tempi): è bellissimo provare verso una fanciulla «grande stima e affetto». Il legame duraturo e sincero è quindi possibile. Continui così e sia felice (non dimenticando il prezioso dialogo che deve sempre esistere tra due persone intelligenti).

PRISCILLA — Non giudico mai sciocco nessun quesito, nemmeno il suo, tutt'altro. È dubbio, in merito alle telefonate, è infondato: i primi due numeri dicono che si sta ingannando. Mi trasformo in detective e vedo che è un personaggio sposato più o meno felicemente, o sentimentalmente impegnato; forse un uomo che ha a che fare con la legge. E' il classico colpo di fulmine nell'animo di un essere molto frustrato, non pericoloso ma preoccupante perché pasticcione. Fa parte delle sue superficiali, occasionali. Lei ha i mezzi, molto semplici ed efficaci, per disorientarlo e porre fine alle sue telefoniche. Al più presto.

— Mi limito esaminare i prossimi sei mesi. Il futuro non le degli episodi veramente importanti, né in bene né in male: tutto normale o quasi, anche dovrà prendere decisioni e porre fine alle numerose, troppe che segnano la vita d'ogni giorno. L'equilibrio, il buon senso e la pazienza doti e virtù indispensabili per evitare qualche imprevisto, in tutti i campi, però di portata limitata. Non trascuri i particolari e non commetta delle piccole follie, come in passato, nella vita sentimentale.

FRANCO — Dopo l'iniziale curiosità, l'ex ragazza ha capito che non potevate un futuro insieme. E' dunque stato un bene, per lei, che il dialogo sia interrotto, lo consideri come un favorevole segno del destino. Dopo questa mezza delusione, incontrerà una persona più seria e valida, entro ottobre.

ADDOLORATA — Non esistono difficoltà nell'intraprendere un'azione legale. Il gioco, infatti, dice che la battaglia è vittoriosa proprio con tutti i giuridici a disposizione: nulla può opporvisi. Chieda un parere a un esperto e poi passi decisamente all'attacco, per ottenere un successo sotto molti aspetti persino inatteso.

ALDO 57 — Nascerà certamente qualcosa sentimentale tra e la sua «dolcissima matassa», abbastanza presto. è definitivo, comunque, perché poi spiccherete il volo verso altri lidi. Resterà la buona amicizia.

C. — Più che un cambiamento, nel lavoro di suo figlio, si nota, seppure lentamente, una schiarita, un miglioramento e maggiore tranquillità. Oggi è bene esaminare attentamente i pro e i contro e pazientare prima di prendere decisioni inopportune. Soddisfazioni tra dicembre e il prossimo . Non si preoccupi inutilmente.

F. — Anche se l'attuale situazione professionale non è felice, a causa cassa integrazione, deve disperare. I suoi Tarocchi è scritto dopo questo periodo nero deve ritornare l'equilibrio e, in seguito, qualcosa di buono: vedo dei cambiamenti utili dall'inizio dell'autunno all'inverno. Nella stessa azienda e in un'altra, la buona fortuna vegli su di lei.

VALENTINO BG — Vedo certamente G. al suo fianco, per qualche tempo, ma è ancora l'amore che cerca, quello che idealizza. Dopo la fiammata iniziale, la fanciulla si stancherà. E' un'esperienza da non trascurare, che può farle capire meglio va il mondo.

Tutto sugli animali

a cura di Marisa Di

«A proposito di animali, perché non parlate anche delle formiche che qui a Portofino sono numerosissime che la loro presenza sta proporzioni preoccupanti...».

(Jolanda, Portofino)

La signora Jolanda sicuramente non ha nessuna voglia di scherzare; è infatti recente la notizia dell'arrivo in dell'«Iridomyrmex humilis», formica argentina che sta invadendo alcune della Liguria (e in particolare la penisola di Portofino). L'insetto, originario dalle regioni meridionali del Brasile, è stato disseminato per il mondo dai traffici mercantili e in Italia è presente lungo tutta la Penisola ma solo ad Occidente della catena appenninica, presso il mare (ha infatti molto bisogno di umidità).

Voracissime, una briciola di pane a richiamare plotoni di questi piccoli bruni: la loro veloce riproduzione è dovuta al fatto ogni nido è provvisto di più regine che sfornano prole in continuazione.

Che dirle? Non mi sento di suggerirle di avvelenare le regine con melassa e arsenico (l'esca potrebbe essere, tra l'altro, lambita dall'ignaro di casa e incuriosire i bambini): mi limiterò a suggerirle assoluta pulizia in cucina, abbondanza di detersivi e lisoformio (l'odore dei disinfettanti scoraggia le formiche): la invito inoltre a sperare che le piccole ospiti stabiliscano in giardino il loro quartier generale, e non nella sua cucina: a questo scopo potrà attirarle nel verde (che prediligono) con qualche briciola posta il più lontano possibile dall'abitazione.

«Appassionato di volatili, vorrei avere indicazioni su qualche esemplare domestico che non sia il solito canarino o l'ordinario cocorita. Vorrei cioè qualcosa di raro, colorato e diverso...».

Gianni (e Rita), Novi Ligure

Se è veramente un appassionato ornitologo, non possono essere sfuggiti al suo interesse i famosi Diamanti di Gould (Chloebia gouldiae), particolarmente apprezzati per la piccola taglia e la bellezza dei loro colori.

Originari dell'Australia, vivono in folti gruppi: amano il sole e si sentono veramente a loro agio solo a una temperatura intorno ai 40 gradi. Queste particolarità non è tuttavia un ostacolo alla vita nelle nostre abitazioni.

E' che anche le api possono allevarsi? *Dilettante di* Chieri

Gentile dilettante, ci sono infatti brutte notizie per chi come lei decidesse di cominciare a interessarsi di apicultura. Innanzi tutto esiste una patologia dell'ape, realtà contro la quale possono infrangersi gli sforzi degli apicultori. Basta ricordare la temibilissima peste americana (causata dal bacillus larvae) o le gravi parassitosi delle api adulte (alcune dovute a protozoi e altre ad acari).

E' però recente la funerea notizia dell'arrivo nel nostro Paese di un altro acaro (Varroa jacobsoni) proveniente dal sud-est asiatico avrebbe infestato originariamente l'«apis indica», per trasferirsi poi sull'«apis mellifera» e iniziare così la sua marcia verso occidente.

L'unico consiglio che può dare è quello di piazzare le arnie in terreni elevati, comprando lo da contadini noti, dalle nia sicuramente sane, evitando acquisti fantasiosi di fuori dell'ambito strettamente nostrano.

TORINO OFF

● Curiosità
■ Ritrovi
● Corsi
■ Circoli

● E' musica

RASSEGNA

Tornano in edizione riveduta e corretta le tre giornate musicali dedicate ai giovani che negli anni scorsi hanno contribuito a rivelare i talenti e a scoprire le [illegible] tra i musicisti esordienti torinesi. E' stata proprio questa duplice esperienza a suggerire agli organizzatori di impostare la rassegna su nuove basi.

Constatati alcuni punti deboli — la presenza di scena, il livello di professionalità, e soprattutto la frequente impreparazione vocale, che declassava sound magari notevoli — si è deciso di selezionare i partecipanti e nello stesso tempo di offrire quegli stages di perfezionamento tecnico-professionale che si [illegible] svolti l'inverno scorso. La politica dei «gruppi di base», favorita per consentire l'approccio alla musica a parte di tutti gli interessati senza badare troppo alla qualità, sembra [illegible] ormai [illegible] e [illegible] corso.

«Ora — affermano Luigi Ratclif e Fabrizio Salmoni, del Centro Informagiovani — Torino deve offrire i suoi prodotti migliori e deve valorizzarli per qualificarsi [illegible] centro di produzione musicale di buon livello». I 20 gruppi che partecipano ai «Giorni» sono dunque il frutto della selezione attuata da un commissioe di operatori musicali su un totale di 72 formazioni.

Hanno superato la prova gruppi decisamente collaudati ed altri in possesso di una buona esperienza di concerti in pubblico, [illegible] anche complessi nuovissimi che potranno essere la rivelazione di quest'anno. Tra i generi predomina il rock nelle sue diverse tendenze: heavy metal, melodico, new wave, metropolitano, easy listening etc.

«I giorni [illegible] musica», 5ª rassegna dei musicisti torinesi.

Quando: Venerdì 10 giugno dalle [illegible] 21 alle 23,30. Sabato e domenica dalle [illegible] alle 20 e dalle ore 21 alle 23,30.

Gruppi: Secrets, [illegible] Nova, Q Factor, City, Jambon Street, Crazy Band, Mass Media, Overdrive, Funky Crackers, Deep River String Band, Bluesy Walkers, Dead Station, Miano Trio, Scorpione, Quatermass, Savoia, Swarm, Magenta, Aton's, Dirty Fingers.

Conduttori: Luciano Alberti e Elena Del Santo.

Intervalli musicali: pianista Luciano Mangiacasale.

Ingresso: libero.

Dove: Parco Ginzburg, corso Moncalieri 18.

Organizzazione: Assessorato comunale [illegible] Gioventù (Informagiovani - Progetto Musica) con la collaborazione [illegible] Radio Centro [illegible] e Videouno.

JOHN LENNON

Aperto da poco e quindi [illegible] in fase di rodaggio (e [illegible] progetti, per quanto riguarda serate musicali con solisti o gruppi), il John Lennon Pub vuol essere il ritrovo di quanti [illegible] scomparso e si riconoscono più [illegible] sue composizioni e nel suo periodo che nel rock duro e metallico o elettronico dei nostri giorni. Inoltre i due titolari, Domenico e Filippo, entrambi [illegible] di Lennon, nutrono la speranza «di far meglio conoscere e apprezzare il personaggio anche ai giovanissimi».

Così nel Pub, arredato all'inglese e con ricercatezza — damasco alle pareti, soffitti imbottiti, mogano — dominano le immagini del musicista inglese, da solo o con [illegible] altri Beatles. Ma non si tratta di [illegible] generica ritrattistica, o dei soliti poster. E' un primo — e già consistente — allestimento di quello che con il tempo potrebbe diventare un insolito [illegible] lennoniano. Le immagini, tratte da [illegible] originali o da libri, ingrandite e suggestivamente elaborate [illegible] effetti di colore, presentano il personaggio fin [illegible] quando era [illegible] baby; Domenico e Filippo sono sempre alla ricerca [illegible] documenti, curiosità, testimonianze varie, come il diploma di nuoto ottenuto da Lennon in piscina all'età di sette anni, ed esposto nel locale.

Superfluo dire quali siano le musiche diffuse più volentieri [illegible] Pub, anche [illegible] naturalmente non sono le uniche.

Il **John Lennon Pub** si trova in corso Agnelli 160. Apre dalle 19 alle 2, è chiuso la domenica.

● E' pub

INDIPENDENTI

Interessante e completa la rassegna del cinema indipendente Usa-che, offrendo [illegible] panoramica molto ampia della produzione degli ultimi cinque anni [illegible] di verificarne le tendenze e di apprezzarne quegli aspetti di linguaggio e contenuti che saranno in futuro almeno [illegible] parte assorbiti nella produzione dell'industria dello spettacolo. Infatti tra questi trenta film realizzati e costi relativamente contenuti, [illegible] maggior parte è costituita da opere che dovrebbero servire, ai registi neolaureati all'Università, come biglietto [illegible] ingresso nel mondo della grande produzione. Sono pellicole, quindi, non più off [illegible] pre-Hollywood, realizzate privilegiando non l'impegno e la denuncia [illegible] (com'era caratteristica del cinema alternativo tradizionale) [illegible] la ricerca dell'effetto, della novità, dell'originalità preferibilmente shoccante, anche se non mancano esempi della New Wave [illegible] New York che si riferiscono ad [illegible] certo [illegible] «ribelle» Anni '50, americano e francese.

Le tematiche sociali e politiche [illegible] affidate al genere documentario, con soggetti quali il disarmo nucleare e il [illegible] del Salvador. La rassegna si articola infatti in quattro sezioni. [illegible] sezione è de[illegible] a 22 [illegible] indipendenti inediti in Italia, con sottotitoli [illegible] italiano o in francese; un'altra presenta una selezione di mediometraggi, short e documentari, tutti inediti in Italia.

Due personali sono dedicate rispettivamente a John Waters (con sei film) e a Paul Bartel (tre film), il cui «Eating Raoul» ha inaugurato la rassegna, alla presenza dell'assessore regionale [illegible] Cultura, Giovanni Ferrero. La rassegna sarà conclusa da [illegible] antologia dei più interessanti film indipendenti americani distribuiti negli ultimi anni in Italia.

Mostra del cinema indipenden[illegible] [illegible] 1979-83.

Quando: ogni giorno fino al 22 giugno.

Orario: le proiezioni si susseguono dalle 15 in poi, con un massimo di sei e un minimo di tre film ogni pomeriggio, contemporaneamente in due [illegible]

Programma: data [illegible] ricchezza della programmazione, si consiglia di consultare l'opuscolo [illegible] magari di acquistare il catalogo della rassegna, in vendita a prezzo ridotto. Soltanto oggi, infatti, sono presen[illegible] complessivamente tredici film.

Ingresso: [illegible] tessera annuale del Movie Club (L. 5000) oppure con tesserino di iscrizione alla manifestazione (L. 1000) in vendita alla cassa dei [illegible] locali. Inoltre: L. 3000 per l'ingresso alle proiezioni delle [illegible] 16,45; 17; 18,45; 19; L. [illegible] per quelle delle ore 21; [illegible] e 0,30. L'ingresso alle proiezioni delle ore 15 è gratuito.

Schede: per ogni film [illegible] disponibile gratuitamente all'ingresso [illegible] scheda informativa.

Dove: [illegible] Club, via Principe Amedeo 5 e Cinema Romano.

Organizzazione: Assessorato alla Cultura [illegible] Regione, Movie Club, Associazione «Amici del Charlie Chaplin».

MUSICA

Continuano i weekend musicali [illegible] Roberto che si [illegible] ormai [illegible] un po' in tutti i generi e naturalmente offre, oltre alle consumazioni tipiche [illegible] bar, anche quelle gradite [illegible] giovani avventori delle birrerie.

Per le prossime serate sono in programma due spettacoli di folklore: i tre componenti del gruppo Burabagio presentano musiche e canti della tradizione celtico-piemontese eseguiti anche con strumenti del passato, come ghironda e cornamusa; [illegible] ancora musiche dell'area celtica — [illegible] e Scozia — insieme [illegible] arie e canzoni inglesi e italiane sono presentate dal gruppo La Mandragola, composto da cinque elementi che cantano e danzano, oltre a suonare violini e flauti, contrabbasso, chitarra e percussioni.

In altre serate, altra musica, con [illegible] quintetto torinese che [illegible] blues e poi con un cantante-chitarrista portoghese specialista in bossa nova. [illegible] il programma [illegible] questa settimana.

Venerdì 10: Burabagio, musiche e canti della tradizione celtico-piemontese.

Sabato 11: Wells and Fargo Quintet, [illegible] un repertorio di blues.

Orario: 21,30.

Ingresso: libero.

Dove: Bar Roberto, via [illegible] 6.

● E' cinema

■ Nel bar

● E' rock

■ E' arte

● Gli studenti

● Mostra

[illegible]

Continuano i venerdì [illegible] al Mexico, ulteriormente rallegrati da «spumeggianti sorprese», cioè da omaggi di birra alla spina di varie marche straniere. Il programma è all'insegna della varietà [illegible] lo scopo, appunto, di dar spazio alle diverse tendenze. Dopo il rock duro dei Gow, è quindi di scena la nostalgia Beatles degli Scrabbles che imitano il quartetto anche nell'abbigliamento e nella pettinatura.

Seguiranno gli Stray King, un complesso che aveva un certo seguito tre anni fa — si ricordano [illegible] disco e un concerto di successo allo Studio 2 — e che poi è sparito dalla circolazione; [illegible] si ripresenta con una nuova formazione e [illegible] [illegible] repertorio molto ballabile di rock 'n roll stile Anni [illegible] Altri probabili ospiti, i collaudati Jambon [illegible] e [illegible] Man at Work, lanciati da Radioflash.

In rock all day concerti in discoteca.

Quando: ogni venerdì di giugno, alle 21,30.

[illegible] **spettacolo:** domani sera [illegible] gli Scrabbles, che presentano musiche e canzoni stile Beatles.

Ingresso: L. [illegible] birre in omaggio.

Dove: al Mexico Club, via Monte Cengio 16/3.

FANTASMI

In [illegible] riaprire a settembre con locali più ampi, **Marginalia** chiude [illegible] [illegible] serata che è tra le più singolari e interessanti [illegible] sua stagione. In questa «Serata sull'Arte per eccellenza» si tratterà dell'«Arte come attuazione del sentimento estetico, ovvero rappresentazione e espressione dei fantasmi brillanti della mente». [illegible] tratta di un'azione, brillante, appunto, ed ironica, svolta dal pittore Plinio Martelli che prende come riferimento [illegible] propria opera.

Serata sull'Arte per eccellenza, intervento del pittore Plinio Martelli.

Quando: stasera e domani sera alle ore 21,30.

Ingresso: con tessera [illegible] della associazione culturale **Marginalia** (L. 5000). [illegible] valida [illegible] la tessera di maggio.

Dove: Associazione culturale Marginalia delle forme d'arte, via Lagrange [illegible]

[illegible]

[illegible] allievi degli ultimi [illegible] di alcuni istituti parificati hanno unito talenti e forze per allestire, [illegible] clusione dell'anno scolastico, uno spettacolo brillante e forse liberatorio. Hanno partecipato all'iniziativa gli studenti della Lindberg Flying School, degli Istituti Lindberg, San Massimo, Margara, Newton e della Scuola Svizzera Lagrange. La rivista si rappresenta soltanto stasera.

«Ma vai all'Inferno, Dante!», commedia poco divina in quasi tre atti.

Quando: stasera alle 20,30.

Ingresso: L. 2500.

Dove: al Teatro Colosseo, via [illegible]a Cristina 73.

APPUNTAMENTI

Prosegue fino al 18 la mostra-mercato di fotografie originali di noti autori, che rappresentano varie specializzazioni e tendenze, al[illegible] [illegible] libreria **Agorà** in collaborazione con [illegible] Eredi Nadar. La libreria è in via Pastrengo 9/d; ingresso libero, in orario di negozio.

Il **Centro Viaggi Voltaire** presenta, nella sede di [illegible] Lagrange [illegible] proiezioni di diapositive di argomento turistico con riferimenti alla storia, alla cultura, al folklore dei vari Paesi. Dopo Seychelles e Perù, giovedì prossimo (16 giugno, [illegible] ore 21) è la volta dell'Australia. Le diapositive presentate da Bruno Surra sono raccolte sotto il titolo «Canguri e civiltà».

a cura di **Laura Schrader**

IN POLTRONA DAVANTI ALLA TV

BENEDETTA

se ne va con la sua company

Rai-Rete 1

ORE 21,50

Benedetta e Company, sceneggiato. Termina lo sceneggiato più insolito e forse meno bello della stagione. I protagonisti, che ormai sono una folla i cui rapporti matrimoniali o quantomeno affettivi sono adesso complicatissimi e quasi impossibili da ricostruire, si riuniscono tutti attorno alla tv privata di serie che è stata costretta in piedi per dare un lavoro a Giulio, neolaureato marito di Luisa.

Cecilia suona notturni al pianoforte, Claudio e Carla impartiscono lezioni di pronto soccorso, Patrizia traduce favole e proverbi inglesi, Maurizio suona la chitarra e canta, Giulio fa il regista e Paola la presentatrice, mentre Luisa, Marco e Benedetta tornano momentaneamente insieme per condurre una rubrica sulla salute dei bambini.

Si scopre che Benedetta ha un dente cariato e l'occasione è buona per far sì che per l'ennesima volta tutti scoprano di volersi bene nonostante le liti, le separazioni, i secondi e i terzi matrimoni.

Si celebra l'ultimo matrimonio: quello fra nonno Maurizio e Patrizia. Gli invitati, felicemente sposati, felicemente divorziati e felicemente risposati sorridono tutti e celebrano l'avvenimento attendendo l'imminente nascita del figlio [illegible]

Benedetta che ha imparato [illegible] di rendersi conto del perché si ritrova con quattro genitori e sei nonni. Poi sparisce perché ha trovato l'amore anche lei.

Retequattro

ORE [illegible]

[illegible] amore, inchiesta. Nuovo programma, sottotitolato «Storie di sesso e di sentimenti di molti italiani» e redatto da Costanzo lo scorso anno con lui stesso conduttore, coadiuvato [illegible] redattrice di Duepiù Cipriana Dall'Orto, e consistente in dodici puntate di una sorta di maxiinchiesta sul comportamento sessuale degli italiani di tutte le età, prove[illegible] e censo. Il programma ogni settimana presenterà un filmato con imbarazzanti interviste di Costanzo a personaggi di quel genere solitamente definito «presi dalla strada», intercalate da commenti in studio di psicologi, sessuologi e personaggi della politica e dello spettacolo, che in qualche modo, seguendo strade diverse, hanno indagato [illegible] emozioni che legano l'uomo alla donna.

Dalle interviste (lo stesso Costanzo sottolinea la stupefacente disinibizione della gente, disposta ad aprirsi del tutto su argomenti solitamente considerati come privatissimi) [illegible] un simpatico ritratto di Italia piuttosto godereccia e spensierata. Ciò che nella stragrande maggioranza dei casi appare evidente è il ritorno, o almeno il desiderio di ritorno, ad un modello di [illegible] il più possibile tradizionale e chiuso.

DOVE ANDIAMO STASERA IN CITTA'

DUE CHITARRE

e un pianoforte alla scuola «Dante Alighieri»

I CONCERTI

SCUOLA MEDIA DANTE ALIGHIERI, via Sottoripa, Volpiano, ore 21: Cristina Camoletto e Luciano Leone, chitarre in un repertorio comprendente musiche di D. Scarlatti (Due Sonate in mi maggiore), F. Sor (Fantasia op. 54), J. Brahms (Tema e variazioni), L. Brouwer (Hommage a Darius Milhaud / Micro piezas pour deux guitares). Nella seconda parte della serata si esibirà Silvia Gianuzzi, pianoforte in un repertorio comprendente musiche di J. Brahms (Variazioni e Fuga su un tema di Haendel op. 24), C. Debussy (Pour le piano / Prelude / [illegible] bande / Toccata). Cristina Camoletto ha iniziato gli studi sotto la guida di Luigi Locatto.

Attualmente è iscritta al Conservatorio di Alessandria, svolge attività didattica presso il Civico Istituto Musicale di Pinerolo, all'Istituto Musicale di Cirié e di Ludovico Lessona di Volpiano. Luciano Leone nel 1981 ha seguito i corsi di perfezionamento di Bourg Saint Moritz tenuti da Oscar Ghiglia.

Attualmente svolge attività didattica presso l'Istituto Musicale Cuneo di Cirié. Silvia Gianuzzi frequenta il 10 anno di pianoforte al Conservatorio Giuseppe Verdi di Torino sotto la guida di Amelia Careggio. Ha riportato numerosi premi in concorsi nazionali ed internazionali, sia come solista sia come componente di Duo pianistico a 4 mani e a 2 pianoforti. Dall'anno 1979-80 è insegnante di pianoforte presso l'Istituto Musicale L. Lessona di Volpiano.

Pubblico: appassionati, amanti della musica.

Durata: due ore circa.

Ingresso: libero.

TEATRO

[illegible] REGIO, ore 20, «Lulu», di A. Berg (ediz. integr. in lingua originale). Maestro concertatore e direttore d'orchestra, Zoltan Pesko. Regia, Yuri Ljubimov. Scene e costumi, David Borovskij. Assistente alla regia, Boris Stetka. Movimenti coreografici, Susanna Egri. Orchestra del Teatro Regio. Personaggi e interpreti: Lulu, Carole Farley. La contessa Geschwitz, Carmen Gonzales. Una vestiarista, uno studente ginnasiale, Groom, Sharon [illegible] professore di medicina, Giovanni Sala. Il pittore, un negro, Ostavio Di Credico. Il dottor Schon, il direttore del giornale, Jack lo squartatore, Dieter Weller, Alwa, Jean Van Ree. Un domatore, un atleta di circo, Boris Bakow. Shigolch, Andrew Foldi. Il principe, il cameriere, il marchese, Nicola Tagger. Il direttore di teatro, il banchiere, Alfredo Giacomotti. Il commissario di polizia, un clown, Guglielmo Mulasso. [illegible] quindicenne, Susanna Rigacci. La madre, [illegible] Ruta. Una arredatrice, Yukiko Ueda Maccari. Un giornalista, Emilio Curiel. Un domestico, Giovanni Savoiardo.

Pubblico: appassionati, amanti della musica lirica.

Durata: oltre le tre ore.

Prezzi: posto unico, lire 13 mila.

ACCADE

FESTIVAL [illegible] (P.C.I. sez. 43 [illegible] Aeronautica, giardini di via Germonio) dalle ore 20,30: Tombolata; dalle ore 21,30: 1° Torneo di Video Games. Ingresso libero.

PIEMONTE ARTISTICO, via [illegible] 264, prosegue la mostra [illegible] costumi [illegible] XVI al XIX secolo» con materiale tratto dall'Archivio storico [illegible] città di Torino. Orario: dalle 15,30 alle 19,30.

TEATRO REGIO, presso la biglietteria, in piazza Castello 215, prosegue la vendita degli abbonamenti Concerti del Regio-Estate 1983. Posto unico [illegible] rato per 5 spettacoli, lire 20 mila.

ASSOCIAZIONE EX ALLIEVI FIAT, [illegible] Dante 102, ore 20,45: [illegible] Scuola di Musica «La Suite». A conclusione del corso annuale di musica i giovani [illegible] scuola si esibiranno con i loro strumenti nell'interpretazione di brani celebri.

DISCOTECA CHARLESTON, via Cavalcanti 5, ore 21,30, Radio Italia Uno organizza la «Festa dell'orecchino». [illegible] eletto «Mister Orecchino». 1° Premio: un orecchino d'oro.

AICS, via Massena 2, ore 18, Paolo Meazzini, docente di Psicologia dell'Università di Roma tiene una conferenza sul tema: «L'ansia d'esame. Modalità d'analisi e di intervento». Ingresso libero.

ROTARY CLUB Torino, ore 20,15, al Palace Hotel, il professor Gian Giacomo Rovera presenta il libro, del consocio Michele Torre, dal titolo «Esistenza e progetto: fondamenti per una psicodinamica».

CHIESA DI SAN BERNARDINO, Chieri, ore 21 concerto del pianista statunitense William Naborè, presentato dal circolo ricreativo «Davico». In programma musiche di Rameau, Liszt, Janacek, Beethoven. Naborè ha 43 anni ed è vincitore di premi internazionali e direttore del Festival di Coligny, in Svizzera.

PALAZZO CISTERNA, via [illegible] Vittoria 12, [illegible] [illegible] foto e documenti «Israele, Libano, Palestina», organizzata dalla Provincia. Le foto sono di Enrico Marietto e Paola Crociani.

SALA DEGLI INTRADOSSI, via San [illegible] 21, ore 18, manifestazione conclusiva del Progetto «Teatro [illegible] Teatro». Dopo l'esibizione del duo Philadelphia Jerry Ricks e Giulio Camarca seguirà il recital «La protesta [illegible] vinti», [illegible] da Ignazio Buttitta [illegible] Giovanna Fiscella e, alla chitarra, Pino Stefanelli.

MARGINALIA DELLE [illegible] D'ARTE, via Lagrange [illegible] ore 21,30, Pi[illegible] [illegible] presenta «Come esci [illegible] una situazione legata alla realtà», serata sull'arte per eccellenza.

TEATRO [illegible] VIA [illegible] 15, ore 21, serata «fra le nuvole» con i paracadutisti dell'Aero Club Torino. Ospiti Enzo Nogaro, campione italiano di lancio individuale e Giammarco Marconi, responsabile [illegible] sezione paracadutismo. Nel corso della serata — organizzata dai Centri attività sociali Fiat — proiezione [illegible] filmati.

CIRCOLO ERIDANO, corso Moncalieri 88, angolo corso Giovanni Lanza, ore 21,30, Gigi Cavicchioli presenta un concerto jazz con Maggie Kinson (piano e vocal), Teddy Fullick (tromba), Walter Ganda (batteria), Gigi Cavicchioli (clarinetto). [illegible] Fullick e Maggie Kinson sono affermati musicisti inglesi con un repertorio del jazz delle origini che comprende blues, spirituals e stadard songs d'epoca. Ingresso libero.

SEGNALIAMO

FILM ALLA TV

Italia 1

ORE 14,40

[illegible] ragazza molto, molto brutta, [illegible] commedia 1977. Chi [illegible] il pomeriggio libero non [illegible] perda questa simpaticissima commedia surreale con un po' di dramma, [illegible] thrilling, scene commoventi, soluzioni folli e molto divertimento di fondo da parte del regista Schulzberg, specialista in [illegible] girati per il consumo televisivo.

La poco conosciuta protagonista Stochard Channing nelle mani degli abilissi[illegible] truccatori di Hollywood (dove non si girano solo film [illegible] televisivi [illegible] Dallas e tv movies come questo) diventa bruttissima nella prima parte della vicenda quanto bella nella seconda. [illegible] serietà [illegible] cui mette il segno i diversi omicidi che ha giurato di compiere per vendetta rievoca senza che il paragone stride la cinica ironia di certe vecchie commedie inglesi alla Sangue blu, mentre il clima grottesco in cui la storia si svolge, fra universitari totalmente imbecilli e idraulici fanatici, contribuisce a dare toni di simpatia al film.

C'è anche una scena quasi memorabile, ed è quella di metà, [illegible] le espressioni soddisfatte dei chirurghi che dopo aver recuperato la protagonista più morta che viva hanno [illegible] di trasformarla facendone un capolavoro di sex appeal.

Rete 3

ORE 21,55

Piccola posta, Italia commedia 1955. [illegible] coppia Sordi-Valeri dimostrò azzeccata, simpatica e divertentissima, [illegible] ciononostante il film di Steno ebbe pochissimo successo accontentandosi di incassi esigui e mettendo in crisi il duo che finì per [illegible] riformarsi più.

Sono varie le ragioni della [illegible] risposta del pubblico, forse attribuibili [illegible] fatto che il protagonista, [illegible] ancora consolidata (solo dall'anno precedente, col Seduttore [illegible] iniziato dopo gli exploit felliniani la carriera di attore brillante) e a quella della Valeri, ignota al [illegible] pubblico e giudicata troppo «intellettuale» [illegible] più. Il regista [illegible] Vanzina che qui preferisce firmarsi Steno in [illegible] un criterio [illegible] i cinefili più minuziosi hanno mai compreso (talvolta [illegible] talvolta con lo pseudonimo per ragioni effettivamente imperscrutabili) si dimostrò poi troppo avanti rispetto ai tempi, proponendo [illegible] film forse eccessivamente moderno, [illegible] comunque [illegible] rivisto oggi.

Retequattro

ORE 20,30

Psycho, Usa giallo 1960. Film che la critica definisce come «quasi perfetto» e che deve il titolo all'esplorazione che sequenza dopo sequenza il maestro del brivido Hitchcock ci porta a fare nei meandri di [illegible] mente malata sullo sfondo di una curiosa ambientazione che lo [illegible] regista si divertì a definire come «gotico-californiana».

La pellicola soddisfò critica, pubblico e doppiamente il regista, [illegible] fu anche produttore e vi investì ottocentomila dollari guadagnandone in tutto tredici milioni. Hitchcock ci regala un crescendo di tensione [illegible] un contorno di violenza inusuale nelle [illegible] opere. Le scene divenute celeberrime sono moltissime: [illegible] quella quasi iniziale dell'assassinio sotto la doccia, al disperato girovagare di [illegible] in automobile sotto [illegible] pioggia, all'inseguimento dell'assassino giù da una rampa di scale armato di coltello.

Anthony Perkins introverso, nevrotico e bravissimo, mentre Janet Leigh è impaurita ma nel contempo misuratissima.

CINEMA

Mostra [illegible] Cinema Indipendente Usa 1979-83.

MOVIE CLUB, via Principe Amedeo 5/a. Ore 17: «Kin Blank», di Michael Oblowitz (1982, bianco e nero, 88', versione originale); [illegible] Hunk Herald», di Tony [illegible] (colori e bianco e nero, 13', versione originale). Ore 18,45: «Joe's Bed Stuy Barbershop: We Cut Heads», di Spike Lee (1982, colori, 60', versione originale); «Syvilla: They Dance [illegible] Drum», di Ayoka Chenzira (1979, bianco e nero, 25', versione originale). Ore 21: «Return of the Secaucus Seven», di John Sayles (1979, colori, 110', versione orinale [illegible] sottotitoli in italiano). Ore 23: «Return [illegible] the Secaucus Seven» (replica). Romano, Galleria Subalpina. Ore 16,30 e 18,30: «Heartland», di Richard Pearce (1980, colori, 95', versione originale con sottotitoli italiani). Ore 20,30 e 22,30: «Vortex», di Scott [illegible] Beth B (1982, colori, 80', versione originale [illegible] sottotitoli italiani).

INTERVISTA | DOPO 20 ANNI ANCORA SULLA BRECCIA

GIANNI MORANDI

«Rinasco e vado in America»

Gianni Morandi — l'ex «minorenne della [illegible]» —, sta facendo il callo al pubblico delle piazze. [illegible] abbiamo trovato a Napoli [illegible] maxi concerto degli autori compositori [illegible] piazza [illegible] [illegible] gli [illegible] cavalieri di [illegible] Gaber.

«*Il [illegible] agosto sarò a Torino in piazza Castello, una [illegible] più [illegible] piazze d'Italia [illegible] un concerto nell'ambito di "Estate [illegible] città*" — ci anticipa —. «*Tutto è già stabilito, stanno solo aspettando le elezioni per [illegible] ratifica. A Torino torno volentieri dopo il successo [illegible] ebbi ai "Punti Verdi" davanti a 10.000 spettatori*».

Ma a Napoli ne hai avuti quasi 50.000!

«*A Torino però [illegible] [illegible] spettatori paganti. Al concerto di Napoli mi [illegible] sentito [illegible] debuttante: io [illegible] scritto una sola canzone "La mia nemica amatissima" con Mogol [illegible] vicino [illegible] calibri come Gino Paoli o Battiato scompaio. Poi sono [illegible] [illegible] per ultimo, per sostituire Vecchioni ammalatosi d'improvviso, così sono arrivato senza il gruppo e mi [illegible] accompagnato solo [illegible] la chitarra, pochino in [illegible] piazza così vasta...*».

Eppure Morandi, che [illegible] cantato il prevedibile trittico «C'era [illegible] ragazzo», «La mia nemica amatissima» e «Un [illegible] d'amore», [illegible] applauditissimo, forse anche per la simpatia che sprizza [illegible] quell'aria tenera [illegible] eterno fanciullo, [illegible] [illegible] gli anni lo hanno [illegible] più raffinato e ironico.

«*Io mi sono [illegible] moltissimo, la cosa più spassosa è stata la fuga di Battiato, chiuso [illegible] [illegible] ambulanza [illegible] sottrarsi alla folla. [illegible] [illegible] poi tutti e otto [illegible] stato piacevole. Gino [illegible] [illegible] delle persone più spiritose che abbia conosciuto. Peccato abbia [illegible] [illegible] locale che aveva a Firenze. Ci si stava [illegible] Per questo concerto [illegible] mo ringraziare non solo il Comune [illegible] Napoli che l'ha voluto ma anche l'organizzatore Mario Acquarone che [illegible] riuscito a mandarlo [illegible] porto malgrado le pastoie politiche che all'ultimo [illegible] [illegible] frapposte*».

Ma torniamo a Morandi autore: quando [illegible] la seconda canzone?

«*In autunno, [illegible] passare l'estate che [illegible] troppo dispersiva. Poi con Mogol ci penseremo. Il 7 luglio comincio la mia tournée da Terni per ben 60 spettacoli*».

Tu in fondo hai fatto di tutto: 12 film, uno spettacolo teatrale «Jacopone da Todi», le canzoni...

«*[illegible] adesso che [illegible] tornato alla ribalta so che [illegible] mi interessa di più: il mondo musicale dove sono nato. Infatti da 5 anni sto studiando contrabbasso [illegible] fra due, credo, mi diplomerò. [illegible] ragione De Filippo "Gli esami non finiscono mai"*».

GIANNI [illegible] SU RETE TRE

Questo neo-studente [illegible] 38 [illegible] vive [illegible] [illegible] bella casa a Morlupo vicino a Roma con i due figli: Marianna che ha [illegible] anni e Marco di 9. Laura Efrikian da cui si [illegible] diviso da sette anni, ha scelto una casa in pieno centro e gli ha lasciato i figli.

«*Con i miei figli io sono felice e in casa ci sto [illegible] [illegible] resto [illegible] potremmo abitare [illegible] centro: tutti e tre studiamo musica. Marco il violino ed è molto bravo, Marianna [illegible] violoncello, [illegible] — te l'ho detto — il [illegible] [illegible] i vicini...*».

Si capisce [illegible] il periodo nero [illegible] passato [illegible] [illegible] tornato a [illegible] il bolognese ottimista di una volta.

«*La [illegible] [illegible] ebbi [illegible] anni fa quando [illegible] ruppe [illegible] rapporto con Laura [illegible] quando ebbi [illegible] [illegible] [illegible] non piacere più, [illegible] cantante, di aver sbagliato tutto. I giovani ascoltavano [illegible] musica; i miei dischi li compravano solo le mamme e quelle — si sa — di dischi ne comprano pochini. Sì, questi anni di silenzio [illegible] [illegible] pesanti, ma [illegible] mi fanno assaporare il piacere di [illegible] ancora accettato, sento di essere [illegible] popolare. A Sanremo è andata benissimo, in Russia dove mi sono fermato per quaranta giorni non pensavo [illegible] poter suscitare [illegible] tale entusiasmo. In novembre andrò [illegible] America, canterò [illegible] [illegible] Madison Square Garden. Per me [illegible] come una rinascita. Non avrei mai [illegible] 20 anni fa [illegible] chi mi avesse predetto che sarei rimasto sulla breccia per tanto tempo*».

Ma che cosa è scattato adesso?

«*Non lo so: forse la gente ha capito la mia voglia di cantare, l'amore che [illegible] metto, [illegible] paura che [illegible] a sentirmi seduto, spento a 38 anni*».

Quindi niente paura per il futuro?

«*No, se la gente continuerà ad accettarmi gli anni che verranno saranno migliori. Non sono più il divetto di una volta, ma un uomo maturo, [illegible] padre-madre!*». E ride.

Adele [illegible]

TELEVISIONE | CONFESSIONI SENTIMENTALI A RETE 4

STASERA, AMORE

servito da Costanzo in terrazza

Stasera, amore, nella romantica atmosfera di una terrazza, tra gerani, [illegible] e piante [illegible] trascorrere delle calde serate d'estate... [illegible] il [illegible] spettacolo di Maurizio Costanzo per Retequattro, [illegible] assieme [illegible] produttore Aurelio De Laurentiis, che parte oggi alle [illegible] [illegible] che proseguirà ogni giovedì fino [illegible] 25 agosto: parlerà [illegible] storie di sesso, amore e sentimenti degli italiani. «*Niente sociologia [illegible] niente luci-rosse* — [illegible] Costanzo — *solo testimonianze vere, imbarazzanti [illegible] avvincenti. Un album da sfogliare insieme. Settanta interviste sul [illegible] e i sentimenti raccolte in giro per l'Italia*».

Un'inchiesta nata [illegible] un'idea [illegible] produttore De Laurentiis, che voleva fare [illegible] film [illegible] sessualità, ed aveva perciò spedito Maurizio Costanzo in giro per l'Italia con l'incarico di preparare una sceneggiatura. «*Dopo cinque [illegible] sei interviste* — dice Costanzo — *mi sono accorto che il materiale raccolto era adatto per una indagine televisiva perché la realtà era più bella della finzione*».

Ma come è stato possibile [illegible] Costanzo far aprire gli [illegible] [illegible] uno degli argomenti che tendono [illegible] conservare il più possibile «privato»?

«*Forse perché non [illegible] l'eccezionale, cercavo l'eccezionalità [illegible] quotidiano. Intendevo parlare d'amore e di sesso senza usare parolacce [illegible] autorizzare le persone a dirle, ma inducendoli a conversazioni sulla loro vita sentimentale*».

Come è avvenuta la scelta degli intervistati?

«*In modo molto semplice, [illegible] [illegible] piccola troupe che si spostava nelle varie località, sceglieva un posto [illegible] si piazzava lì, come i venditori ambulanti [illegible] le loro bancarelle, [illegible] [illegible] clienti. [illegible] cominciato con tre villaggi Valtour della Sicilia, della Calabria e [illegible] Puglie, in cui il clima rilassato delle [illegible] poteva favorire una conversazione [illegible] più serena. Poi ci siamo spostati in Emilia Romagna [illegible] [illegible] Roma.*

Ha avuto delle sorprese [illegible] confessioni raccolte?

«[illegible] *vissuto grandi imbarazzi: persone che si [illegible] timidamente quasi come se aspettassero da me il coraggio per parlare. A volte [illegible] dopo [illegible] volevano continuare [illegible] dialogo. Ho scoperto che [illegible] donne sono più propense degli uomini [illegible] parlare d'amore e di sesso; che c'è molto più senso reale [illegible] [illegible] gli uomini del Sud rispetto [illegible] quelli del Centro e del Nord Italia; i romagnoli per esempio, mi [illegible] sembrati archetipi felliniani, meno [illegible] al processo di ammodernamento, a volte anche abbastanza volgari*».

E tra i giovani e gli anziani qual è la differenza nel vivere il sesso?

«*C'è meno differenza [illegible] sentimenti [illegible] queste [illegible] generazioni così lontane, [illegible] quanta se ne trova, per esempio, [illegible] quelli [illegible] [illegible] generazione: [illegible] partiti dalla coppia chiusa, poi [illegible] hanno detto che [illegible] [illegible] coppia aperta, poi di nuovo chiusa... insomma c'è un po' di confusione. Oggi, invece i diciottenni non hanno più [illegible] terrore [illegible] dire al proprio partner "ti amo"*».

Ci può anticipare qualcosa?

«*Ho registrato ammissioni sincere sulla mancanza [illegible] orgasmo da parte di alcune donne, ammissioni di tradimenti sbagliati e [illegible] racconto sbalorditivo di un sessantenne sul modo in cui [illegible] riuscito [illegible] per otto [illegible] la sua vita matrimoniale...*».

Le pagine [illegible] [illegible] questo «album» [illegible] [illegible] sessuali, [illegible] commentate da attori, scrittori, giornalisti, psicologi. Maurizio Costanzo, [illegible] diventare questa terrazza, come è stato per i suoi salotti di «ieri», un [illegible] confessionale».

Laura [illegible]

«Sapore di mare» si gira il numero 2

ROMA — Mentre Carlo Vanzina [illegible] *Sapore [illegible] [illegible] un anno dopo*, [illegible] *Sapore di mare*, che lo ha preceduto, [illegible] stato assegnato [illegible] premio «Ovazione [illegible] cinema Città di Rimini» alla sua prima edizione. Il riconoscimento [illegible] frutto di un sondaggio condotto tra il pubblico che ha interessato tutti i film della stagione 1982-'83.

Il premio sarà consegnato il 19 giugno a Rimini all'intera troupe del film che [illegible] impegnata anche in *Sapore di mare un anno dopo*: lo sceneggiatore e regista Carlo Vanzina; gli attori Jerry Calà, Christian De Sica, [illegible] [illegible], Virna Lisi, [illegible] Ferrari, Karina Huff, Giorgia Fiorio, Angelo Cannavacciolo, Gianni Ansaldi e Claudio Bonivento; i produttori Pio Angeletti e Adriano De [illegible].

INTERVISTA | PRESENTA IN ITALIA L'ULTIMO FILM

BRUNO GANZ

tra realtà e magia

Hanno definito Bruno Ganz «*l'attore senza patria per recitare*» attribuendo [illegible] cliché tutt'altro che gradito all'attore elvetico, apprezzato per le qualità recitative che alterna in cinema, teatro [illegible] televisione. Bravura [illegible] simpatia gli hanno valso una notorietà [illegible] zionale [illegible] i favori del pubblico non [illegible] tedesco, (è in Germania che preferibilmente lavora), ma degli stessi suoi connazionali, tanto [illegible] vero che lo svizzero Alain Tanner non ha esitato [illegible] affidargli il ruolo di protagonista nel suo recente film *Dans [illegible] ville blanche*.

«*Mi illudo [illegible] [illegible] nato [illegible]* — confessa Ganz, capite [illegible] per [illegible] presentazione del [illegible] [illegible] — *amo svisceratamente il teatro ma troppo spesso mi sento addosso il fascino del cinema. D'altronde proprio il cinema mi [illegible] dato le maggiori soddisfazioni con un debutto, a quel tempo giudicato tempestoso, nel ruolo di ufficiale innamorato nella [illegible] chesa Von O. di Erich Rohmer, [illegible] [illegible] zionale, cui fece seguito* L'amico americano [illegible] *un altro mago del cinema, Wim Wenders*.

Ma la sua carta vincente Ganz la gioca ora in *Dans [illegible] ville blanche*, di Tanner, il regista [illegible] otto [illegible] or [illegible] balzò clamorosamente al successo con *Jonas che avrà vent'anni nel [illegible]*

«*Se [illegible] [illegible] incontrato Ganz* — dice [illegible] parte [illegible] Tanner — *questo mio [illegible] [illegible] ville blanche [illegible] [illegible] mai nato. [illegible] trovarsi l'estate [illegible] a Lisbona dove mi [illegible] invitato a girare un film. Ebbene, sostando lungo l'estuario [illegible] Tago [illegible] passeggiando per le strade [illegible] capitale portoghese ebbi [illegible] sensazione del tempo, dello spazio e della materia entrati in simbiosi per il mio* Dans la ville blanche. [illegible] [illegible] la ventura di vedere *Ganz in televisione e decisi che solo questo [illegible] eccezionale poteva [illegible] i panni [illegible] protagonista della fantasiosa azione della* Ville blanche *in cui visioni, ricordi, [illegible] gini e forti emozioni si mescolano [illegible] gioco pericoloso e violento dell'intera vicenda*».

Film intimista e psicologico, più [illegible] tico [illegible] «Jonas» ch'era [illegible] denuncia alla [illegible] cietà chiusa [illegible] [illegible] stessa [illegible] fondata esclusivamente sulle leggi del profitto. *Dans [illegible] ville blanche* è un'opera d'autore in cui la ricerca della [illegible] [illegible] perde [illegible] [illegible] infide delle magia.

n. c.

[illegible] ritira citazione teatro

L'attrice Mariangela Melato, in merito ad alcune notizie diffuse dalla stampa, ha [illegible] noto che [illegible] [illegible] intenzione ritirare la citazione [illegible] giudizio, per mancati pagamenti, nei riguardi dei responsabili del teatro «Carcano» [illegible] Milano. L'attrice, che attualmente si [illegible] a Montecatini Terme per le riprese di un film, ha precisato [illegible] [illegible] legale [illegible] stata intrapresa dai suoi legali a sua insaputa. «Oggi stesso — ha dichiarato [illegible] Melato — [illegible] [illegible] disposizione perché venga ritirata la citazione».

I legali della [illegible] [illegible] no avviato [illegible] causa di lavoro contro i responsabili del [illegible] «Carcano», [illegible] il pagamento di 33 milioni e 900 mila lire.

Città di Torino - Assessorato alla Gioventù
Informagiovani - Progetto Musica
con la collaborazione di:
RADIO CENTRO 95 [illegible]

I GIORNI DELLA MUSICA

5ª rassegna [illegible] musicisti torinesi

Venerdì 10 - Sabato 11
Domenica 12 [illegible] GIUGNO '83

al PARCO [illegible] GINZBURG
c.so Moncalieri, 18

Ingresso Gratuito

Rete uno

13,30 **Telegiornale**
14 — **Tribuna elettorale**, flash del Partito Radicale
14,05 **Delitto in piazza**, sceneggiato dal romanzo omonimo di Paolo Levi. Con Luigi La Monica, Germana Carnacina. Seconda puntata.
15,10 **Artisti d'oggi**, documenti
15,30 **Gli anniversari: Virgilio alla Biblioteca Vaticana**, documenti
17,05 **Avventure e amori di Nero, cane di leva**, cartoni animati
17,20 **Happy Magic**, un programma di musica leggera, telefilm, varietà e circo presentato da Sammy Barbot. Serafini e Ago sono i due ospiti per la parte musicale dell'odierna puntata del programma. Per la parte circense Liana Orfei presenta il numero di Sandokan, indiano che si esibisce con alcuni serpenti ammaestrati. Nel corso del programma: **Happy Days: La borsa di studio**, telefilm. Richie, militare, soffre la solitudine della vita di caserma e vorrebbe che la sua ragazza, Lori, lo raggiungesse per sposarlo.
18,20 **Tg1 cronache**, attualità
18,50 **Eccoci qua**, le comiche di Stanlio e Ollio
19 — **Italia sera**, varietà presentato da Enrica Bonaccorti e Mino Damato. Fra le varie rubriche: Attenti a noi due, con pettegolezzi sui big dello spettacolo; Geoquiz, con miniconcorso a sfondo geografico, e A quest'ora nel mondo, con collegamenti con le principali capitali estere
19,45 **Almanacco del giorno dopo**
20 — **Telegiornale**
20,30 **Tribuna elettorale**. Lista Trieste
21,25 **Test**, gioco per conoscersi presentato da Emilio Fede, Simona Izzo, Ramona Dell'Abate. Venti coppie in gara si scontrano su giochi psicologici
22,45 **Benedetta e Company**, sceneggiato. Con Catherine Spaak, Corinne Cléry, Giulia Fossà, Renato Cestié. Sesta e ultima puntata
0,10 **Tg1 notte**

Rete due

13,30 **Tribuna elettorale**. Incontro stampa con Democrazia Proletaria
14 — **Tandem**, per i ragazzi
14,05 **Videogames**, giochi
14,15 **Doraemon**, cartoni animati
14,25 **Videogames**, seconda parte
14,55 **Blondie: Blondie va all'università**, telefilm
15,20 **Una giornata a...**, varietà
15,40 **Secondo me**, varietà
15,50 **Doraemon**, cartoni animati
16,30 **Il vento nelle mani**, corso di windsurf. Prima puntata: Avanti con la vela
17 — **Il Mago Merlin: Sabbia di stelle**, telefilm. Merlin è invitato ad un party in onore di Jessie Taylor, party a cui non ha nessuna voglia di andare. Zachary, che sogna di vederla da vicino scommette con i compagni di scuola di potervi partecipare e per vincere sottrae al mago il biglietto d'invito, un vestito e l'automobile.
17,35 **Simpatiche canaglie**, comiche degli Anni Trenta di Hal Roach
17,55 **Baggy Pants**, cartoni animati
18,15 **Alfonso Aberg**, cartoni animati
18,40 **Tg2 sportsera**
18,50 **Eddie Shoestring detective privato: Un giocattolo pericoloso**, telefilm. Una partita di giocattoli difettosi viene messa lo stesso in vendita e il primo a ferirsi è il figlio di uno dei distributori
19,45 **Tg2**
20,30 **Due di tutto**, varietà di Enzo Trapani. I moltissimi ospiti si esibiscono brevemente nel modo più vario per due minuti ciascuno. Tra le presenze di stasera ricordiamo quelle di Gigi Sabani, Gino Bramieri, Teresa De Sio, Gil Cagné, Diego Abatantuono, Tullio De Piscopo e Miguel Bosé che si esibisce in una sorta di spogliarello in finale di trasmissione
21,25 **Reporter**
22,05 **Tribuna elettorale**: Democrazia Proletaria - Democrazia Cristiana
22,25 **Tg2 stasera**
22,35 **Sportsette**, oltre al panorama dei maggiori avvenimenti sportivi della giornata, con commenti, risultati e interviste, il programma propone da Scaccia le immagini dell'incontro di boxe Fossati-Giorgetti, valido per il titolo europeo dei pesi gallo
23,50 **Tg2 stanotte**

Rete tre

17,05 **Concerto dei Solisti Veneti**, musicale
17,55 **I suoni**, ricerche sulla musica popolare italiana. Documenti, seconda puntata
18,25 **L'orecchiocchio**, quasi un quotidiano tutto di musica
19 — **Tg3**
19,30 **Lettura di Guido Gozzano**, seconda puntata. Brani dello scrittore torinese del quale ricorre il centenario con gli attori Marisa Fabbri e Carlo Enrici - Intervallo con Favole popolari ungheresi
20,05 **Raccontiamo le città: Matera**, documenti
20,30 **In tournée**, cronaca di un appuntamento musicale: **Gianni Morandi**. Prima parte del concerto di Morandi registrato a Roma dopo il ritorno del cantante da una tournée russa
FILM 21,55 **Piccola posta**, di Steno, con Franca Valeri, Alberto Sordi, Peppino De Filippo. Italia commedia 1955 — *Attorno a Lady Eva, redattrice di un settimanale femminile e responsabile della rubrica delle lettere al giornale, ruotano vari personaggi protagonisti di piccole e grandi storie*

Montecarlo

15,50 **Jeckyll**, sceneggiato. Con Giorgio Albertazzi, Massimo Girotti. Regia di Giorgio Albertazzi. Seconda puntata.
17,25 **Il ritorno dell'Ape Magà**, cartoni animati
17,45 **Betty e Lilibit**, cartoni animati
18,15 **Ciao Debbie**, telefilm
18,40 **Notizie flash** - Bollettino metereologico
18,50 **Shopping**, guida agli acquisti presentata da Paola Protasi
19 — **Telemenù**, una ricetta al giorno e utilissimi consigli di cucina presentati da Wilma De Angelis
19,30 **Gli affari sono affari**, quiz
20 — **Victoria Hospital**, sceneggiato
20,30 **Soko 5118**, telefilm
21 — **Chrono**, rassegna di automobilismo sportivo
FILM 21,30 **Delitto per omissione**, di Paul Wendoks, con James Stewart, Julie Harris. Usa giallo 1973 — *una famosa attrice cinematografica viene accusata di aver fatto morire il marito invalido per porre fine alle sue sofferenze.*
22,45 **Police Surgeon**, telefilm - Notiziario - Oroscopo - Bollettino meteorologico

Italia1 (Antenna Nord)

Can. 58-41; 23-70-25

14 — **Adolescenza inquieta**, sceneggiato
FILM 14,40 **Una ragazza molto, molto brutta**, di Jerzy Schulzberg, con Stochard Channing, Sam Waterson. Usa, commedia 1977 — *Una ragazza bruttissima e grassa viene presa in giro e maltrattata da tutti. Disperata, tenta il suicidio, ma ne ottiene solo di andarsi a fracassare con l'automobile. I medici che la curano, ricostruendola completamente, la fanno diventare bellissima. Al suo risveglio la protagonista giura di vendicarsi uccidendo tutti coloro che l'avevano maltrattata.*
17,30 **Bim Bum Bam**, per i ragazzi: **I Superamici**, cartoni animati
18 — **La grande vallata**, sceneggiato
19 — **La donna bionica**, telefilm
20 — **Soldato Benjamin**, telefilm
FILM 20,30 **Il prefetto di ferro**, di Pasquale Squitieri, con Giuliano Gemma, Claudia Cardinale, Stefano Satta Flores. Italia, drammatico 1978
22,40 **Speciale elezioni**
23,15 **Samurai**, telefilm
0,10 **Dan August**, telefilm

Canale 5 Canali 61-32; 50-69-36

13,30 **Una famiglia americana**, telefilm
FILM 14,30 **Ho sognato un angelo**, di George Stevens, con Cary Grant, Irene Dunne, Beluah Bondi. Usa, commedia 1941 — *Una donna rievoca la storia del proprio matrimonio riascoltando i dischi che alle sue vicende avevano fatto da colonna sonora. Dopo la morte della figlia, sconvolta e tristissima, stava reagendo male abbandonando il marito. La possibilità di adottare un bambino l'aveva fatta ritornare poi in sé*
16,30 **Giorno dopo giorno**, telefilm
17 — **Ralph Supermaxieroe**, telefilm
18 — **Diff'rent strokes - Harlem contro Manhattan**, telefilm
19,30 **Kung-Fu**, telefilm
20,25 **Superflash**, quiz. Ultima puntata
22,45 **Flamingo Road**, telefilm. Replica
23,45 **Basket Usa Nba**
FILM 1,15 **Lo spaventapasseri**, di Frank Di Felitta, con Charles Durning, Claude Earl Jones. Usa, drammatico

Retequattro (Telestudio)

Canali 24-45

14 — **Ciranda De Pedra**
FILM 14,45 **Petrole petrole**, con Bernard Blier, Paul Meurisse. Francia, commedia 1980
17 — **Ciao ciao**, cartoni animati
18 — **Superbook**, cartoni animati
18,30 **Buck Rogers**, telefilm
19,30 **Chips**, telefilm
FILM 20,30 **Psycho**, di Alfred Hitchcock, con Anthony Perkins, Janet Leigh, Vera Miles, John Gavin. Usa, giallo 1960 — *Un'impiegata trafuga una forte somma dalla ditta in cui lavora e scappa per raggiungere il fidanzato e varcare il confine. Durante la fuga ha la cattiva idea di pernottare in un motel abitato solo da un giovane e da sua madre e durante la notte viene uccisa a coltellate sotto la doccia. Qualche tempo dopo al motel capitano anche il fidanzato dell'impiegata e la sorella. I due indagano e vengono a conoscere l'incredibile verità*
22,30 **Stasera amore**, con Maurizio Costanzo
23,45 **La boxe di mezzanotte**
FILM 0,15 **L'astronave degli esseri perduti**, di R.W. Baker, con Andrew Keir. Gran Bretagna, fantascienza 1968

il meglio alla radio

UNO (FM 92,1)

13,35 **Master**. La musica giorno per giorno
14,30 **Paradiso**. Serie radiofonica ideata e condotta da Ombretta Colli
15,03 **Radiouno Servizio**. «Megabit», settimanale per tutte le scienze di Katia Sinò
16 — **Il Paginone** a cura di Giuseppe Neri
17,30 Tonino Ruscitto presenta **Globetrotter**. Viaggio nel mondo dei 33 e 45 giri
19,30 **Radiouno jazz '83**. La chitarra nel jazz, programma di Roberto Capasso
20 — Il Teatro di Radiouno **Candida**, tre atti di George Bernard Shaw con Giuliana Lojodice e Aroldo Tieri
21,52 **Obiettivo Europa**. Colloqui trisettimanali su arte, cultura e spettacolo condotti da Giuseppe Liuccio
22,27 Audiobox: **Fonosfera**. Segmenti e dinamiche sonore in una proposta di laboratorio a cura di Armando Adolgiso e Pinotto Fava

DUE (FM 95.6)

13,41 **Sound Track**. Curiosità, informazioni, ricordi di vecchi e nuovi films e delle loro musiche presentati da Francesco Vairano
15 — **Fanfan la Tulipe** di Pierre Gilles Veber. Traduzione e adattamento radiofonico di Belisario Randone, 8ª puntata
15,42 **Concorso per radiodrammi selezionati e prodotti dalle Sedi regionali Rai**
16,32 **Festival**. Programma di cinema, teatro, radio, televisione raccontato da Turi Vasile e Lucio Favaretto
17,32 **Le ore della musica** a cura di Laura Padellaro
18,32 **Il giro del Sole**. Voci dal mondo delle lettere, delle arti e delle scienze
20,10 **Oggetto di conversazione** con Silvano Ambrogi e i suoi ospiti
21,30 **Viaggio verso la notte**. Poesie scelte da Maria Luisa Spaziani
22,50 **Radiodue 3131 notte**. Programma d'intrattenimento in diretta

TRE (FM 98,2)

12 — **Pomeriggio musicale** a cura di Paolo Donati
15,30 **Un certo discorso** a cura di Pasquale Santoli
17,30 **Spazio Tre**. Musica e attualità culturali presentate da Sergio Vecchi
18,45 **Europa '83**. Settimanale europeistico a cura di Domenico Ardizzone, Giancarlo Ciccone e Ulrich Ritter
21,10 **Sogno d'un tramonto d'autunno**. Poema tragico di Gabriele d'Annunzio. Musica di Gian Francesco Malipiero
22,20 **Morte dell'aria**. Tragedia in un atto di Toti Scialoja. Musica di Goffredo Petrassi
23 — **Il jazz**. Improvvisazione e creatività nella musica

Svizzera

18 — Per i più piccoli 3° episodio della serie «Pappardello e Spinoraro»
18,50 **Disegni animati**
19,05 **Agenzia Rockford**, telefilm: «Un colpo da un milione di dollari»
19,55 **Il Regionale**
20,40 **Reporter.** Settimanale d'informazione
22,45 **Fernand Raynaud.** Programma di cabaret e pantomima
22,15 **Grande schermo.** Quindicinale di attualità cinematografiche

Capodistria

14 — **Confine aperto.** Trasmissione in lingua slovena
17,35 **La scuola:** dopo l'ottava, dove?
18 — **I visitatori**, sceneggiato, 3ª puntata (replica)
19 — **Lignano International Show**
19,30 **Punto d'incontro**
19,45 **Con noi... in studio**
20,30 **Alta pressione.** Trasmissione musicale
21,30 **Orizzonti**
22 — **Vetrina vacanze**
22,30 **Paesaggio con donna**, sceneggiato

G. R. P. (Antenna 3)

Canali 66-42-20

13,45 **Cuore selvaggio**, sceneggiato
14,10 **Diario Italia.** Rubrica
FILM 14,30 **Il fattore umano**, di Otto Preminger, con John Gielgud, Richard Attenborough
16 — **L'uomo tigre** Il campione, cartoni animati
16,30 **L'ultimo indiano**, telefilm
17,30 Laura, sceneggiato
18 — **Bonanza**, telefilm
19,05 **Almanacco storico del Piemonte**
19,35 **10 domande a...** di Gianni Bisio
19,50 **Chi è? L'altra faccia del candidato.** Programma di Guido Paglia
20,30 In diretta dallo Studio Uno: **Ric e Gian graffiti.** Spettacolo comico-musicale condotto da Ric e Gian, diretto da Cino Tortorella
FILM 1 — **La cattura**, di Paolo Cavara, con Nicoletta Machiavelli, David Mc Callum. Italia drammatico 1969 — *Nella Jugoslavia occupata, partigiana dalla mira infallibile si nasconde sui monti e dà fastidio ai tedeschi*
FILM 2,30 **Mi faccio la croce poi t'ammazzo**

FILM 4 — **Progetto 3001: duplicazione corporea**, di Paul Hunt, con Otis Young, Gregory Sierra, Susan Hunt, Stanley Adams. Usa fantascienza 1973 — *Quasi casualmente lo scienziato Jerry Appleby ha scoperto il modo di duplicare i corpi umani. Politici e militari si mostrano interessati alla cosa perché intendono utilizzarla a scopo bellico. Aiutato dalla fidanzata e dal suo doppio, Jerry combatte contro il gruppo di guerrafondai e riesce a distruggerli.*
FILM 5,30 **La ragazza con gli stivali rossi**, di Juan Buñuel, con Catherine Deneuve, Fernando Rey. Francia fantastico 1975 — *Tentativo del figlio del grande Louis di ricreare le atmosfere paterne*

Videogruppo

Canali 52-54; 57

FILM 13 — **Il segno del pericolo**, di Guy Greer, con Terry Moore, Robert Scelly. Gran Bretagna giallo 1955 — *Pittore deve dipingere il ritratto di una ragazza morta in un incidente d'auto. Nello stesso incidente è morto suo fratello e lui è convinto che non sia stata una fatalità*
15 — **Guida alla sopravvivenza**
15,30 **The Beverly Hillbillies**, telefilm
16 — **I cartoni animati di Hanna e Barbera**
16,30 **Conan**, cartoni animati
17 — **I cartoni animati di Hanna e Barbera**
18 — **Calcio mondiale spagnolo**
19 — **Notiziario**
19,30 **Il 30 minuti**
20 — **Anche i ricchi piangono**, sceneggiato
FILM 20,30 **Donna senza amore**, di H. Levin, con Glen Ford, E. Keyes. Usa commedia 1948 — *Energica e solitaria donna d'affari vuole adottare un orfanello, ma per far ciò ha bisogno di un compagno*
22,30 **Gunsmoke**, telefilm
24 — **Ruote in pista**

Nuova Manila

Canale 44

FILM 14 — **Una famiglia sottosopra**, di Claude Binyon, con Ann Sheridan. Usa commedia 1950
15,30 **Il contenitore.** Spazio varietà
18 — **La porta della magia.** Rubrica di profetologia
19 — **Folklore di tutta Italia**
20 — **Quinta dimensione con Myda.** Rubrica di cartomanzia
FILM 20,30 **Ondine.** Usa drammatico 1973
22 — **Mini Asta.** Al termine: **Buonanotte con lo strip tease**

Sesta Rete

Canale 36

FILM 15 — **Il figlio della furia**, con Tyrone Power. Usa avventuroso 1942
FILM 17 — **Il rompiballe... rompe ancora**, di Gerard Pires, con Lino Ventura. Francia commedia 1970
19 — **Animali**, documentario
20,30 **Cartoni animati**
FILM 21 — **Sono un marito infedele**, di Jean Aurel, con Jean Yanne, Françoise Fabian
FILM 23 — **La bella e la bestia**, di Jean Cocteau, con Brigitte Petron. Francia commedia 1946

Quartarete

Canali 22-35; 23

FILM 14 — **Il treno crociato**, di Carlo Campogalliani, con Rossano Brazzi, Maria Mercader. Italia drammatico 1943 — *Su un treno ospedale che ferma in un paesino, c'è un ufficiale ferito accompagnato dall'amante con il figlioletto.*
16 — **The Rookies**, telefilm
17 — **Un poliziotto insolito**, telefilm
18,30 **Ultraman**, telefilm
19 — **La lampada di Aladino**, cartoni animati
19,30 **Una famiglia intraprendente**, telefilm
20 — **Per mare a vela**
FILM 20,30 **La grande aurora**, di Giuseppe M. Scotese, con Rossano Brazzi, Renée Faure. Italia commedia 1944 — *Musicista lascia la famiglia per cercare il successo all'estero, ma gli va male. Toccherà a suo figlio, anni dopo, portare al successo una sinfonia del padre*
22,30 **Motor Racing Show**
23 — **The Rookies**, telefilm
FILM 0,30 **Ettore lo fusto**, di Enzo Girolami, con Vittorio De Sica, Michael Forrest, Philippe Leroy. Italia commedia 1971. — *Versione ironica delle vicende che portarono troiani e greci alla mitica guerra*

Telecity

Canali 63-38-36

13 — **Laura**, sceneggiato
13,25 **Cuore selvaggio**, sceneggiato
14 — **Diario Italia.** Rubrica
FILM 14,15 **Il pupazzo**, di René Cardona, con Lando Buzzanca, Claudia Islas. Italia commedia 1979 — *Un calabrese emigrato in Messico si guadagna da vivere con uno sgangheratissimo taxi. Data la sua ben nota prolificità, viene assoldato da ricco pollivendolo per dare un figlio ad una ricca sterile*
16 — **The Rookies**, telefilm
17 — **Viva.** Spazio tv per ragazzi di cartoni animati
19,30 **Padre e figlio investigatori speciali**, telefilm
FILM 20,25 **Il fattore umano**, di Otto Preminger, con John Gielgud, Richard Attenborough. Usa spionaggio 1979 — *Agente del servizio segreto inglese fa il doppio gioco per i russi. Il controspionaggio cerca in tutti i modi di smascherarlo, ma la sua vita assolutamente tranquilla e normale non dà assolutamente adito a sospetti.*
22,10 **Codice 3**, telefilm
23,10 **La terza candela** - Asta di quadri

Quinta Rete

Canale 47

14 — **Perry Mason**, telefilm
15 — **D... come donna.** Rubrica
16,30 **Woohinda**, telefilm
17 — **Bunnerbill**, cartoni animati
17,30 **Il carissimo Billy**, telefilm
19 — **Black Beauty**, telefilm
20 — **Mago pensione**, cartoni animati
FILM 20,30 **Il giorno del lupo**, di Geoffry Reeve, con Charlotte Rampling, David Birney, Michel Lonsdale. Gran Bretagna giallo 1972 — *Destreggiandosi fra attentati e falsi alleati, un uomo riesce a condurre sano e salvo in America uno scienziato braccato da numerosi servizi segreti*
22,15 **Il cacciatore**, telefilm
FILM 23,15 **La modella**, di Jean Aureico, Jean Claude Brialy, Marianne Engericke — *Modella per trovare i soldi per sottporsi ad un'operazione di plastica al naso, accetta di posare per una serie di foto audaci*
FILM 0,45 **Fraù Marlene**, di Robert Enrico, con Philippe Noiret, Romy Schneider, Robert Hoffmann. Francia drammatico 1975 — *Un medico si vendica dei carnefici nazisti che gli hanno ucciso moglie e figlia*

Rete A

Canali 31-62-33

FILM 15,30 **Io, re del blues**, di Gordon Parks, con Roger Mosley. Usa, drammatico
17,45 **Charlotte**, cartoni animati
18,45 **Furia**, telefilm
19,45 **Anche i ricchi piangono**, sceneggiato
FILM 20,15 **Rappresaglia**, di George Sherman, con Guy Macheon, Felicia Farr. Usa, western 1954
22 — **Simon Templar**, telefilm
FILM 23 — **L'eredità di un uomo tranquillo**, di Mario Zampi, con David Niven, Yvonne De Carlo. Gran Bretagna.

Tele Subalpina

Canale 46

FILM 13 — **Sette donne per una strage**, con Anne Baxter. Italia, drammatico 1967
FILM 16,30 **I figli di Bruce Lee.** Hong Kong, kung fu 1973
18,30 **I naufraghi**, telefilm
19,45 **Waldo Kitty**, cartoni animati
FILM 20,30 **Nel paradiso terrestre io vivo come Eva.** Francia, erotico 1971
FILM 22,30 **Una violenta dolce estate**, di Robert Butler, con A. Hopkins, Elizabeth Montgomery. Usa, drammatico 1979

Videouno

Canali 53-39-26

FILM 14,15 **La macchina della violenza**, con Stephen Boyd. Usa, drammatico 1975
FILM 15,45 **Fontana di Trevi**, con Claudio Villa, Dino Crocolo, Grazia Maria Buccella. Italia, commedia 1960
18,45 **Bua dai giovani per i giovani.**
19,30 **Contintasca**
19,45 **I pionieri di Algoa Bay**, telefilm
20,15 **Rubrica**
21,40 **Mickey Rooney Show**, telefilm
22,05 **Dentro la pagina**
22,15 **Promozione incontro**

Primantenna

Canali 27-44-38

14 — **Il vostro candidato**
14,30 **Ragazzi in gamba**, telefilm
15 — **Gli investigatori**, telefilm
16 — **Il pomeriggio di Primantenna**
18,30 **I ragazzi della montagna di fuoco**, telefilm
19 — **Superclassifica show**
20 — **Suspense**, telefilm
FILM 20,30 **Uccidete l'agente 777**
22,15 **Notiziario**
23 — **Aggiudicato a...**, telecasta

Telemalta

Canali 41-60-37

FILM 14 — **La battaglia di Maratona**, con Steve Reeves. Italia, storico 1959
15,15 **Carovana verso il West**, telefilm
17 — **Cavalieri di Re Artù**, telefilm
FILM 17,30 **Prima linea chiama commandos.** Usa, guerra 1959
19 — **Conan**, cartoni animati
20 — **Ventiseigiugno.** Incontri e dibattiti
FILM 20,30 **Il prefetto di ferro**, di Pasquale Squitieri, con Giuliano Gemma, Claudia Cardinale. Italia, drammatico 1977
22,45 **Partita di pallacanestro**

Studio Nord

Canali 21-56; 68

FILM 14 — **Beau Geste**, di William Wellman, con Gary Cooper. Usa, avventuroso 1939
15,45 **All music**
FILM 16,15 **Bernardette**, di Henry King, con Jennifer Jones. Usa, commedia
18 — **Trider G7**, cartoni animati
19,05 **Giorno dopo giorno**
19,15 **Canavese oggi**
20 — **Asta di borne**
22,30 **Canavese oggi**
23 — **Sotto il segno delle stelle**, rubrica di astrologia

Telecupole

Canali 64-57; 21

FILM 14 — **Il lurido e l'americano**, di C. Gallardo. Usa, drammatico 1973
15,30 **Chi fa da sé, fa per tre**, rubrica
16 — **I forti di Forte Coraggio**
16,30 **Laverne e Shirley**, telefilm
18 — **Trio d'assi**, telefilm
19,25 **Pas-caccia**, rubrica
21 — **Paese che va**: usi, costumi e curiosità del Piemonte
FILM 23 — **A 027 da Las Vegas in mutande**, di Michel Labro, con Fernandel, P. Pradier. Francia, commedia

Canale 68

Canali 68-57

FILM 13 — **Come rubammo la bomba atomica**, di Lucio Fulci, con Franco Franchi, Ciccio Ingrassia. Italia, commedia 1967
14,30 **Sport e brivido**
15 — **Telemarket**, annunci gratuiti
15,30 **Pomeriggio sportivo**
17 — **Natura selvaggia**, documentario
17,30 **Tutto cartoni**
19,30 **Calcio**
21 — **Hazell**, telefilm
22 — **Speciale elezioni**
FILM 23 — **Film della notte**

STAMPA SERA

CRITICA		PUBBLICO	
Capolavoro	★★★★★	Eccezionale	●●●●●
Ottimo	★★★★	Successo	●●●●
Favorevole	★★★	Consensi	●●●
Discusso	★★	Dissensi	●●
Mediocre	★	Scarso	●

MERYL STREEP E KEVIN KLINE IN «LA SCELTA DI SOPHIE»

PRIME VISIONI

Ambrosio — c. Vitt. Emanuele 52 — Tel. 547.007 — Lire 4500
Conquest, di Lucio Fulci, con Jorge Rivero, Andrea Occhipinti, Sabrina Sellers (Italia-Colori) — Ocron, spietato e selvaggio, domina le poche comunità di ominidi agli albori dell'umanità. Viet. 14
16,30; 18,30; 20,30; 22,30 — Avventuroso — Non recensito

Ariston — v. Lagrange 21 — Tel. 546.147 — Lire 4500
Sulle orme della Pantera Rosa, di Blake Edwards, con Peter Sellers (Usa-Colori) — Ritornano le avventure dello sprovveduto commissario in lotta perenne con il diabolico ladro dell'enorme e prezioso diamante. Non viet.
16,40; 18,40; 20,40; 22,40 — Poliz. comico — ★★/●●●

Arlecchino — c. Sommeiller 22 — Tel. 587.190 — Lire 4500
Un'età da sballo, di Elio Pannacciò, con Karina Hanser, Stefania Rossi, Gloria Bozzola, Stephan Vadim (Italia-Colori) — Bellissima adolescente seduce un amico di papà prendendosi gioco dei suoi sentimenti. Viet. 14
15,40; 17,25; 19,05; 20,45; 22,30 — Commedia — Oggi la prima

Augustus — p. C.L.N. 248 — Tel. 530.714 — Lire 4500
CHIUSO PER LAVORI

Capitol — v. S. Dalmazzo 24 — Tel. 540.605 — Lire 4500
Gandhi, di Richard Attenborough, con Ben Kingsley, Candice Bergen, Edward Fox, Trevor Howard (G. B.-Col) — Dall'apostolato in Sudafrica alla morte violenta, i 57 anni della guida spirituale della nuova India. Non viet. Otto Oscar
15; 18,20; 21,40 — Colos. storico — ★★★/●●●●

Centrale — D'ESSAI — v. C. Alberto 27 — Tel. 540.116 — Lire 4000
Storia di Piera di Marco Ferreri, con Isabelle Huppert, Hanna Schygulla, Marcello Mastroianni (Italia-Colori) — Tenero e complicato rapporto fra Eugenia e Piera, la prima madre stravagante, la seconda figlia ossessionata. Viet. 18
16,15; 18,25; 20,35; 22,40 — Dramm. — ★★★/●●●●

Cristallo — v. Goito 5 — Tel. 650.71.00 — Lire 4500
CHIUSO PER LAVORI

Doria — v. Gramsci — Tel. 542.422 — Lire 4500
La scelta di Sophie, di Alan J. Pakula, con Meryl Streep, Kevin Kline, Peter McNichol (Usa-Colori) — Ultima interpretazione di Meryl Streep, con cui l'attrice americana ha vinto l'Oscar quale migliore attrice protagonista
16,15; 19,15; 22,15 — Drammatico — ★★★/●●●

Gioiello — v. C. Colombo 31 — Tel. 500.760 — Lire 4500
L'ombrello bulgaro, di Gerard Oury, con Pierre Richard (Francia-Colori) — Attore che interpreta la parte di un killer, viene assoldato a sua insaputa dalla mafia per uccidere davvero. Non visto
16,30; 18,30; 20,30; 22,30 — Comico — ★★★/●●

Ideal — c. Beccaria 4 — Tel. 541.523 — Lire 4500
Inseminoid, (Un tempo nel futuro), di Norman J. Warren, con Robin Clarke, Jennifer Ashley, Stephanie Beacham (Usa-Col.) — Ennesima possibile proposta per un mondo futuro, fatto di tecnica e disastri nucleari. Viet. 14
16,30; 18,05; 19,30; 20,55; 22,30 — Fantascienza — Oggi la prima

Lilliput — v. XX Settem. 15 bis — Tel. 537.100 — Lire 4500
Tootsie, di Sidney Pollack, con D. Hoffman, J. Lange (Usa-Col.) — Complicazioni sentimentali di un attore, che in cerca di scrittura accetta di travestirsi da donna. Ottiene il successo ma non riesce più a liberarsi di questo ruolo. N.V.
15,45; 18; 20,15; 22,30 — Commedia — ★★★/●●●●

Lux — Gall. S. Federico — Tel. 541.283 — Lire 4500
CHIUSO PER LAVORI

Nazionale — v. Pomba 7 — Tel. 518.850 — Lire 4500
CHIUSO

Olimpia — v. Arsenale 31 — Tel. 532.448 — Lire 4500
Tootsie, di Sidney Pollack, con D. Hoffman, J. Lange (Usa-Col.) — Complicazioni sentimentali di un attore che in cerca di scrittura accetta di travestirsi da donna. Ottiene il successo ma non riesce più a liberarsi di questo ruolo. N.V.
15,45; 18; 20,15; 22,30 — Commedia — ★★★/●●●●

Reposi — v. XX Settembre — Tel. 531.400 — Lire 4500
I diavoli, di Ken Russell, con Vanessa Redgrave, Oliver Reed (Usa-Colori) — In un convento, madre badessa e le sue suore sono in preda al demonio. Un prete, che finirà bruciato, aggrava la situazione. Viet. 18
16; 18,10; 20,20; 22,30 — Drammatico — Riedizione '78

Romano — Galleria Subalpina — Tel. 518 145 — Lire 4500
Mostra del Cinema Indipendente Usa (1979-1983): **Heartland**, di Richard Pearce. Viet. 18 (versione originale con sottotitoli italiani); **Vortex**, di Scott e Beth, con Lydia Lunch. Viet. 18 (versione originale con sottotitoli in italiano) ore 20,30 e 22,30

Studio Ritz — v. Acqui 2 — Tel. 830.521 — Lire 4500
Io Chiara e lo Scuro, di Maurizio Ponzi, con Francesco Nuti, Giuliana De Sio (Italia - Colori) — Giocatore di biliardo e bella sassofonista scoprono l'amore dopo molte avventure. Non visto.
16,30; 18,30; 20,30; 22,30 — Commedia — ★★★/●●●●

Vittoria — v. Roma 356 — Tel. 561.789 — Lire 4500
L'aereo più pazzo del mondo... sempre più pazzo, di Ken Finkleman, con Robert Hays, Julie Hagerty, Lloyd Bridges, Chad Everett (Usa-Colori) — Continuano le stravaganti vicende del folle aereo e del suo equipaggio. Non viet.
16,40; 18,40; 20,40; 22,40 — Commedia — ★★/●●●

PROSEGUIMENTI

Acapulco — v. Donizetti 6 — Tel. 651.264 — Lire 3000
OGGI CHIUSO

Ambra — v. C. Saluzzo 77 — Tel. 297.197 — Lire 3000
CHIUSO IN ATTESA DI VERIFICA DELLA COMMISSIONE PROVINCIALE DI VIGILANZA PROSSIMA RIAPERTURA

Arco-Inc. — c. Pr. Oddone 31 — Tel. 484.621 — Lire 3500
Ad Ovest di Paperino, di Alessandro Benvenuti, con I Giancattivi (Athina Cenci, Alessandro Benvenuti, Francesco Nuti) (Italia-Colori) — Due sfaccendati salvano una donna dal suicidio e iniziano con lei un viaggio surreale. Non viet.
20; 22,30 — Commedia — ★★/●●

Faro — v. Po 30 — Tel. 832.214 — Lire 3000
Tron, produzione Walt Disney, con Jeff Bridges, Bruce Boxleitner, David Warner, Cindy Morgan, Barnard Hughes (Usa-Colori) — Dopo aver creato delle misteriose video-forze, deve distruggerle per sopravvivere. Non viet.
20,40; 22,30 — Fantascienza — ★★★/●●●●

La Perla — c. De Gasperi 26 — Tel. 584.791 — Lire 3500
Il verdetto, di Sidney Lumet, con Paul Newman, Charlotte Rampling, Jack Warden, James Mason (Usa-Col.) — L'avvocato Frank Galvin, impegnato in un'indagine oscura, ha ancora una chance per risolvere il caso. Non viet.
17; 19,30; 22 — Drammatico — ★★★/●●●●

Massaua — p. Massaua 9 — Tel. 795.803 — Lire 3000
Tron, produzione Walt Disney, con Jeff Bridges, Bruce Boxleitner, David Warner, Cindy Morgan, Barnard Hughes (Usa-Colori) — Dopo aver creato delle misteriose video-forze, deve distruggerle per sopravvivere. Non viet.
20,30; 22,30 — Fantascienza — ★★★/●●●●

Massimo — v. Montebello 8 — Tel. 876.061 — Lire 3000
Lo squalo, di Steven Spielberg, con Roy Scheider, Robert Shaw, Richard Dreyfuss (Usa-Col.) — Colossale pescecane bianco che terrorizza una spiaggia atlantica, è inseguito senza tregua da tre ardimentosi. Non viet.
20,15; 22,30 — Drammatico — Riedizione

TEATRI

TEATRO REGIO: ore 20, Turno Azienda le Lulu di Alban Berg, direttore Zoltan Pesko.
TEATRO REGIO, biglietteria p.zza Castello 215, vendita abbonamenti Concerti del Regio - Estate 1983. Ore 10-12; 15,30-19 (escluso il lunedì).
RAI - AUDITORIUM - STAGIONE DI PRIMAVERA: 10° Concerto - Venerdì 10 giugno 1983 ore 21. Direttore Ali Rahbari, pianista Homero Francesch, violinista Emy Verhey, violoncellista Misha Maisky. Mozart: concerto in mi bemolle maggiore K. 449, per pianoforte e orchestra; Brahms: concerto in la minore op. 102, per violino, violoncello e orchestra; Beethoven: concerto in do maggiore op. 56, per pianoforte, violino, violoncello e orchestra. Orchestra Sinfonica di Torino della Radiotelevisione Italiana. Poltrona numerata L. 5000, ingressi L. 3000, ridotti L. 2000. Prevendita posti numerati mercoledì 8 e giovedì 9 giugno: dalle 16 alle 19 via Rossini 15.
ERBA: Danza contemporanea a cura di Carla Perotti. Iscrizioni anno scolastico '83-'84. Tel. 680.658 ore 16-19.
GIANDUJA MARIONETTE LUPI (tel. 530.235): vedi Musei.
NUOVO: Sono aperte le iscrizioni a **Vignale danza '83.** Inf. ore 15-19, tel. 680.668/9.

GALLERIE E MUSEI

ACCADEMIA ALBERTINA (via Accademia Albertina 6). Mostra «L'arte a Torino 1948-1963», a cura di Regione Piemonte, Provincia di Torino, Accademia Albertina. Dal 30 maggio al 17 luglio, tutti i giorni tranne il lunedì. Orario 9-12; 15-19.
ARTE ANTICA (L') (v. Volta 9): Stampe originali del XV al XIX sec.
ARTE CLUB (Broffer io 3, tel. 543.854): colori al Luna Park.
CIRCOLO DEGLI ARTISTI: pers. Donato Carlino «Le sue città». Ore 16-20.
DAVICO: Clerici: Variazioni Tebane.
PIEMONTE ARTISTICO (v. Roma 264): dall'Archivio storico della città di Torino: **Mode e costumi dal XVI al XIX secolo.** Or.: 15,30-19,30.
ROSARIA ARTE (877.387): S. Gianesini.
3 A (M. Vittoria 18): artisti contempor.

Du Parc
«Un giardino nel cuore di Torino»
Unitamente all'
«Eden Danze»
vi ricordiamo questa sera
ore 21
l'estrazione di una
PREGIATA PELLICCIA

Al cinema potete scegliere quello che piace a voi

LONDRA. DEAN MARTIN FESTEGGIA IL SUO 65° COMPLEANNO SPEGNENDO L'UNICA CANDELINA DELLA TORTA A CUORE OFFERTAGLI DAL BRITISH VARIETY CLUBS

ASSOCIAZIONE PIEMONTESE GALLERIE ARTE MODERNA
BERMAN: Alessandro Lupo.
CAVOUR - Moncalieri: Carmelo Mancini.
DOCUMENTA: Gino Marotta.
GISSI (piazza Solferino 2, tel. 534.473): protagonisti italiani del XX secolo.
LA BUSSOLA (v. Po 9): personale di Giovanni Frangi.
LE IMMAGINI: Felice Casorati.
NARCISO: Asger Jorn.
PIRRA (c. Cairoli 32 - tel. 877.344): cento opere di piccolo formato.
PIRRA CERAMICHE: Caffè, caffè, ... dal 4 al 18 giugno.
SANT'AGOSTINO (535.963): Campigli, De Chirico, De Pisis, Funi, Sironi.
VIOTTI (v. Viotti, 8): Leherb. Inaugurazione ore 21.

MUSEO DELLA MARIONETTA (S. Teresa 5, 530.236): ore 10-12; 15-18.
MUSEO NAZIONALE DEL CINEMA (Palazzo Chiablese): ore 10-12; 15-18.

LA PERLA DEL VALENTINO
Corso M. d'Azeglio 3 - Tel. 658.398
ore 15,30 per gli amatori del ballo
ore 21 ballo liscio
Domani venerdì elegante

CINEMATOGRAFI

FUORI CITTA'

AVIGLIANA
CORSO: Senso acerbo V. 18.
BORGARO
ROYAL: Mogli in cerca di piacere V. 18.
CARMAGNOLA
LUX: Nido d'uccello. Viet. 18.
MARGHERITA: Che casino con Pierino V. 14.
CHIVASSO
POLITEAMA: Teste di quoio.
CUORGNE'
MARGHERITA: I diavoli. Viet. 18.
PERONA: The Blues Brothers.
IVREA
POLITEAMA: Easy rider.
MONTANARO
VITTORIA: Porno crazy penetration V. 18.
NICHELINO
SUPERGA: chiuso per riposo.
ORBASSANO
MODERNO: Barbara e le mogli viziose, V. 18.
PINEROLO
HOLLYWOOD: Un tranquillo weekend di paura.
ITALIA: Letizia.
RITZ: Cinque giorni un'estate.
SETTIMO
GARIBALDI: Piaceri folli, V. 18.
SUSA
CENISIO: Si ringrazia la Regione Puglia per averci fornito i milanesi.
VALPERGA
AMBRA: L'esorcista.
VENARIA
DANTE: Rapporto a tre.

LE CASCINE
RISTORANTE - STUPINIGI - TEL. 900.25.81
tutte le sere
orch. **GASPARINO**
canta **SALVADORI**

DA FORTIN
si mangia in giardino
con MUSICA TUTTE LE SERE
via Damiano Chiesa 8 - tel. 241.672
(chiuso la domenica)

ALTRE VISIONI

SELENE (corso Belgio 53, telefono 874.171): Vedi Luci Rosse

FORTINO (via Cigna 47, telefono 486.560): **L'ultima sfida di Bruce Lee**, con Bruce Lee. Ap. 20,15 ult. 22,30 — Lotta orientale

NUOVO ODEON (via Venaria 8, tel. 749.23.62) **1941: Allarme a Hollywood**, di Steven Spielberg. Ore 20-22,30 — Avvent. comico

CONTINENTAL (via Nizza 348, tel. 697.068): **Sogni mostruosamente proibiti**, con Paolo Villaggio, J. Agren ore 20-22,30 — Commedia

ZONA CENTRO

ASSOCIAZIONE MOVIE CLUB (via Principe Amedeo 5/L, tel. 544.077): Mostra del cinema indipendente Usa (1979-1983): **King blank** (v.o.) di Michael Oblowitz ore 17; **Joe's bed stuy barbershop**, di Spike Lee (v.o.) ore 18,45; **Return of sucaucus seven** (v.o. sottotitoli italiani) ore 21 e 23 — Dramm.

CROCETTA - S. RITA - MIRAFIORI

SMERALDO d'ESSAI (via Tunisi 92, telefono 3299.827): **Apocalypse Now**, di Ford Coppola, con Marlon Brando. Ore 20-22,30 — Guerra

ADRIANO (v. Sacchi 65, tel. 587.715): **Diabolico imbroglio**, di A. Rakoff, con Elliot Gould — Avventuroso

VINZAGLIO (corso Duca Abruzzi 102, telefono 596.125): Solo grandi film: **Bronx: 41° distretto Polizia**, con Paul Newman, ore 20,10-22,30. — Poliziesco

ZONA FRANCIA

ZETA D'ESSAI (via Cibrario 88, tel. 749.2907): **Zardoz**, di J. Boorman, con Sean Connery. Viet. 14 ore 20,30; 22,30. — Avventuroso

LUCI ROSSE

ORFEO (piazza Carlina, telefono 639.6701): **Porno piaceri di donne.** Ap. 15 ult. 22,30

PRINCIPE (via Principi d'Acaja 45, telefono 749.6951): **Blue extasy** (il dito bagnato). Novità Usa. Apertura 15; ultimo 22,30

MAFFEI (via Principe Tommaso 5, telefono 683.354): **Turbamenti carnali**, con Martine Grimaud

SELENE ONLY MEN (corso Belgio 53, telefono 874.171): **Blue sensation**, ap. 15 ult. 22

REGINA (corso Regina Margherita 123, telefono 530.885): **Historie de Q**, ap. 10; ult. 22

MILANO DOPPIA LUCE ROSSA (via Milano 8, tel. 530.255): Chiuso per lavori. Imminente riapertura con **Blue Porno Moments**

CINECLUB (via Fratelli Calandra 15, tel. 447.2868): Dalle 14,30 alle 24 continuato. **Lady Ficker**, novità assoluta. Ingresso soci

METROPOL (via Principe Tommaso 6, telefono 650.5470): **Girotondo erotico**, con Karen Ross, Pamela Skine. Or. 14,30; 16; 17,40; 19,10; 20,40; 22,30. L. 4000

VITTORIO VENETO (piazza Vittorio Veneto 5, telefono 871.642): **Follie erotiche di una diciottenne.** Apertura 14,30; ultimo 22,30

ALEXANDRA (via Sacchi 18, tel. 511.293): **L'orgia dell'amore**, Laura Levi. Ore 14,05; 15,45; 17,25; 19,05; 20,45; 22,30

MAIOR (largo Giulio Cesare 80, telefono 267.974): **Labbra vogliose.** Apertura 15; ultimo 22,30

TORINO (via Buozzi 6, telefono 530.353): **Sex emotion special.** 14,30; 22,30.

RITROVI

AL BAGATELLE (str. Cavoretto 2): 21.
BELLE ARTI: 15,30-21 ballo liscio.
DU PARC: ore 21 Nuccio Nicosia.
LA PERLA del VALENTINO: ore 15,30 e 21 Roby.
LE ROI: nel Giardino, 21 Bal Musette.
LE CASCINE - Ristorante - Stupinigi (tel. 900.2581): ore 21 orch. Gasparino.
SAN GIORGIO VALENTINO - Ristorante Danze: orch. Dino Novara.
SHAKER - PIANO BAR (C. Belfiori 3, tel. 532.492): Bernard Thomas, Silvana Dei, Sergio Sandrini.
SHAKER DISCOTECA: ore 21.
SIR FRANCIS DRAKE PUB (via Monginevro 82, tel. 331.395).
PERSONAL DISCOTECA - Orbassano: Giovedì, ingresso 3000. Sabato 8000. Domenica 5000.

STAMPA SERA

CRITICA		PUBBLICO	
Capolavoro	★★★★★	Eccezionale	●●●●●
Ottimo	★★★★	Successo	●●●●
Favorevole	★★★	Consensi	●●●
Discusso	★★	Discordi	●●
Mediocre	★	Scarso	●

MERYL STREEP E KEVIN KLINE IN «LA SCELTA DI SOPHIE»

PRIME VISIONI

Ambrosio — c. Vitt. Emanuele 52, Tel. 547.007 — Lire 4500
Conquest, di Lucio Fulci, con Jorge Rivero, Andrea Occhipinti, Sabrina Sellers (Italia-Colori) — Ocron, spietato e selvaggio, domina le poche comunità di ominidi agli albori dell'umanità. Viet. 14
16,30; 18,30; 20,30; 22,30 — Avventuroso — Non recensito

Ariston — v. Lagrange 21, Tel. 546.147 — Lire 4500
Sulle orme della Pantera Rosa, di Blake Edwards, con Peter Sellers (Usa-Colori) — Ritornano le avventure dello sprovveduto commissario in lotta perenne con il diabolico ladro dell'enorme e prezioso diamante. Non viet.
16,40; 18,40; 20,40; 22,40 — Poliz. comico — ★★/●●●

Arlecchino — c. Sommeiller 22, Tel. 587.190 — Lire 4500
Un'età da sballo, di Elo Pannacciò, con Karina Hanser, Stefania Rossi, Gloria Bozzola, Stephan Vedim (Italia-Colori) — Bellissima adolescente seduce un amico di papà prendendosi gioco dei suoi sentimenti. Viet. 14
15,40; 17,25; 19,05; 20,45; 22,30 — Commedia — Oggi la prima

Augustus — p. C.L.N. 248, Tel. 535.714 — Lire 4500
CHIUSO PER LAVORI

Capitol — v. S. Dalmazzo 24, Tel. 540.605 — Lire 4500
Gandhi, di Richard Attenborough, con Ben Kingsley, Candice Bergen, Edward Fox, Trevor Howard (G. B.-Col) — Dall'apostolato in Sudafrica alla morte violenta, i 57 anni della guida spirituale della nuova India. Non viet. Otto Oscar
15; 18,20; 21,40 — Colos. storico — ★★★/●●●●

Centrale — D'ESSAI — v. C. Alberto 27, Tel. 540.110 — Lire 4000
Storia di Piera di Marco Ferreri, con Isabelle Huppert, Hanna Schygulla, Marcello Mastroianni (Italia-Colori) — Tenero e complicato rapporto fra Eugenia e Piera, la prima madre stravagante, la seconda figlia ossessionata. Viet. 18
16,15; 18,25; 20,35; 22,40 — Dramm. — ★★★/●●●●

Cristallo — v. Goito 5, Tel. 650.71.00 — Lire 4500
CHIUSO PER LAVORI

Doria — v. Gramsci, Tel. 542.422 — Lire 4500
La scelta di Sophie, di Alan J. Pakula, con Meryl Streep, Kevin Kline, Peter McNichol (Usa-Colori) — Ultima interpretazione di Meryl Streep, con cui l'attrice americana ha vinto l'Oscar quale migliore attrice protagonista
16,15; 19,15; 22,15 — Drammatico — ★★★/●●●

Gioiello — v. C. Colombo 31, Tel. 500.760 — Lire 4500
L'ombrello bulgaro, di Gerard Oury, con Pierre Richard (Francia-Colori) — Attore che interpreta la parte di un killer, viene assoldato a sua insaputa dalla mafia per uccidere davvero. Non visto
16,30; 18,30; 20,30; 22,30 — Comico — ★★★/●●

Ideal — c. Beccaria 4, Tel. 541.523 — Lire 4500
Inseminoid, (Un tempo nel futuro), di Norman J. Warren, con Robin Clarke, Jennifer Ashley, Stephanie Beacham (Usa-Col.) — Ennesima possibile proposta per un mondo futuro, fatto di tecnica e disastri nucleari. Viet. 14
16,30; 18,05; 19,30; 20,55; 22,30 — Fantascienza — Oggi la prima

Lilliput — v. XX Settem. 15 bis, Tel. 537.100 — Lire 4500
Tootsie, di Sidney Pollack, con D. Hoffman, J. Lange (Usa-Col.) — Complicazioni sentimentali di un attore, che in cerca di scrittura accetta di travestirsi da donna. Ottiene il successo ma non riesce più a liberarsi di questo ruolo. N.V.
15,45; 18; 20,15; 22,30 — Commedia — ★★★/●●●●

Lux — Gall. S. Federico, Tel. 541.283 — Lire 4500
CHIUSO PER LAVORI

Nazionale — v. Pomba 7, Tel. 518.850 — Lire 4500
CHIUSO

Olimpia — v. Arsenale 31, Tel. 532.448 — Lire 4500
Tootsie, di Sidney Pollack, con D. Hoffman, J. Lange (Usa-Col.) — Complicazioni sentimentali di un attore che in cerca di scrittura accetta di travestirsi da donna. Ottiene il successo ma non riesce più a liberarsi di questo ruolo. N.V.
15,45; 18; 20,15; 22,30 — Commedia — ★★★/●●●●

Reposi — v. XX Settembre, Tel. 531.400 — Lire 4500
I diavoli, di Ken Russell, con Vanessa Redgrave, Oliver Reed (Usa-Colori) — In un convento, madre badessa e le sue suore sono in preda al demonio. Un prete, che finirà bruciato, aggrava la situazione. Viet. 18
16; 18,10; 20,20; 22,30 — Drammatico — Riedizione '75

Romano — Galleria Subalpina, Tel. 510.145 — Lire 4500
Mostra del Cinema Indipendente Usa (1979-1983): **Heartland**, di Richard Pearce. Viet. 18 (versione originale con sottotitoli italiani); **Vortex**, di Scott e Beth, con Lydia Lunch. Viet. 18 (versione originale con sottotitoli in italiano) ore 20,30 e 22,30

Studio Ritz — v. Acqui 2, Tel. 830.521 — Lire 4500
Io Chiara e lo Scuro, di Maurizio Ponzi, con Francesco Nuti, Giuliana De Sio (Italia - Colori) — Giocatore di biliardo e bella assistente scoprono l'amore dopo molte avventure. Non visto.
16,30; 18,30; 20,30; 22,30 — Commedia — ★★★/●●●●

Vittoria — v. Roma 366, Tel. 561.789 — Lire 4500
L'aereo più pazzo del mondo... sempre più pazzo, di Ken Finkleman, con Robert Hays, Julie Hagerty, Lloyd Bridges, Chad Everett (Usa-Colori) — Continuano le stravaganti vicende del folle aereo e del suo equipaggio. Non viet.
16,40; 18,40; 20,40; 22,40 — Commedia — ★★/●●●

PROSEGUIMENTI

Acapulco — v. Donizetti 6, Tel. 651.264 — Lire 3000
OGGI CHIUSO

Ambra — v. C. Salute 77, Tel. 297.197 — Lire 3000
CHIUSO IN ATTESA DI VERIFICA DELLA COMMISSIONE PROVINCIALE DI VIGILANZA PROSSIMA RIAPERTURA

Arco-Inc. — c. Pr. Oddone 31, Tel. 484.621 — Lire 3500
Ad Ovest di Paperino, di Alessandro Benvenuti, con I Giancattivi (Athina Cenci, Alessandro Benvenuti, Francesco Nuti) (Italia-Colori) — Due sfaccendati salvano una donna dal suicidio e iniziano con lei un viaggio surreale. Non viet.
20; 22,30 — Commedia — ★★/●●

Faro — v. Po 30, Tel. 832.214 — Lire 3000
Tron, produzione Walt Disney, con Jeff Bridges, Bruce Boxleitner, David Warner, Cindy Morgan, Barnard Hughes (Usa-Colori) — Dopo aver creato delle misteriose video-forze, deve distruggerle per sopravvivere. Non viet.
20,40; 22,30 — Fantascienza — ★★★/●●●●

La Perla — c. De Gasperi 26, Tel. 584.791 — Lire 3500
Il verdetto, di Sidney Lumet, con Paul Newman, Charlotte Rampling, Jack Warden, James Mason (Usa-Col.) — L'avvocato Frank Galvin, impegnato in un'indagine oscura, ha ancora una chance per risolvere il caso. Non viet.
17; 19,30; 22 — Drammatico — ★★★/●●●●

Massaua — p. Massaua 9, Tel. 795.803 — Lire 3000
Tron, produzione Walt Disney, con Jeff Bridges, Bruce Boxleitner, David Warner, Cindy Morgan, Barnard Hughes (Usa-Colori) — Dopo aver creato delle misteriose video-forze, deve distruggerle per sopravvivere. Non viet.
20,30; 22,30 — Fantascienza — ★★★/●●●●

Massimo — v. Montebello 8, Tel. 876.061 — Lire 3000
Lo squalo, di Steven Spielberg, con Roy Scheider, Robert Shaw, Richard Dreyfuss (Usa-Col.) — Colossale pescecane bianco che terrorizza una spiaggia atlantica, è inseguito senza tregua da tre ardimentosi. Non viet.
20,15; 22,30 — Drammatico — Riedizione

TEATRI

TEATRO REGIO: ore 20, Turno Azienda: **Lulu** di Alban Berg, direttore Zoltan Pesko.
TEATRO REGIO, biglietteria p.zza Castello 215, vendita abbonamenti Concerti del Regio - Estate 1983. Ore 10-12; 15,30-19 (escluso il lunedì).
RAI - AUDITORIUM - STAGIONE DI PRIMAVERA: 10° Concerto - Venerdì 10 giugno 1983 ore 21, Direttore Ali Rahbari, pianista Homero Francesch, violinista Emy Verhey, violoncellista Mischa Maisky. Mozart: concerto in mi bemolle maggiore K. 449, per pianoforte e orchestra; Brahms: concerto in la minora op. 102, per violino, violoncello e orchestra; Beethoven: concerto in do maggiore op. 56, per pianoforte, violino, violoncello e orchestra. Orchestra Sinfonica di Torino della Radiotelevisione Italiana. Poltrona numerata L. 5000, ingressi L. 3000, ridotti L. 2000. Prevendita posti numerati mercoledì 8 e giovedì 9 giugno: dalle 16 alle 19 via Rossini 15.
ERBA: Danza contemporanea a cura di Carla Perotti. Iscrizioni anno scolastico '83-'84, Tel. 660.668 ore 18-19.
GIANDUJA MARIONETTE LUPI (tel. 530.235): vedi Musei.
NUOVO: Sono aperte le iscrizioni a **Vigonale danza '83**. Inf. ore 15-19, tel. 660.464/3.

GALLERIE E MUSEI

ACCADEMIA ALBERTINA (via Accademia Albertina 6). Mostra «L'arte a Torino 1946-1963», a cura di Regione Piemonte, Provincia di Torino, Accademia Albertina. Dal 30 maggio al 17 luglio, tutti i giorni tranne il lunedì. Orario 9-12; 15-19.
ARTE ANTICA (L') (v. Volta 9): Stampe originali del XV al XIX sec.
ARTE CLUB (Brofferio 3, tel. 543.954): colori al Luna Park.
CIRCOLO DEGLI ARTISTI: pers. Donato Carlino «Le sue città». Ore 16-20.
DAVICO: Clerici: Variazioni Tebane.
PIEMONTE ARTISTICO (v. Roma 264): dall'Archivio storico della città di Torino: **Moda e costumi dal XVI al XIX secolo.** Or.: 15,30-19,30.
ROSARIA ARTE (877.387): S. Gianesini.
3 A (M. Vittoria 18): artisti contempor.

Du Parc
«Un giardino nel cuore di Torino»
Unitamente all'
«Eden Danze»
vi ricordiamo questa sera
ore 21
l'estrazione di una
PREGIATA PELLICCIA
Al cinema potete scegliere quello che piace a voi

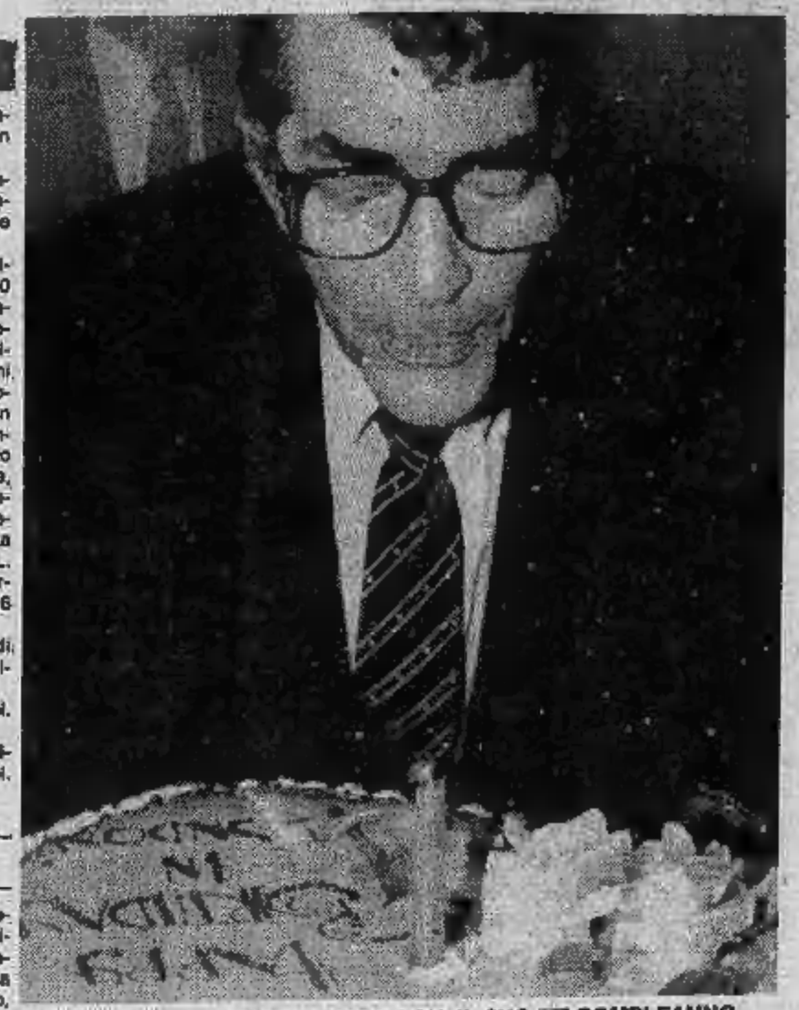

LONDRA. DEAN MARTIN FESTEGGIA IL SUO 65° COMPLEANNO SPEGNENDO L'UNICA CANDELINA DELLA TORTA A CUORE OFFERTAGLI DAL BRITISH VARIETY CLUBS

ASSOCIAZIONE PIEMONTESE GALLERIE ARTE MODERNA
BERMAN: Alessandro Lupo.
CAVOUR - Mancalleri: Carmelo Mancini.
DOCUMENTA: Gino Marotta.
GIBBI (piazza Solferino 2, tel. 534.473): protagonisti italiani del XX secolo.
LA BUSSOLA (v. Po 9): personale di Giovanni Frangi.
LE IMMAGINI: Felice Casorati.
NARCISO: Asger Jorn.
PIRRA (c. Cairoli 32 - tel. 877.344): cento opere di piccolo formato.
PIRRA CERAMICHE: Caffè, caffè, ...dal 4 al 18 giugno.
SANT'AGOSTINO (535.963): Campigli, De Chirico, De Pisis, Funi, Sironi.
VIOTTI (v. Viotti, 8): Leherb. Inaugurazione ore 21.

MUSEO DELLA MARIONETTA (S. Teresa 5, 530.236): ore 10-12; 15-18.
MUSEO NAZIONALE DEL CINEMA (Palazzo Chiablese): ore 10-12; 15-18.

LA PERLA DEL VALENTINO
Corso M. d'Azeglio 3 - Tel. 658.398
ore 15,30 per gli amatori del ballo
ore 21 ballo liscio
Domani venerdì elegante

CINEMATOGRAFI

FUORI CITTA'

AVIGLIANA
CORSO: Sesso scerbo V. 18.
BORGARO
ROYAL: Mogli in cerca di piacere V. 18.
CARMAGNOLA
LUX: Nido d'uccello. Viet. 18.
MARGHERITA: Che casino con Pierino V. 14.
CHIVASSO
POLITEAMA: Teste di quoio.
CUORGNE'
MARGHERITA: I diavoli. Viet. 18.
PERONA: The Blues Brothers.
IVREA
POLITEAMA: Easy rider.
MONTANARO
VITTORIA: Porno erotic penetration V. 18.
NICHELINO
SUPERGA: chiuso per riposo.
DRUENTO
MODERNO: Barbara e le mogli viziose, V. 18.
PINEROLO
HOLLYWOOD: Un tranquillo weekend di paura.
ITALIA: Letizia.
RITZ: Cinque giorni un'estate.
SETTIMO
GARIBALDI: Piaceri folli, V. 18.
SUSA
CENISIO: Si ringrazia la Regione Puglia per averci fornito i milanesi.
VALPERGA
AMBRA: L'esorcista.
VENARIA
DANTE: Rapporto a tre.

LE CASCINE
RISTORANTE - STUPINIGI - TEL. 900.26.81
tutte le sere
orch. **GASPARINO**
canta **SALVADORI**

DA FORTIN
si mangia in giardino
con MUSICA TUTTE LE SERE
via Damiano Chiesa 8 - tel. 241.672
(chiuso la domenica)

ALTRE VISIONI

SELENE (corso Belgio 53, telefono 874.171): Vedi Luci Rosse

FORTINO (via Cigna 47, telefono 486.560): **L'ultima sfida di Bruce Lee**, con Bruce Lee. Ap. 20,15 ult. 22,30 — Lotta orientale

NUOVO ODEON (via Venaria 8, tel. 749.23.62) **1941: Allarme a Hollywood**, di Steven Spielberg. Ore 20-22,30 — Avvent. comico

CONTINENTAL (via Nizza 348, tel. 697.068): **Sogni mostruosamente proibiti**, con Paolo Villaggio, J. Agren ore 20-22,30 — Commedia

ZONA CENTRO

ASSOCIAZIONE MOVIE CLUB (via Principe Amedeo 5/L, tel. 544.077): Mostra del cinema indipendente Usa (1979-1983): **King blank** (v.o.) di Michael Oblowitz ore 17; **Joe's bed stuy barbershop**, di Spike Lee (v.o.) ore 18,45; **Return of sucaucus seven** (v.o. sottotitoli italiani) ore 21 e 23 — Dramm.

CROCETTA - S. RITA - MIRAFIORI

SMERALDO d'ESSAI (via Tunisi 92, telefono 3299.827): **Apocalypse Now**, di Ford Coppola, con Marlon Brando. Ore 20-22,30 — Guerra

ADRIANO (v. Sacchi 65, tel. 587.715): **Diabolico imbroglio**, di A. Rakoff, con Elliot Gould — Avventuroso

VINZAGLIO (corso Duca Abruzzi 102, telefono 596.125): Solo grandi film: **Bronx 41° distretto Polizia**, con Paul Newman, ore 20,10-22,30. — Poliziesco

ZONA FRANCIA

ZETA D'ESSAI (via Cibrario 88, tel. 749.2907): **Zardoz**, di J. Boorman, con Sean Connery. Viet. 14 ore 20,30; 22,30. — Avventuroso

LUCI ROSSE

ORFEO (piazza Cerlina, telefono 839.6701): **Porno piaceri di donna.** Ap. 15 ult. 22,30

PRINCIPE (via Principi d'Acaja 45, telefono 749.6951): **Blue extasy** (il dito bagnato). Novità Usa. Apertura 15; ultimo 22,30

MAFFEI (via Principe Tommaso 5, telefono 683.354): **Turbamenti carnali**, con Martine Grimaud

SELENE ONLY MEN (corso Belgio 53, telefono 874.171): **Blue sensation**, ap. 15 ult. 22

REGINA (corso Regina Margherita 129, telefono 530.685): **Historie de Q.** ap. 10; ult. 22

MILANO DOPPIA LUCE ROSSA (via Milano 8, tel. 530.255): Chiuso per lavori. Imminente riapertura con **Blue Porno Moments**

CINECLUB (via Fratelli Calandra 15, tel. 447.2868): Dalle 14,30 alle 24 continuato. **Lady Ficker**, novità assoluta. Ingresso soci

METROPOL (via Principe Tommaso 6, telefono 650.5470): **Girotondo erotico**, con Karen Rosa, Pamela Skine. Or. 14,30; 16; 17,40; 19,10; 20,40; 22,30. L. 4000

VITTORIO VENETO (piazza Vittorio Veneto 5, telefono 871.642): **Follie erotiche di una diciottenne.** Apertura 14,30; ultimo 22,30

ALEXANDRA (via Sacchi 18, tel. 511.293): **L'orgia dell'amore**, Laura Levi. Ore 14,05; 15,45; 17,25; 19,05; 20,45; 22,30

MAIOR (largo Giulio Cesare 80, telefono 267.974): **Labbra vogliose.** Apertura 15; ultimo 22,30

TORINO (via Bucchi 6, telefono 530.353): **Sex emotion special.** 14,30; 22,30.

RITROVI

AL BAGATELLE (str. Cavoretto 2): 21.
BELLE ARTI: 15,30-21 ballo liscio.
DU PARC: ore 21 Nuccio Nicosia.
LA PERLA del VALENTINO: ore 15,30 e 21 Roby.
LE ROI: nel Giardino, 21 Bal Musette.
LE CASCINE - Ristorante - Stupinigi (tel. 900.2581): ore 21 orch. Gasparino.
SAN GIORGIO VALENTINO - Ristorante Danze: orch. Dino Novara.
SHAKER - PIANO BAR (C. Bettini 3, tel. 532.492): Bernard Thomas, Silvana Dal, Sergio Sandrini.
SHAKER DISCOTECA: ore 21.
SIR FRANCIS DRAKE PUB (via Mongiovetto 62, tel. 331.395).
PERSONAL DISCOTECA - Orbassano: Giovedì, ingresso 3000. Sabato 5000. Domenica 5000.